BIBLIOTECA CENTRALĂ UNIVERSITARĂ „M. EMINESCU" IAȘI

Proletari din toate țările, uniți-vă!

Flacăra Iașului

Organ al Comitetului județean Iași al P.C.R. și al Consiliului popular județean

Anul XLII — Nr. 12 225 | Sîmbătă, 1 februarie 1986 | 4 pagini — 50 bani

ÎN CUPRINSUL ZIARULUI

- În Belgia, a apărut un nou volum consacrat personalității conducătorului partidului și statului nostru : **„Filozofia păcii în concepția președintelui Nicolae Ceaușescu"**
- **Chemare la întrecere adresată de Întreprinderea poligrafică Iași tuturor întreprinderilor poligrafice**
- **Viața culturală**

În spiritul orientărilor și indicațiilor tovarășului Nicolae Ceaușescu

Creșterea productivității muncii prin modernizarea fabricației

La Uzina de reparații și construcții pentru mecanizarea în transporturi din Iași, ca de altfel în toate unitățile industriale din județul nostru, a început, încă din primele zile ale acestui an, aplicarea în practică a unor măsuri concrete de organizare științifică a producției și a muncii, de modernizare a întreprinderii, de perfecționare a nivelului tehnic în toate sectoarele. În conformitate cu orientările și indicațiile date de tovarășul **NICOLAE CEAUȘESCU** la ședința Comitetului Politic Executiv al C.C. al P.C.R. din 15 decembrie 1985, prin înfăptuirea programelor adoptate în acest sens, urmează ca pînă în anul 1990 să se realizeze cel puțin dublarea productivității muncii, concomitent cu reducerea substanțială a cheltuielilor, a consumurilor materiale și energetice, cu ridicarea nivelului tehnic și calitativ al producției.

După cum ne relata ing. **Lucian Ailoaie**, directorul unității, programul de modernizare are în vedere, în primul rînd, posibilitățile materiale și umane existente. **Reorganizarea unor sectoare de producție, pe de o parte, și continuarea acțiunii de autoutilare și de perfecționare a utilajelor și instalațiilor existente, pe de altă parte, pot asigura într-adevăr, în cea mai mare parte, creșterile planificate la valoarea producției marfă (cu 20 de milioane de lei mai mare, în acest an, față de 1985) și la productivitatea muncii (cu 1,5 la sută). Totodată, conducerea uzinei a apelat din timp și la specialiști din învățămîntul superior, din unități de cercetare și proiectare ieșene, în vederea introducerii mai rapide a progresului tehnic în unele sectoare, în perspectivă.**

La U.R.C.U.M.T.

Despre felul cum se desfășoară acest program, defalcat pe etape și responsabilități concrete, ne-am informat, la fața locului, acum cîteva zile.

„Între atribuțiile mele din această lună, ne relata maistrul specialist **Ioan Teșoi**, din secția a III-a mecano-energetică, a figurat mașina automată de îndreptat și tăiat platbandă la dimensiuni fixe. Mașina este deja în probe de lucru. Ne va ajuta să reducem de trei ori consumul energetic la operația de tăiere, vor rezulta și economii de metal, prin creșterea preciziei de tăiere și va contribui la creșterea productivității muncii". În continuare, interlocutorul nostru, un cunoscut și apreciat inovator și inventator, ne vorbește despre proiectele de modernizare a altor faze de fabricație, cum este dispozitivul de basculare a materialelor din stația „Gutmann". Clar, precis, la obiect. La fel ca și un alt maistru, **Mihai Ursache**, de la atelierul de S.D.V.-uri, care ne vorbește despre alte proiecte, prevăzute

M. CIOBOTARU

(continuare în pag. a 3-a)

Plenara extraordinară a Comitetului județean de partid

Ieri, a avut loc plenara Comitetului județean de partid Iași, la care, alături de membrii comitetului, au luat parte membrii Comisiei județene de revizie și ai Colegiului județean de partid, precum și membrii și membrii supleanți din județ ai C.C. al P.C.R. și ai Comisiei Centrale de Revizie.

Plenara a fost condusă de tovarășul **Leonard Constantin**, membru supleant al Comitetului Politic Executiv al C.C. al P.C.R., prim-secretar al Comitetului județean de partid.

La ordinea de zi au figurat probleme organizatorice.

Plenara a aprobat, în unanimitate, eliberarea din biroul Comitetului județean de partid a tovarășului Dumitru Chivu și a ales ca membru al biroului organului județean de partid pe tovarășul Constantin Dascălu.

De asemenea, plenara a luat în dezbatere deficiențele constatate în activitatea consiliului de conducere al C.A.P. Tg. Frumos și a comitetului de partid pe unitate, hotărînd, în unanimitate, sancționarea tovarășei Maria Altam, președintele unității, membru al Comitetului județean de partid, cu vot de blam.

Tovarășul **Leonard Constantin**, luînd cuvîntul în încheierea lucrărilor plenarei, a subliniat principalele sarcini ce revin organelor și organizațiilor de partid, comuniștilor, conducerilor de unități, tuturor oamenilor muncii din industrie, agricultură, investiții și din alte sectoare, în această perioadă, în lumina hotărîrilor recentei ședințe a Comitetului Politic Executiv al C.C. al P.C.R., a orientărilor și indicațiilor date de tovarășul **NICOLAE CEAUȘESCU**, secretarul general al partidului. În acest context, vorbitorul a insistat asupra răspunderii ce revin cadrelor de partid și de stat, cerinței perfecționării stilului și metodelor de muncă în toate sectoarele de activitate.

Sesiunea Consiliului popular județean

Ieri, s-a desfășurat cea de-a V-a sesiune, extraordinară, a Consiliului popular județean, la care au luat parte, ca invitați, activiști de partid și de stat, conducători de unități industriale și agricole, specialiști.

Din însărcinarea prezidiului ales, lucrările sesiunii au fost conduse de tovarășul **Leonard Constantin**, membru supleant al Comitetului Politic Executiv al C.C. al P.C.R., prim-secretar al Comitetului județean de partid, președintele comitetului executiv al Consiliului popular al județului Iași.

Pe ordinea de zi a sesiunii a figurat : **aprobarea răspunsului Consiliului popular județean Iași la Chemarea la întrecere adresată de Consiliul popular al județului Olt tuturor consiliilor populare județene și al municipiului București ; măsuri organizatorice și ratificarea unor decizii adoptate de comitetul executiv al Consiliului popular județean.**

La primul punct al ordinii de zi, sesiunea a aprobat, în unanimitate, răspunsul Consiliului popular al județului Iași la Chemarea adresată de Consiliul popular județean Olt.

În continuare, sesiunea a aprobat, în legătură cu starea sa de sănătate, eliberarea tovarășului Dumitru Chivu din funcția de director general al Direcției agricole pentru agricultură Iași și numirea în această funcție a tovarășului Constantin Dascălu. De asemenea, deputații au aprobat eliberarea tovarășului Chivu din funcția de vicepreședinte al comitetului executiv al Consiliului popular județean și a ales în această funcție pe tovarășul Constantin Dascălu.

După adoptarea proiectului de hotărîre privind ratificarea unor decizii ale comitetului executiv de eliberare și numire în funcție, tovarășii Constantin Dascălu, precum și Ion Abalașei, Eugenia Merlan, Mariana Păduraru, Elena Rădulescu și Gigel Zeleonenchi, secretari ai birourilor executive ale consiliilor populare comunale Moțca, Dolhești, Holboca, Plugari și, respectiv, Coarnele Caprei, au depus jurămîntul de credință față de Republica Socialistă România.

Produse noi, de mare performanță

La Întreprinderea de prelucrare a maselor plastice din Iași, a intrat de curînd în producția de serie un nou produs cu performanțe tehnice superioare, asimilat în vederea reducerii importului. Este vorba despre furtunul cu pereți multistratificați, rezistent la presiuni înalte (200—250 de bari), temperaturi variate (între minus 20 și plus 80°C), la solvenți și alți agenți chimici, produs care se execută în prezent în secția a II-a a unității.

Obținut în urma cercetărilor unui grup de specialiști, condus de ing. **Const. Barna**, din cadrul laboratorului ieșean al Institutului de cercetări pentru prelucrarea cauciucului și maselor plastice București, tipul de furtun menționat se fabrică într-o gamă dimensională cuprinsă între 4—12 mm, și este destinat industriilor constructoare de mașini, petrolieră, chimică etc.

Prin producerea sa, I.P.M.P. Iași contribuie la reducerea importurilor cu circa 240 000 de dolari pe an.

Pentru acoperirea tuturor cerințelor cantitative și dimensionale, se preconizează creșterea capacității de producție existentă, astfel încît furtunul fabricat la Iași să înlocuiască în totalitate importul.

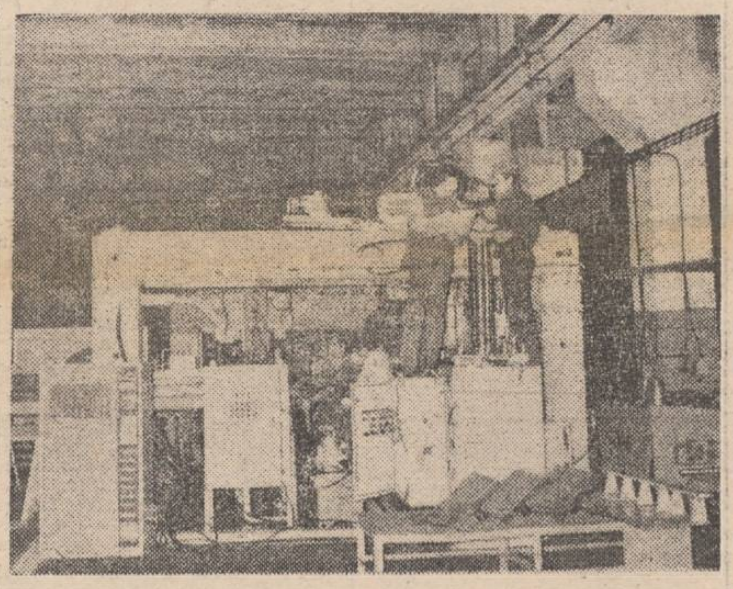

La I.M.A.M.U.S. Iași, pe liniile de montaj se află noi utilaje complexe, pentru piața externă

Foto : L. STRATULAT

Continuă transportul îngrășămintelor naturale

În această iarnă, mecanizatorii de la S.M.A. Pașcani au participat intens, alături de cooperatori, la fertilizarea ogoarelor. Organizați în două formații conduse de ing. Claudiu Axinte, ei au transportat pe cîmp la cooperativele agricole din Hărmănești și Lunca circa 15 000 de tone de îngrășăminte naturale. În prezent, formațiile respective lucrează la C.A.P. Moțca și C.A.P. Cristești urmînd ca, în continuare, să se deplaseze pentru aceeași operațiune la A.E.I. Pașcani. Ing. Viorel Burlcac, directorul S.M.A., ne-a informat că toți mecanizatorii dovedesc hărnicie pentru finalizarea grabnică a acestei acțiuni.

În realizarea producției, respectarea disciplinei tehnologice e la fel de importantă ca baza furajeră

CALITATEA MUNCII ÎN ZOOTEHNIE

Obținerea unei producții sporite de lapte și în acest sezon depinde în mare măsură de felul cum s-a acționat în vară pentru asigurarea unei baze furajere puternice, diversificate. Aducem acest aspect din nou în coloanele ziarului pentru că în aceste zile au loc adunările generale în cadrul cărora cooperatorii sînt chemați să dezbată și să hotărască cele mai bune măsuri pentru continua îmbunătățire a activității din acest sector.

Cooperatorii din Podu Iloaiei, de exemplu, trebuie neapărat să acorde atenția cuvenită acestei probleme, atît în adunarea pe fermă, cît și în cea pe C.A.P., pentru că situația în care se află în prezent efectivele de animale, nivelul producției nu sînt deloc satisfăcătoare. Cu 3,5 litri de lapte, pe zi, cît se obțin în prezent, în medie, pe vacă furajată, nu pot fi îndeplinite sarcinile de livrare la fondul de stat, recupera cheltuielile, asigura beneficii. Producția scăzută se datorează în primul rînd faptului că, în prezent ferma nu poate asigura animalelor decît rații de întreținere, în cadrul cărora unele sortimente sînt de calitate inferioară. Lipsa de operativitate din vară, de la cositul și strînsul fînului (din care cauză ploile au depreciat o parte), de preocupare pentru consolidarea bazei furajere, pentru sporirea producțiilor la hectar, se răsfrîng acum în mod negativ asupra producției de lapte. (Trebuie să arătăm că unitatea nu dispune nici de fîn de lucernă, nici de suculente-rădăcinoase). În situația aceasta, conducerea cooperativei agricole, președinte Ovidiu Cernica, ar fi trebuit să fie mai întreprinzătoare, mai energică pentru a completa din alte surse necesarul de nutreturi. A aștepta să vină altcineva să rezolve această problemă nu face cinste conducerii C.A.P., organizației de partid. Totodată, trebuie dovedită mai multă grijă pentru bună pregătire a furajului unic, pentru curățenia în iesle și, în general, în adăposturi. Participăm la programul de grajd și observăm că, deși flămînde, animalele refuzau să se atingă de rația administrată de dimineață (cu mare întîrziere) pentru că furajul unic nu era bine omogenizat, iar unii îngrijitori l-au mai administrat și peste resturile rămase din ziua precedentă. Unde erau fermiera Nicoleta Săndulescu, președintele Ovidiu Cernica ? Pe linia grajdului, numai că tolerau asemenea neajunsuri (lipsea pînă și sarea din ieslea unor animale). De asemenea, aici, în ferma de la C.A.P. Podu Iloaiei, nu se realizase lotizarea animalelor în funcție de starea fiziologică pentru a se face diferențiat și furajarea acestora, iar îngrijirea și furajarea viteilor era lăsată pe ultimul plan.

Adunarea generală trebuie să ia cele mai bune măsuri pentru consolidarea bazei furajere, pentru respectarea mai strictă a tehnologiilor. Cu cei 2 640 de litri de lapte, cît s-au obținut anul trecut, în medie, pe vacă furajată, nu se poate trece pragul eficienței.

Nu-s într-o situație mai bună cu rezerva de furaje nici lucrătorii de la A.E.I. Deleni. Cel puțin aici, conducerea unității, împreună cu Ioan Palaghia, primarul comunei, Gh. Bucă, președintele C.A.P., cu reprezentanți ai consiliului unic au stabilit unele măsuri de întrajutorare, astfel ca producția de lapte să crească la nivelul planificat. Bun ar fi fost un astfel de ajutor în primăvară și vară la organizarea bazei furajere, la întreținerea culturilor. Culturile furajere au fost prost întreținute din care cauză s-au obținut producții mici. Și de aici, necazurile prezente. Conducerea unității, biroul orga-

GH. STEJARU

(continuare în pag. a 3-a)

Viața culturală. viața culturală

Și gîndul lui

În glasul lui, izvoarele și-adună limpezimea
În suflet, ciocîrlia-acestui soare nou
Ce știe să-ncălzească, la raza lui, mulțimea
Și gîndul lui e fapta, e-al visului ecou
Ce se-ntrupează zilnic sub bolta românească
Și din iubire, Țara la cota viitor
Știind să ne-o înalțe și liber să-nflorească
Avînd adeziunea întregului popor.

Cu numele-i în inimi ne întregim o Țară
Și-i dăm o frumusețe cum nu știm să fi-avut
Lumina împlinirii ne este exemplară
Cu gîndul lui în preajmă, mereu îndemn și scut.

DUMITRU GRIGORAȘ

Luna cărții la sate

Anul acesta, **Luna cărții la sate**, prestigioasă manifestare, aflată la ediția a XXVI-a, al cărei obiectiv vizează ridicarea nivelului de cunoaștere al cititorilor de la sate, va cuprinde o largă gamă de manifestări cu cartea în localitățile rurale din județul nostru. Sub semnul omagierii a 65 de ani de la crearea Partidului Comunist Român, aceste manifestări vor sublinia marile realizări ale poporului nostru, cu deosebire din ultimii 21 de ani de istorie nouă, ani care au trecut de la Congresul al IX-lea. Sub directa coordonare a consiliilor locale de educație politică și cultură socialistă, căminele culturale, bibliotecile comunale și școlare, librăriile sătești, în colaborare cu alte instituții, vor desfășura variate forme și mijloace de activitate cultural-educativă, cu preponderență acțiuni de popularizare și difuzare a cărții. Dintre prezentările de carte, mesele rotunde, dezbaterile, simpozioanele, întîlnirile cititorilor cu scriitori, editori, oameni de știință și cultură, expozițiile de carte le amintim pe cele din comunele Cotnari, Ciurea, Golăești, Șipote, Scînteia, Bivolari, Tătărași etc., manifestări organizate cu sprijinul Bibliotecii „Gh. Asachi", Asociației scriitorilor din Iași, U.J.E.COOP., Consiliului județean al sindicatelor, Inspectoratului școlar județean, Comitetului județean al U.T.C. Ansamblul acestor acțiuni va fi completat cu numeroase inițiative locale : zile ale bibliotecilor, concursuri gen „Cine știe răspunde", recitaluri, programe artistice ale formațiilor participante la Festivalul național „Cîntarea României" ș.a.

Deschiderea pe județ a **Lunii cărții la sate**, sub genericul „Lumina cărții într-o epocă de lumină", va avea loc mîine, la Cotnari.

Cu o formație nu se face activitate culturală

Ne-a fost greu, chiar de la bun început, să ne edificăm asupra dimensiunilor și valențelor vieții culturale de la Întreprinderea de piese auto din Iași. Aceasta, pentru că atît acțiunile desfășurate în ultima perioadă, cît și cele planificate pentru viitor nu au putut fi regăsite în programul de activități al comisiei de educație politică și activități cultural-sportive a sindicatului din întreprindere. Cu ajutorul lui Neculai Pristavu, președintele acestei comisii, al președintelui sindicatului, Gh. Rotaru, și al secretarului comitetului U.T.C., Aurel Cheșcu, am „reconstituit" o serie de acțiuni ce avuseseră loc, precum și unele dintre cele proiectate. Atît numărul, cît și diversitatea lor nu sînt cîtuși de puțin concludente, nereflectînd posibilitățile existente. În ultimul trimestru al anului trecut, au avut loc doar cîteva expuneri, urmate de vizionarea unor filme documentare, și un singur spectacol (!). Nici pentru acest trimestru nu sînt prevăzute activități mai multe, ori care să semnifice o creștere calitativă. Am încercat să depistăm, împreună cu factorii de răspundere, cauzele care au generat neîmplinirile, ce influențează și rezultatele în producție. Am constatat lipsa unor suficiente preocupări pentru mobilizarea cît mai multor oameni ai muncii la activități specifice, cu un rol important în modelarea caracterelor, în formarea unor conștiințe angajate, multilateral dezvoltate. Din nerealizările perioadei trecute nu s-au tras învățămintele necesare : în ediția trecută a „Cîntării României", I.P.A. a fost reprezentată doar de către o formație (!) ; practic, acum, există tot aceasta. E adevărat că se conturează și posibilitatea înființării altora, dar procesul este

La I. P. A.

lent. O principală cauză ni se pare a fi lipsa acțiunilor de masă : prima etapă a actualei ediții a Festivalului muncii și creației a demarat de două luni, dar faptul acesta nu poate fi constatat la I.P.A. Invocarea imposibilității de a obține concursul unor colaboratori externi nu este un argument, atîta vreme cît accentul trebuie pus mai ales pe valorificarea unor forțe proprii, începînd cu creatorii de texte și cu instructorii ; la fel, inexistența unui club adecvat nu poate constitui o dificultate insurmontabilă, în condițiile în care acțiunile trebuie concepute și desfășurate mai ales la locurile de muncă, în microgrupuri.

Tradiții există : a fost cîndva o brigadă artistică, în întreprindere sînt umoriști talentați, s-a editat o foaie volantă („Speranțe" !). Există și posibilități. Dovezile sînt constituite de activitatea cu cartea, de acțiunile întreprinse de tineri în clubul căminului lor, de cele vizînd înființarea unui cineclub sau pentru realizarea unor programe periodice la stația de radioamplificare. Activitatea de creație tehnico-științifică este, de asemenea, într-un evident progres, atît cantitativ (prin mărirea numărului de teme supuse spre acceptare și aplicare în acest an față de anul precedent), cît și calitativ (prin concentrarea eforturilor în vederea găsirii celor mai eficiente soluții de asimilare și introducere în producție a unor tehnologii cît mai competitive, a unor produse care să reducă substanțial importul, a extinderii robotizării și automatizării, procese deja conturate la I.P.A.). Se impune însă, în mod imperios și urgent, schimbarea opticii asupra vieții cultural-artistice. Sprijinul și îndrumarea comitetului de partid, ale conducerii întreprinderii, acordate mai ales sindicatului și organizației U.T.C., o activitate mai susținută a consiliului educației politice și culturii socialiste din unitate, alături de o mai eficientă mobilizare a tuturor celor angrenați în această sferă vor concura, ne exprimăm speranța, la obținerea unor rezultate pe măsura potențelor și a cerințelor.

CĂLIN DOBRE

Lucia Chirica și Doina Ghiroagă

Două ipostaze ale aceleiași pasiuni

La Galeriile de artă „Flacăra Iașului" se întîlnesc două coloriste de sensibilă comuniune a inspirației, parcă ar fi lucrat alături, ucenicind la cel mai sever profesor : natura. Ambele expozante dovedesc o timidă înfiorare în fața frumosului și se remarcă prin acuratețea notației și epurarea cadrului de orice balast morfologic, practicînd o pictură deschisă și cinstită în sensul exprimării cît mai elocvente.

Lucia Chirica își bazează arta pe impresia frustă care închide emoția într-un fel de incertitudine, asemeni unui povestitor calm ce își caută cuvintele cele mai potrivite, evitînd alegorismul naiv, dar și dicteul sacadat de lecție bine memorată. Or, tocmai aceste pauze conferă demersului plastic fiorul autenticității și îl feresc de calofilie. Simplitatea construcției și economia paletei realizează o polisemie epurată de orice efect secundar, în cîmp plastic nealterat, ingenuu. Atît cît reușește să comunice, Lucia Chirica o face la modul franc, echilibrat și elegant, conferind cadrului căldura dăruirii necondiționate. Florile ei nu pozează, sînt cele de toate zilele, dar căldura interioară a pastei le înfrumusețează cu dogoarea pasiunii, după cum peisajului îi imprimă acea impresie de prietenie a locurilor în care ți-ar plăcea să locuiești. E o pictură aparent modestă ca o fată de țară, conștientă însă de farmecul ei pe care nu-l pot egala artificiile tehnice de exprimare.

Alături, un alt fel de modestie, cea a Doinei Ghiroagă, de fapt o bunăcuviință din educație. Pictura sa e de o discreție elaborată, din respect pentru arta care pleacă de la fragilitatea materiei și exaltă gingășia culorilor topite într-un fond cu vibrație de acvariu prin care trece soarele. Doina Ghiroagă e o discretă observatoare a formelor supuse erodării luminii, interferării efectelor plastice și care reține doar impresia primului impact, un fel de impresie-amintire a evenimentului, poezia plăcutei reverii din clipa unică și îndemnul spre reflectare. Spre deosebire de cea a Luciei Chirica, sprijinită pe mineral, predilect la brunuri roșcate și verde de smalț, pasta Doinei Ghiroagă are aluzii lăptoase de lumină prefirată în pigmenți și ambiția transparenței. Spontană ca și Lucia Chirica, impresionistă în notație, Doina Ghiroagă se reculege repede și începe să raționeze, punînd ceva ordine precalculată în composit, din care cauză are în expoziție și lucrări ce tind spre geometria precubismului, materia devenind aeriană. Mezina expoziției dă o replică interesantă orizontului delimitat precis, propunîndu-ne o altă ipostază, parcă reflectată în celest, de fapt în sufletul ei mobilat cu duioșii exprimate plastic.

AUREL LEON

PRIN EXPOZIȚII

Vernisaj

Astăzi, la ora 18, va avea loc, la Galeriile de artă „Cupola", vernisajul expoziției de pictură a lui Grigore Popovici, decanul de vîrstă al artiștilor plastici ieșeni.

Despre lucrările prezentate (peisaj, flori, portret, natură statică) va vorbi criticul de artă Aurel Leon.

Zilele educației și culturii

HÎRLĂU (de la subredacția ziarului „Flacăra Iașului")

Ieri, s-a încheiat cea de a 13-a ediție a ciclului de manifestări politico-ideologice și cultural-educative „Zilele educației și culturii la Hîrlău".

Programul, care a durat o săptămînă, a cuprins dezbateri, expuneri, simpozioane, organizarea unor expoziții de carte social-politică cu lucrări ale tovarășului Nicolae Ceaușescu și despre activitatea revoluționară a secretarului general al partidului etc.

Paul Iancu

A apărut în librării al doilea volum al romanului „Efemeride" al Silviei Obreja-Cernichevici, tipărit de către Editura Junimea.

Corneliu Ștefanache:

„Drumuri de fum"

„...viața : Fum... ceva venit de nicăieri și pornit spre nicăieri" — mărturisește unul dintre personajele recentei cărți a lui Corneliu Ștefanache (**Drumuri de fum**, Editura Junimea), iar romanul se constituie într-un dens și tensionat jurnal al personajelor care acceptă ori nu să-și ducă existența sub semnul acestei definiții, luptînd împotrivă-i ori supunîndu-i-se, urmînd „drumurile de fum", sau edificîndu-și altele, concrete și certe, izvor și rod de împliniri ; jurnal-meditație, de fapt, asupra destinului și adevărului, a curajului ori lașității cu care acestea sînt asumate sau refuzate. Tensiunea și densitatea sînt generate de acumulări succesive, de un ritm susținut, accelerat în final : prin ceea ce fac și gîndesc, personajele — în „stare formativă" — se descoperă (pe ele însele și pe celelalte) și ni se dezvăluie a fi tot mai complexe și profunde, iubind și trăind cu patimă, mințind și calomniind cu abjecție, trișînd, parvenind sau crezînd cu pasiune și punînd suflet ori nu în ceea ce fac.

Structura cărții are la bază, mai întîi, existența unui dublu antitetic reprezentat prin Matei Hermeziu, definit, începînd chiar cu profesia — arhitect —, drept om de acțiune, implicat total în realitate și încerînd să o transforme, optînd pentru ipostaza demiurgică, și prietenul său, Ieronim Masaru, pasiv, supus, refugiindu-se în singurătate și ficțiune, scriind (consolat la gîndul că „vorbele și gîndurile nu pot fi ucise, iar cărțile din ele sînt făcute"), alegîndu-și model și pereche Scribul, chiar unul dintre cei despre care scrie, mulțumindu-se cu calitatea de martor. Opțiunile acestora și modalitățile de asumare a destinului își pun pecetea și devin simbolice nu doar strict în sfera existenței : sfîrșitul lui Matei poate fi interpretat (și) ca o victorie (asupra lui însuși și asupra morții), pe cînd viața lui Ieronim nu este altceva decît un șir de ratări și înfrîngeri.

CRONICA LITERARĂ

Mai sînt, apoi, clasicele „triunghiuri" întemeiate pe iubire — Matei, soția lui și iubitul acesteia ; Natalia Argeanu, Ieronim (care îi fusese prieten) și Matei —, pe ură — Natalia, Eugen Dugan (fostul ei soț) și Matei —, confruntările dintre „cei buni" (Matei, Natalia, Ieronim) și „cei răi" (Ion Donișan, Titu Constantinescu, Dugan).

Firul epic al romanului este și el complex, înregistrînd cu fidelitate și obiectivitate traiectoriile sinuoase și meandrate ale personajelor, urmărindu-le, contrapunctic, destinele ce se unesc sau se separă, căutările, zborurile sau prăbușirile, călătoria prin labirinturile reprezentate de către lume și propria ființă. În timp, acțiunea se desfășoară aproximativ pe parcursul unui an, suficientă vreme pentru definirea convingătoare a unor caractere cu adevărat memorabile. Contribuie la aceasta o armonioasă fuziune între real și fantastic, o inspirată alternare în relatare a diferitelor timpuri subiective, scriitura — de o mare acurațete și simplitate, expresii ale unui stil original, pe deplin format, și ale esențializării — clasică și modernă în același timp.

„Drumuri de fum", roman narativ „evenimențial", dar și de analiză și interpretare, reunind de fapt mai multe romane (corespunzînd tot atîtor destine), dă întreaga măsură a harului și maturității lui Corneliu Ștefanache, fiind nu numai cea mai bună carte a sa, ci și una dintre cele mai bune ale ultimei perioade.

D. OBREJA

Șantier literar

Mihai Dinu Gheorghiu a tradus și prefațat cartea lui Pierre Bourdieu intitulată „Economia bunurilor simbolice", predată Editurii Meridiane, și va oferi Editurii Minerva volumul de critică „Scena literaturii".

Ioan Holban a predat la Cartea Românească volumul „4 decenii de proză" și intenționează să finalizeze al doilea volum din „Proza criticilor", precum și două monografii.

Grigore Ilisei a depus la Editura Eminescu volumul de publicistică „Fotograme" și va încredința Junimii romanul „În captivitate".

Liviu Leonte a oferit Editurii Minerva al treilea volum al ediției critice „C. Negruzzi" și o „Introducere în opera lui Alecu Russo", iar Editurii Eminescu — al doilea volum din „Prozatori contemporani".

Mona Paiu a încredințat Editurii Ion Creangă cartea de versuri pentru copii „Isprăvile lui Făculeț", iar la Eminescu — volumul de poeme „Combustie spontană".

Alina Nour a predat la Junimea cartea „Un extraterestru în pijama".

Ștefan Oprea a depus la aceeași editură un volum de „Teatru" și unul de critică teatrală, intitulat „Din fotoliul 13".

Constantin Pricop a oferit, tot Junimii, volumul „Despre poeți și poezie".

Corneliu Ștefanache are pe masa de lucru, în stadiu final, romanul „Cuvîntul din urmă" ; alte două cărți vor fi reeditate într-un singur volum, iar un roman va deveni scenariu de film.

Valeriu Stancu a depus la Cartea Românească volumul de versuri „Răstălmăcirea jocului".

Corneliu Sturzu va preda un volum de poeme la Editura Militară.

Ion Țaranu va oferi Editurii Junimea cartea de publicistică „Istorie vie" ; lucrează la un roman din ciclul „Cavalerii soarelui".

Dumitru Vacariu a predat la Ion Creangă romanul „Poteci fără întoarcere" și va depune la Junimea un volum de versuri.

Lucian Vasiliu a depus la Cartea Românească volumul de poezii „Fiul omului" și va oferi Editurii Albatros romanul intitulat „Mona Simona Ramona".

Horia Zilieru va încredința Editurii Junimea volumul de versuri cu titlul „Muzeul dragostei".

O. DORIAN

IMPORTANT!

BIBLIOTECA „GH. ASACHI"

principala bibliotecă publică de stat din județul Iași, oferă cititorilor, pentru o completă informare și documentare, peste 400 000 volume din toate domeniile de activitate.

Secțiile de împrumut pentru adulți și copii, sălile de lectură, serviciul de informare bibliografică, secția muzicală, filialele (din Alexandru cel Bun și Tătărași) asigură o gamă largă de servicii destinate cercetării, studiului și cunoașterii pentru toți cei interesați.

Biblioteca (cu sediul în Palatul Culturii) poate fi frecventată zilnic între orele 9—18.

Întreprinderea minieră Moldova Nouă

cu sediul în orașul Moldova Nouă

str. Flotației nr 1, județul Caraș-Severin, încadrează :

— **lăcătuși ;**

— **electricieni ;**

— **operatori preparare ;**

— **mecanici auto ;**

— **șoferi ;**

— **excavatoriști** pentru activitatea în carieră și instalații de preparare ;

— **muncitori necalificați** pentru calificare în meseriile de mai sus.

Relații suplimentare se pot obține la serviciul personal al întreprinderii, telefoane 965/40955 sau 965/40956, interioare 173 sau 174.

Circumscripția financiară Iași

aduce la cunoștința proprietarilor de locuințe că pînă la 28 februarie a.c., se acordă reduceri pentru plata integrală a impozitelor. Cei care au obligații din anii anteriori sînt invitați să le achite, întrucît majorările cresc proporțional cu suma de plată și perioada de întîrziere.

Programul de încasări este zilnic, între orele 8—15,30, iar sîmbăta, între 8—12,30.

Parohia Talpalari

din strada Talpalari 12 Iași

vinde, la licitație publică, imobilul ei din Iași, strada Talpalari nr. 18.

Licitația va avea loc în ziua de 16 februarie 1986, ora 13, în biserica parohială Talpalari.

Informații se pot obține la oficiul parohial din Iași, strada Talpalari nr. 12.

Oficiul județean de turism Iași și filiala Pașcani

— Pun la dispoziția solicitanților locuri la odihnă și tartament în perioada februarie — mai 1986, bilete nominalizate, în condiții foarte avantajoase de preț, transport și cură balneară pe Litoral, Valea Oltului, Valea Prahovei și în toate celelalte stațiuni balneare din țară.

— Se aplică tarife reduse cu 200—400 lei față de perioada de sezon și reduceri de 25 la sută la transportul C.F.R. Data de începere a serviciilor și durata sejurului pot fi stabilite de solicitant.

— Organizează pentru dumneavoastră :

— Minivacanțe pentru studenți sau alți solicitanți, în perioada 9 — 14 februarie sau pe durate la alegere, la Tihuța, Durău, Borsec, Borșa, Breaza, Slănic Moldova, Slănic Prahova, București, Sovata, Sîngeorz-Băi.

— Petrecerea Serbărilor zăpezii la Tihuța, în perioada 21—23 februarie 1986.

— Săniuța veseliei — la Motel Bucium, în perioada 22—23 februarie 1986.

— Sărbătoarea Mărțișorului la Vatra Dornei, în perioada 28 februarie — 2 martie.

— Excursii cu ocazia „Zilei femeii" 8 Martie. la Borsec, Lacu Roșu, Vatra Dornei, Slănic Moldova, Durău.

— Minivacanțe de 5 — 6 zile la Mamaia, Eforie, Mangalia cu excursii de 1—2 zile în R.P Bulgaria.

— Banchete de absolvire, întîlniri de promoții și mese festive, în unitățile proprii din Iași, în stațiuni sau în alte localități din țară. Se asigură masă, cazare, transport și ghid.

— Excursie la meciul Steaua București — Kuusysi Lahti Finlanda (C.C.E.), pe 5 martie 1986. Înscrierile se primesc pînă pe 15 februarie 1986.

Mai primește înscrieri la următoarele excursii externe:

— U.R.S.S. — R.D.G. : Moscova — Leningrad Berlin — Dresda, avion. 9—19 martie 1986.

— R.D.G. : Berlin — Leipzig — Dresda (Tîrgul de la Leipzig), avion, 15—21 martie.

— R.P.U. : Budapesta, tren, 23—28 martie 1986.

Întreprinderea de vigonie Bîrlad

str. Gîndirii nr. 1

încadrează de urgență

— **un economist** în specialitatea finanțe și contabilitate.

Solicitanții trebuie să aibă o vechime în specialitate de 5 ani.

Relații suplimentare se pot obține la telefonul 984/13530, interior 180.

Oficiul județean de turism Bihor

COMPLEXUL DE HOTELURI ȘI RESTAURANTE FELIX, BĂILE FELIX

pune la dispoziția celor interesați locuri pentru cură balneară, după preferințe, în complexele de tratament balnear : Belvedere, Lotus, Poienița, Unirea și Someș.

Indicații terapeutice : afecțiuni reumatismale, afecțiuni postreumatice, afecțiuni neurologice centrale și periferice, afecțiuni ginecologice și gastrointestinale nespecifice (ca boli asociate).

În stațiune, se aplică tratamente cu Boicil forte, Gerovital H 3, Aslavital și Ulcosilvanil.

Biletele se pot procura la toate agențiile și filialele de turism locale sau vă puteți adresa direct la dispeceratul de cazare Felix. Telefon 992/61321.

În orice anotimp, LITORALUL — gazdă ospitalieră!

O.N.T. „LITORAL" pune la dispoziția tuturor celor interesați, în cadrul întreprinderilor de hoteluri și restaurante Eforie Nord și Mangalia, pentru odihnă și tratament, în această perioadă a anului, 6 722 de locuri în hoteluri confortabile și încălzite.

Eforie Nord și Mangalia — pentru tratament, Mamaia și Constanța — pentru odihnă, vă așteaptă pentru perioade de 12 și 18 zile, cît și pentru perioade mai scurte, la prețuri avantajoase de 81 și 85 lei pe zi/turist, reprezentînd masă, cazare și tratament.

În sanatoriile de pe Litoral, tratamentul efectuat după metode moderne este executat de personal medical specializat în balneologie, iar cercetările au demonstrat că tratamentul balnear al afecțiunilor reumatismale este la fel de eficace în această perioadă ca și în tot timpul anului.

Oaspeții beneficiază de multiple posibilități de distracții, agrement și excursii.

CENTRALA O.N.T. „LITORAL", prin gama largă de condiții naturale, prin înzestrarea tehnică și tratamentele moderne aplicate, OFERĂ CONDIȚII DE REFACERE, ÎN TOT TIMPUL ANULUI, A SĂNĂTĂȚII DV.

Judecătoria Iași

vinde la licitație publică, în ziua de 17 februarie 1986, ora 8,30, imobilul situat în Calea Gălății nr. 25 Iași, proprietatea debitorului Mocanu Vasile. Licitația va începe de la suma de 33 183 lei, la sediul Judecătoriei, completul 2 (parter). Informații suplimentare: str. Lacului, blocul 661, scara B, etajul III, apart. 14; telefon 22652, familia Florea.

Sucursala județeană C. E. C. Iași

aduce la cunoștința celor interesați că Judecătoria Iași, biroul executorului judecătoresc, vinde la licitație publică locuințe proprietate personală, construite cu credite, aparținînd următorilor debitori rezultați din neplata ratelor.

	Valoarea de la care pornește licitația (în lei)	Data vînzării
— **Crăciun Ioan** sat Orzeni, comuna Holboca, județul Iași	46 500	12 II 1986
— **Coteț Dumitru** comuna Bosia, județul Iași	40 000	12 II 1986
— **Stroia Constantin** sat Orzeni, comuna Holboca, județul Iași	96 000	12 II 1986
— **Struț Paulina** str. Vasile Lupu nr. 102, bl. G 4, et. I, ap. 12	67 466	13 II 1986
— **Mația Georgeta** str. Stejar nr. 21, bl. A-2, sc. A, et. III, ap. 13, Iași	83 110	13 II 1986

Adjudecatarul (om al muncii), cu domiciliul stabil în municipiul Iași, are posibilitatea de a plăti 15 la sută din preț în cel mult 15 zile de la licitație, iar restul în 12 rate trimestriale.

Relații suplimentare se pot obține la biroul executorului judecătoresc și la Sucursala județeană C.E.C. Iași, oficiul juridic.

Teatrul satiric muzical „C. Tănase" București

prezintă luni, 3, și marți, 4 februarie 1986, orele 16 și 19, la Casa de cultură a sindicatelor, spectacolul „BOEMA, BUCURIA MEA !..." de Mihai Maximilian cu:

— **Stela Popescu**

— **Alexandru Arșinel**

— **Corina Chiriac**

— **Cornelia Vorvoreanu**

— Cuplul comic fantezist: ANTON și ROMICA

— Ansamblul de balet al teatrului.

Coregrafia: CORNEL PATRICHI.

Regia artistică: BIȚU FĂLTICINEANU.

Biletele se vînd la casa de bilete a sălii de spectacole și la responsabilii culturali din întreprinderi și școli.

Spitalul clinic de urgențe Iași

strada General Berthelot nr. 2

încadrează următoarele categorii de personal:

— **un paznic;**

— **un achizitor** (prin concurs).

Direcția județeană de drumuri și poduri Iași

bulevardul Ștefan cel Mare nr. 15

încadrează:

— **4 conducători auto** cu domiciliul stabil în comuna Lespezi;

— **3 mecanici excavatoriști,** categ. 3—5, pentru punctele de lucru Vlădeni, Butea și Holboca;

— **un electrician** reparații cu domiciliul în comuna Lespezi;

— **2 mecanici autogredere,** categ. 5—6.

Relații se pot lua la telefonul 35060, int. 466.

Direcția județeană de poștă și telecomunicații Iași

încadrează

prin concurs

— **economist.**

Condiții de încadrare, conform Legii nr. 12/1971.

Întreprinderea de tricotaje „Moldova" Iași

încadrează:

— **un jurisconsult.**

Condițiile de încadrare: solicitanții trebuie să aibă studii superioare și domiciliul stabil în municipiul Iași.

mica publicitate

FELICITĂRI

Cu ocazia sărbătoririi zilei de naștere, soțul, fiii, nurorile și nepoții urează din inimă și cu toată dragostea scumpei lor Elena Zaharia, din Mogoșești, viață fericită, sănătate și la mulți ani. (801)

Astăzi, scumpul nostru fiu, soț și tată, Zinel Dulman, prinde în buchetul vieții sale cel de al 38-lea trandafir. Mama, soția și copiii îi urează multă sănătate și un călduros la mulți ani fericiți ! (867)

La împlinirea vîrstei de 50 de ani, soția, copiii și rudele apropiate urează dragului lor Alexandru Dimitriu, din Ciorteşti, un călduros „La mulți ani !" (876)

Colectivul magazinului „Romarta" urează colegului Solomon Fișman, cu ocazia pensionării, multă sănătate și la mulți ani. (912)

La a 50-a aniversare, soțul, fiica, ginerele și nepoatele urează dragei lor Ecaterina Onișor mulți ani fericiți. (919)

Colectivul formației de pază de la C.F.S. Iași urează colegului Ilie Minescu, cu ocazia pensionării, multă sănătate, fericire și la mulți ani. (934)

47 de garoafe roșii, sănătate și tradiționala urare „La mulți ani !" pentru Cecilia Cuzuc, din partea soțului, copiilor și nepoților. (966)

Astăzi, scumpa noastră Mariana Cojocaru, din Aroneanu, își prinde al optsprezecelea trandafir în buchetul vieții. Părinții și fratele îi urează multă sănătate, fericire și realizarea tuturor dorințelor. „La mulți ani !" (980)

Cu multă dragoste și bucurie, sărbătorim, astăzi, ziua de naștere a bunului nostru soț și tată, Victor Vasilache. Mariana, soție, Lucian și George, fii, îi urează sănătate și la mulți ani. Noi toți trei te iubim ! (992)

Astăzi, Lăcrămioara Pascariuc adaugă al 31-lea trandafir la frumosul buchet al vieții sale. Cu această ocazie, Ingrid, Loredana și Viorel urează dragei lor mame și soții multă sănătate, fericire și mulți ani, alături de cei dragi. (935)

Cu ocazia împlinirii vîrstei de 52 de ani, Maricica, soție, Rodica, noră, și Ghiță, fiu, urează scumpului lor Gheorghe Avasiloaie, din comuna Andrieșeni, sănătate, fericire și un călduros „La mulți ani !" (996)

VÎNZĂRI-CUMPĂRĂRI

Predau (vînd), la preț vechi, contract apartament două camere, achitat 60 la sută — cartier Regie. Telefon 58022. (791)

Vînd apartament două camere, decomandate, parter (aleea Mușatini). Telefon 41423. (795)

Vînd magnetofon „Akai G x-620", boxe 50 W și televizor. Telefon 60838. (799)

Vînd, convenabil, „Aro 240". Telefon 28378, după ora 16. (809)

Cumpăr butelie aragaz. Telefoane 78464 și 73220, orele 14—20. (813)

Vînd apartament două camere, confort II, la preț vechi. Strada Sucidava 7. Telefon 52284. (830)

Vînd sau predau, la preț vechi, contract apartament trei camere. Telefon 50037. (836)

Predau, convenabil, contract apartament trei camere. Strada Culturii nr. 97, bloc 570, sc. B, ap. 17. (846)

Vînd apartament două camere, etaj IV (zona Podu Roș). Telefon 37393, orele 17—20. (850)

Vînd apartament două camere, liber. Telefon 35080. (854)

Vînd cărți (1 000 volume beletristică etc.) și pik-up „Accord". Telefon 60644. (858)

Vînd urgent apartament două camere. Str. Tutora nr. 10—12, blocul I. 1, scara B, apart. 14. Telefon 64006. (861)

Predau, la preț vechi, contract apartament două camere, gaze. Telefon 58685. (875)

Vînd apartament două camere, decomandate, la prețul de 54 000 lei. Telefon 54095. (882)

Vînd casă (zona Copou) sau schimb cu două apartamente. (zonă centrală). Telefon 42636. (911)

Vînd „Dacia 1 310", din depozit. Telefon 41290. (914)

Cumpăr casă în zonă nedemolabilă. Telefon 38231. (466)

București, vînd urgent, convenabil, apartament două camere. Relații la telefonul 41873, Iași. (495)

Predau, la preț vechi, contract apartament patru camere. Telefon 40139. (692)

Vînd urgent apartament două camere. Telefon 35580, după ora 16. (707)

Vînd amortizoare spate pentru „Renault 16". Telefon 38062. (710)

Vînd amplificator Akai A.M.U. 41, 2X62 W. Telefon 74824. (712)

Vînd șifonier, studio, masă extensibilă, aragaz cu trei ochiuri, cisternă 1 200 litri, televizor „Temp", patine cu ghete 40, schiuri 1,50 m. Telefon 15521. (717)

Predau avantajos, la preț vechi, apartament două camere, decomandate. Telefon 50196, după ora 16. (743)

Predau avantajos, la preț vechi, apartament două camere, decomandate. Telefon 58718, după ora 16. (744)

Predau contract apartament două camere, etajul II. Telefon 59656, după ora 17. (750)

Vînd radio-tranzistor „Mitsubishi", 10 lămpi televizor noi, cărți străine, dicționar Oxford, lingafoane. Telefon 45646. (756)

Vînd mașină de tricotat „Dobleta" 382 ace, nouă. Vieriu Maria, localitatea Moșna — Iași. (757)

Vînd sufragerie sculptată, nouă, dormitor panel, lustre, mașină pentru spălat rufe, noi. Telefon 14093. (760)

Vînd mașină de cusut tip vechi „Singer". Telefon 43279. (761)

Vînd „Skoda 1000 M.B.", stare bună. Telefon 71810. (765)

Vînd apartament două camere, confort II, parchet, gaze. Telefon 73721. (920)

Predau, avantajos, contract apartament două camere, etaj II. Telefon 65337. (936)

Predau contract apartament două camere. Telefon 51815. (941)

Vînd urgent, la preț vechi, apartament cu două camere. Bulevardul Alexandru cel Bun nr. 5, blocul X 10, etajul 6, apart. 39. Telefon 55413. (958)

Cumpăr casă cu 4—6 camere, zonă nedemolabilă. Telefon 39108, după ora 17. (959)

Cumpăr aspirator sovietic nou, calculator Spectrum, trusă Black & Decker. Vînd calculator programabil Texax Instruments. Telefon 14114. (964)

Vînd apartament două camere, liber, parter, Copou. Telefon 49854. (970)

Cumpăr „Dacia 1 300" și televizor (defect) cu circuite. Telefon 30983. (976)

Vînd convenabil, la preț vechi, apartament două camere, decomandate, confort I. Telefon 54213. (979)

Vînd apartament două camere (stația Pădurii) și rochie mireasă, confecționată la „Arta modei". Telefon 49919. (985)

Vînd casă liberă. Str. Tătărași nr. 47. (991)

Vînd apartament două camere, etajul 8 (zona Podu Ros). Telefon 37964, orele 19—23. (994)

Vînd casă cu garaj și aragaz cu butelie. Ursachi N. Constantin, comuna Rediu, județul Iași. (1000)

Predau contract apartament patru camere (zona Gării). Telefon 41404. (1009)

SCHIMBURI DE LOCUINȚE

Schimb apartament două camere, proprietate, Copou, cu apartament trei camere, același cartier sau zonă centrală. Telefon 40815, după ora 17. (740)

București, schimb două camere, gaze la sobe (Podu Ilefterie), cu garsonieră confort I, zonă centrală Iași. Telefon 44012, între orele 19—23. (779)

Pașcani, schimb apartament, încălzire cu lemne, cu casă naționalizată sau garsonieră Iași. Telefon, Iași, 45564. (787)

Schimb apartament, o cameră (zona Halei), cu apartament două trei camere, decomandate (aceeași zonă). Telefon 77028, orele 17 — 19. (804)

Schimb apartament trei camere, confort I, cu apartament două camere. Prefer zonele: Tudor Vladimirescu, Tîrgu Cucu, Tătărași. Telefon 51422. (834)

Brașov, schimb apartament două camere sau garsonieră, confort I, cu similar Iași. Telefoane, Iași, 33489 sau Brașov 921/63378. (842)

Piatra Neamț, schimb apartament două camere, decomandate, boxă, cu apartament două — trei camere, Iași. Telefon Iași 30855. (859)

Schimb garsonieră cu autoturism „Dacia 1300", avariată (30 — 40 la sută) sau variante. Telefon 73723. (897)

Bacău, schimb apartament două camere, cu două sau trei camere Iași. Telefon 931/41358. (908)

București, schimb garsonieră dublă, ultracentral, cu garsonieră Iași. Telefon 43674. (918)

ÎNCHIRIERI

Ofer două camere mobilate. Strada Rufeni 7 (zona Tg. Cucu). (509)

Ofer cameră mobilată unei fete. Str. Uranus nr. 32, blocul L. 4, etajul II, apart. 8 (lîngă Poligrafie). (694)

Primesc în gazdă studenți sau studente (Podu Roș). Telefon 31102. (735)

Tineri căsătoriți, căutăm garsonieră (zonă centrală). Telefon 14114. (828)

Ofer cameră mobilată, decomandată, unor elevi (studenți), Păcurari. Telefon 60117. (851)

Închiriez unei singure persoane cameră mobilată, decomandată (bloc). Telefon 52646. (902)

Caut garsonieră sau apartament. Telefon 54573. (1007)

PIERDERI

Pierdut legitimație de călătorie pentru nevăzători pe numele Florin Soldan. Se declară nulă. (632)

Pierdut diplomă de absolvire a 10 clase, eliberată de Liceul economic nr. 2 Iași, pe numele Buhăescu Gigi-Gabriel. Se declară nulă. (696)

Pierdut diplomă de absolvire, eliberată de Școala profesională Călan, pe numele Simina D. Gheorghe. Se declară nulă. (698)

Pierdut în ziua de 16 ianuarie 1986 facturile nr. 892084/85, 814566/85 și 854081/85, emise de către I.R.E. Iași. Se declară nule. (713)

Pierdut câine pechinez, maroniu-roșcat, în zona Podu Roș. Răspunde la numele Puchiță. Aducătorului ofer recompensă. Telefon 52667. (724)

Pierdut patru bonuri de primire-recepție ambalaje, cu regim special, cu seriile : 307098, 307099, 307100 și 307101, aparținînd I.C.R.A. Iași. Se declară nule. (733)

Pierdut carnet de părți sociale eliberat de C.F.S. Iași, cu seria 004538, pe numele Baciu Vasile. Se declară nul. (748)

Pierdut foaie de parcurs, nr. 579530, eliberată de I.F.E.T. Iași, din 25 ianuarie 1986, pe numele Vitorio Finatti. O declar nulă. (788)

Pierdut parafă medic pe numele Păvăleanu Maricica. O declar nulă. (798)

Pierdut ciine de vinătoare Brak, de culoare gri-închis, cu capul și cinci pete maronii. Aducătorului ofer recompensă. Telefon 47128. (840)

Pierdut legitimație de invalid de război pe numele Popa Vasile. O declar nulă. (841)

Pierdut diploma de bacalaureat și certificat de definitivat, eliberate de Liceul pedagogic „Vasile Lupu" Iași pe numele Firuța Pintilcasa. Le declar nule. (847)

Pierdut foaie de parcurs, seria Ab, nr. 344448, eliberată de U.R.C.U.M.T. Iași pe numele Spiridon Borșieru. O declar nulă. (848)

Pierdut comandă alimente, eliberată de I.C.S. mixtă Pașcani, pe numele Neculai Grigoruț. Se declară nulă. ((997)

Școala din Arama, comuna Coarnele Caprei, declară nul borderoul de la nr. 10751 la nr. 10800. (1006)

OFERTE DE SERVICII

Caut femeie internă pentru îngrijire copil 7 luni. Str. Orientului nr. 21, blocul 821, scara B, etajul 3, apart. 12 (Nicolina I). (954)

Pensionar, caut de urgență femeie pentru ajutor în gospodărie (de preferință de la țară). Str. Decebal nr. 18, blocul C2, scara C, apart. 1, sau str. Obreja nr. 10, Cuculescu Vasile. (986)

Caut persoană serioasă pentru îngrijire copil. Telefon 30930. (1014)

DECESE

ADÎNC îndurerată, familia anunță moartea fulgerătoare a celui ce a fost un bun soț, tată și bunic MAXIM (Mircea) ROȘU, 62 de ani. Înmormîntarea are loc astăzi, 1 februarie, ora 13, la cimitirul mănăstirii Cetățuia. Lacrimi și flori pentru sufletul lui bun ! (960)

OLGA, soție, Iulia, fiică, Mitică, ginere, Răducu, nepot, mama, sora, fratele și rudele apropiate anunță, cu nemărginită durere, decesul iubitului lor ION IONIȚA, 53 de ani. Înmormîntarea, duminică, 2 februarie, la cimitirul din satul Covasna—Iași. Lacrimi pentru sufletul lui blînd și nobil. (962)

VERONICA, soție, Milica, fiică, Mihai, fiu, Liviu, ginere, și Alina, nepoțică, anunță, cu durere, decesul scumpului lor soț, tată și bunic RADU ALEXANDRU, din Movileni. Corpul neînsuflețit se află depus la biserica Sf. Mina (Păcurari). Înmormîntarea, duminică, 2 februarie, ora 11, la cimitirul Sf. Treime. O lacrimă fierbinte pentru sufletul lui bun ! (975)

NELU, fiu, Cici, soră, și rudele apropiate anunță, cu durere, moartea, după o scurtă și grea suferință, a scumpului lor GHEORGHE CODĂU, 69 de ani, fost pensionar C.F.R. Cortegiul funebru pleacă astăzi, 1 februarie, ora 12, din Șoseaua Națională nr. 188, spre cimitirul Sf. Vasile. Lacrimi și flori pentru sufletul lui bun ! (987)

FIII, fiicele, nurorile, ginerii, nepoții și strănepoții anunță, cu durere, încetarea din viață a celui ce a fost un minunat tată, bunic și străbunic, VASILE VALENTI, 89 de ani, pensionar C.F.R. Înmormîntarea, duminică, 2 februarie, ora 14, la cimitirul Eternitatea, în capela căruia este depus corpul defunctului. Nu-l vom uita niciodată ! (999)

GEORGETA, soție, Nicușor, fiu, împreună cu tata, surorile, frații, cumnatele și cumnații, anunță, cu nemărginită durere, decesul, într-un tragic accident, al iubitului lor CONSTANTIN STREDIE, 40 de ani. Înmormîntarea, duminică, 2 februarie, ora 13, la cimitirul Eternitatea, în capela căruia este depus corpul neînsuflețit. Nu-l vom uita niciodată ! (989)

MARGARETA, soție, sora și rudele apropiate anunță, cu durere, moartea fulgerătoare a scumpului lor PIETRO BOTTINI, 74 de ani, fost maistru la Întreprinderea „Țesătura". Înmormîntarea, marți, 4 februarie, ora 14, la cimitirul Eternitatea, în a cărui capelă catolică va fi depus corpul neînsuflețit. (998)

★

Colectivele laboratorului de epidemiologie și secției izolare, Spitalul din Hîrlău, transmit condoleanțe tovarășului doctor Francisc Baciu pentru greaua pierdere suferită prin decesul mamei. (909)

Colectivul laboratorului de analize medicale, Spitalul din Hîrlău, transmite sincere condoleanțe familiei dr. Vaientin Șaramet pentru pierderea suferită. (910)

Colectivul Școlii nr. 11 transmite sincere condoleanțe familiei Damaschin pentru pierderea suferită. (917)

Familia Constantin Păstrăguș exprimă, pe această cale, mulțumiri tuturor celor care au fost alături de ea la greaua încercare pricinuită de pierderea celui drag, Gelu Păstrăguș. (921)

Colectivele de oameni ai muncii de la Grădinița nr. 26 și Creșa nr. 22 transmit sincere condoleanțe tovarășei Dorina Fudulache pentru decesul mamei. (923)

Învățătorii de la Liceul de artă aduc un ultim omagiu distinsei colege Maria Rusu și transmit sincere condoleanțe familiei îndoliate. (924)

Colectivul sectorului întreținere și reparații, secția utilaj terasier, I.M. „Nicolina", transmite sincere condoleanțe familiei Ion Zanocea pentru pierderea suferită. (926)

Colectivul de cadre medii din secția chirurgie, Spitalul din Hîrlău, transmite dr. Francisc Baciu condoleanțe pentru pierderea mamei. (931)

Colectivul anului V, construcții hidrotehnice, este alături de colegul Cornel Crețu la greaua pierdere suferită prin dispariția tatălui. (930)

Familia Iacob transmite condoleanțe familiei Dima pentru pierderea tatălui. (865)

Colectivul liceului din Hîrlău transmite sincere condoleanțe colegului Vasile Tatar pentru pierderea mamei. (898)

Personalul administrativ al Liceului industrial din Hîrlău este alături de colega Elena Clos la durerea pricinuită de pierderea mamei. (899)

Diriginta și elevii clasei a XII-a B, Liceul industrial nr. 5 Iași, transmit tovarășului profesor Aurel Idelovici sincere condoleanțe pentru greaua pierdere suferită. (906)

Comitetul Asociației de locatari blocuri M. 7, M. 6 și M. 5, str. Vasile Ureche nr. 1, este alături de familia Trofin la greaua pierdere suferită prin trecerea în neființă a lui Grigore Trofin, fost membru în comisia de cenzori a Asociației de locatari. Sincere condoleanțe familiei îndoliate. (872)

Familia Constantin Cogiasca mulțumește din inimă colegilor de serviciu, vecinilor, rudelor și tuturor celor care, prin prezență, coroane și telegrame, au fost alături de ea la greaua durere pricinuită de decesul scumpei și dragei sale mame. (879)

Colectivul Grădiniței 25 și copiii grupei mijlocii A sînt alături de micuțul Adrian Bălan la marea pierdere suferită prin decesul tatălui. (884)

Familia Petru Rusu mulțumește din inimă tuturor celor care, moral sau material, au contribuit, prin prezență, flori, telegrame și telefoane, la alinarea durerii pricinuite de decesul celei ce a fost Maria (Mia) Rusu, om cu deosebite calități, ca soție, mamă și pedagog. (951)

Diana, nepoată, Viorel, ginere, familia Constantin Fecioru, cuscri, și familia Cojocaru, profund îndurerați, depling trecerea în neființă a dragului lor Nicolaie Corcesco, fost judecător. (887)

Dirigintele și colectivul clasei a XIII-a D, secția serală, Liceul „Emil Racoviță", transmit sincere condoleanțe elevei Elena Horhotă pentru pierderea mamei. (903)

Oamenii muncii de la I.J.R.V.M.R. Iași sînt alături de colega Georgeta Corcesco în momentele grele pricinuite de decesul soțului. Sincere condoleanțe familiei îndurerate. (904)

Colegii din cadrul Institutului de proiectare sînt alături de Florin Anghel la pierderea neprețuitului său tată și-i transmit sincere condoleanțe. (905)

Asociația de locatari bloc U 1, cartier Dacia, regretă dispariția, într-un tragic accident, a locatarului Anton Bălan și transmite condoleanțe familiei îndurerate. (827)

Colectivul A.D.M. sculărie, din Întreprinderea mecanică „Nicolina", transmite colegilor Emilian și Maria Alecu sincere condoleanțe pentru pierderea tatălui. (832)

Foștii colegi de facultate, promoția 1948, regretă nespus de mult încetarea din viață a celui ce a fost inginer Ion Cristea, căruia îi aduc un pios omagiu, și transmit sincere condoleanțe familiei îndurerate. (829)

Locatarii blocului U 1, sc. B, din strada Amurgului nr. 1, regretă trecerea în neființă a colocatarului Anton Bălan și transmit condoleanțe familiei. (825)

Colectivul magazinului nr. 8 (fost Gostat) aduce un ultim omagiu celui ce a fost Anton Bălan. Condoleanțe familiei. (837)

Sincere condoleanțe familiei Petru Rusu, pentru pierderea suferită, din partea familiilor Olaru și Arion. (839)

Colectivul formației „Song", plantare, Întreprinderea „Tehnoton", transmite sincere condoleanțe colegei Elena Popa pentru pierderea surorii. (862)

Colectivul oficiului de calcul al Regionalei căi ferate Iași exprimă condoleanțe colegei Elena Munteanu pentru pierderea mamei. (870)

Locatarii blocului 2, scara A, str. Păcurari 22, transmit sincere condoleanțe familiei Veniamin Munteanu pentru pierderea suferită. (855)

Colectivul secției a III-a „semisinteză", Întreprinderea de antibiotice, transmite sincere condoleanțe directorului, ing. Veniamin Munteanu, pentru pierderea suferită. (856)

Colectivul secției mecano-energetice al Întreprinderii „Țesătura" Iași este alături de colega Elvira Buzac la suferința pricinuită de pierderea mamei. Sincere condoleanțe ! (866)

Colectivul Spitalului orășenesc Hîrlău este alături de dr. Francisc Baciu la marea durere pricinuită de pierderea mamei, transmițîndu-i sincere condoleanțe. (789)

Familia dr. Palaghia este alături de doctor Francisc Baciu la greaua suferință pricinuită de decesul mamei, și-i transmite sincere condoleanțe. (790)

Dirigintele și colectivul clasei a V-a D, Școala nr. 38, exprimă întreaga compasiune elevei Anca Bălan pentru pierderea tatălui. (792)

Colectivul Policlinicii balneare Nicolina este alături de familia Margareta Piriu la durerea pricinuită de decesul mamei și-i transmite sincere condoleanțe. (802)

Asociația de locatari P.T. 10 Țigarete II A regretă dispariția fulgerătoare a celui ce a fost un bun președinte, Petre Ursu, și transmite condoleanțe familiei îndoliate. (774)

Colectivele de oameni ai muncii din cadrul C.U.A.S.C. și S.M.A. Ciorțești sînt alături de familia Petru Rusu la greaua suferință pricinuită de decesul soției. Sincere condoleanțe ! (780)

Colectivul atelierului prelucrare textilă, schimbul A, secția fire. I, C.F.S., transmite sincere condoleanțe colegului Emil Brînzei pentru pierderea soției. (814)

Colegii de facultate sînt alături de Manuela Rusu la greaua încercare pricinuită de pierderea mamei și îi transmit sincere condoleanțe. (810)

Diriginta și elevii clasei a V-a C, Școala nr. 11, regretă dispariția prematură a învățătoarei Maria Rusu și îl aduc pe această cale un ultim omagiu. (815)

Adela mulțumește tuturor celor care au fost alături de ea la greaua suferință pricinuită de decesul dragului ei soț, Constantin Andronic. (820)

Colectivul restaurantului „Unirea" transmite condoleanțe colegului Neculai Zup pentru pierderea mamei. (821)

Colectivul oamenilor muncii de la Combinatul de vinificație I.A.S. Bucium regretă dispariția celui ce a fost inginer Ioan Cristea și transmite condoleanțe familiei îndoliate. (822)

Dr. Mircea Zamfir transmite sincere condoleanțe colegului dr. Dan Antohe pentru dispariția din viață a tatălui său, prof. univ. Ioan Antohe. (755)

Colectivul sectorului „Service", I.A.S. Iași, regretă dispariția fulgerătoare a colegului Anton A. Bălan și transmite sincere condoleanțe familiei îndurerate. (764)

Cu adîncă durere, familiile Bulgaru, Mironescu, Loghin, Tudose și Marian regretă decesul bunului vecin, ing. agronom Ioan Cristea, și aduc un ultim și pios omagiu celui dispărut atît de brusc dintre noi. Întreaga noastră compasiune devotatei sale soții și sincere condoleanțe întregii familii. (771)

Minodora Botezatu, inginer Petru Botezatu, lector universitar Ioan Butnaru exprimă calde mulțumiri celor care, prin prezență, telegrame și anunțuri, au fost alături de ei la despărțirea pentru totdeauna de cel ce a fost un exemplu de soț și tată, Ștefan Botezatu. Mulțumim în mod deosebit familiilor Vasile Mușat, Dan Rotaru și Ioan Gheț pentru ajutorul pe care ni l-au acordat. (633)

Colectivul de oameni ai muncii de la Vama Iași este alături de colegul Petru Huțuleac la marea durere pricinuită de pierderea mamei, transmițîndu-i sincere condoleanțe. (737)

Colectivul magazinului alimentar 68 (fostul magazin 1 Gostat) deplînge moartea fulgerătoare a fostului coleg Anton Bălan și transmite, pe această cale, condoleanțe colegei Mariana Bălan în aceste momente grele. Lacrimi și flori pentru sufletului lui bun ! (752)

Dan, Vivi și Dana Boghean sînt alături de Mariana și copii în aceste clipe nespus de grele pricinuite de dispariția fulgerătoare și cruntă a minunatului coleg și prieten, Anton Bălan, și le transmit sincere condoleanțe. Va rămîne veșnic în amintirea noastră ! (753)

Colectivul atelierului transport intern, C.F.S. Iași, este alături de colegul Constantin Chiuda la durerea pricinuită de pierderea tatălui. (759)

Familia Mihai Zăvoi regretă decesul celui ce a fost Anton Bălan și transmite sincere condoleanțe familiei îndurerate. (766)

Nimic și niciodată nu va șterge din sufletele noastre imaginea scumpei și neprețuitei noastre mame și bunici, Aglaia Zup, care a fost totul pentru Nicu, fiu, Carmen, noră, și Lavinia, nepoțică. (769)

Colectivul formației „R. R. Nostalgic", Întreprinderea „Tehnoton", este alături de colega Iulia Caraiman în momentele grele de suferință pricinuite de pierderea tatălui și transmite condoleanțe familiei îndurerate. (948)

Colegii transmit ing. Lia Fecioru întreaga compasiune pentru greaua pierdere suferită prin decesul tatălui. (946)

Colectivul de hidraulică și hidroameliorații, Facultatea de hidrotehnică, Institutul politehnic Iași, este alături de conferențiar doctor inginer Dobrică Leu în clipele grele pricinuite de pierderea tatălui și transmite sincere condoleanțe familiei îndoliate. (944)

Părinții, împreună cu elevii clasei a XII-a A, Liceul industrial nr. 5, transmit sincere condoleanțe tov. prof. diriginte Aurel Idelovici pentru pierderea părinților. (955)

Colectivul serviciului VI din cadrul Spitalului „Socola" este alături de colega Maricica Manole la marea durere pricinuită de încetarea fulgerătoare din viață a scumpei sale mame și transmite condoleanțe întregii familii. (952)

Familiile Costache Albu, Eduard Dudău și Titi Albu transmit sincere condoleanțe lui Mihai Albu pentru pierderea soției și mămicii copilașilor săi. Lacrimi și flori pe tristul ei mormînt ! (956)

Colectivul de oameni ai muncii de la Întreprinderea de țigarete Iași regretă profund dispariția prematură a colegei Viorica Albu, în vîrstă de 34 de ani, și transmite sincere condoleanțe familiei îndoliate. Lacrimi și flori pentru Viorica. (957)

Colectivul de conducere al Filaturii de vigonie Vlădeni transmite sincere condoleanțe colegei ing. Elvira Buzac pentru decesul mamei. (967)

Sora și fetele exprimă regrete eterne pentru decesul Nataliței Carolea-Musteață. Nu o vom uita niciodată ! (968)

Colegii de muncă sînt alături de tov. Elena Alexa la durerea pricinuită de pierderea tatălui și-i transmit sincere condoleanțe.

Colegii de muncă transmit sincere condoleanțe tov. Gheorghe Pălănici și-i sînt alături la pierderea suferită.

Familia Petrache este alături de familia Geta Stredie la durerea pricinuită de moartea soțului. O lacrimă pentru sufletul lui bun ! (969)

Rodica, fiică, mulțumește tuturor celor care au ajutat-o și care au fost alături de ea la dureroasa despărțire de scumpa ei mamă, Natalia Rollea. (972)

Mama, fratele și surorile deplîng decesul celui ce a fost Niculiță Mihai, din Podu Iloaiei. (973)

Colectivul Grădiniței cu orar prelungit nr. 3 transmite condoleanțe tov. Valerica Ungureanu pentru decesul tatălui. (974)

Familiile Vasile Lefter, Teodor Onisie, Anton Cătu, Mihai Zaharia, Mircea Bujor și Costache Feraru regretă decesul verișorului Vasile Crețu și sînt alături de familia îndoliată. (978)

Întregul colectiv al laboratorului de analize medicale, Policlinica municipală Iași, își exprimă profunda compasiune și se alătură colegei Elena Corcesco în momentele tragice, pricinuite de dispariția tatălui Nicolae Corcesco. Sincere condoleanțe familiei îndoliate ! (982)

Colectivul de oameni ai muncii de la C.A.P. Hîrlău exprimă un ultim omagiu față de cel care a fost un bun coleg, Constantin Grumeza, fost contabil șef la C.A.P. Hîrlău. (983)

Colectivul Întreprinderii de tricotaje „Zimbrul" Fălticeni, schimbul A, transmite sincere condoleanțe inginerei Doina Carpovici pentru marea pierdere suferită prin decesul mamei. (984)

Îndurerată, familia mulțumește cu adîncă recunoștință tuturor celor care au fost aproape de ea în clipele atît de grele ale dureroasei despărțiri de dragul și neprețuitul nostru Iftimie Bârleanu. (990)

Locatarii blocului 24, sc. F, din Șplai Bahlui, regretă dispariția bunei lor colocatare Maria Ursu și transmit condoleanțe familiei. (1003)

Colectivul de rectificatori din secția sculărie, I.M. „Nicolina", transmite condoleanțe colegului Dumitru Podoleanu pentru pierderea mamei. (1005)

Colectivul formației poduri, secția S.I.R.M., C.U.G., transmite colegului Ștefan Mucinica sincere condoleanțe pentru pierderea tatălui. (997)

Colectivul Centrului de recoltare și conservare a sîngelui Iași aduce un ultim omagiu celei ce a fost Marcela Ursu și este alături de familia îndurerată. (1001)

Diriginta, împreună cu elevii clasei a XII-a D, de la Liceul industrial „Al. I. Cuza", regretă profund moartea fulgerătoare a elevului Cătălin Frunză. Condoleanțe familiei îndurerate. (1008).

Locatarii din aleea Rozelor 4 transmit condoleanțe familiei Roșu pentru pierderea suferită. (1011)

DIVERSE

Promoția 1976, Liceul „Emil Racoviță", sărbătorește zece ani de la absolvire. Colegii să ia de urgență legătura cu organizatorii, la telefoanele : 36662, 36588, 38602. (850)

I.C.S. mărfuri metalo-chimice Iași

a dat în folosință, în cartierul Păcurari, strada Culturii nr. 13, noi spații comerciale :

— **un magazin cu articole de menaj: porțelanuri fine, faianță, sticlărie, mase plastice, articole de uz casnic și articole chimice;**

— **un magazin cu articole electronice, electrotehnice, aparataj electric de joasă tensiune și bunuri electrocasnice de folosință îndelungată.**

Programul de funcționare al magazinelor este zilnic, între orele 9—17; duminică — închis.

Întreprinderea minieră Vulcan

cu sediul în orașul Vulcan, județul Hunedoara

încadrează, direct sau prin transfer la cerere, conform art. 11, lit. „b", din Legea nr. 1/1970,

— **lăcătuși — electricieni;**

— **muncitori necalificați,**

cu posibilități de calificare la locul de muncă (bărbați între 18—40 de ani) pentru activitatea în subteran.

Încadrarea se face în conformitate cu prevederile legilor nr. 12/1971 și nr. 57/1974.

Pentru familiști, se asigură apartamente în termen de cel mult 6 luni, iar pentru nefamiliști — locuri în cămine.

Personalul nou încadrat beneficiază de : indemnizație de instalare egală cu o retribuție lunară pentru familiști (după stabilirea domiciliului definitiv în Valea Jiului); plata de către întreprindere a chiriei pentru locuință și a cheltuielilor pentru încălzire; o masă gratuită la intrarea în schimbul de lucru în subteran; echipament de protecție gratuit.

Informații suplimentare se pot obține la telefonul 70740, interior 139 (prefix 957)

Întreprinderea de mașini-agregat și mașini-unelte speciale Iași (I.M.A.M.U.S.)

șos. Țuțora nr. 32

încadrează de urgență :

— **prelucrători prin așchiere,** categ. 3—7;

— **lăcătuși mecanici,** categ. 3—7;

— **electricieni,** categ. 3—7;

— **conducător auto,** posesor al permisului de conducere pentru categoriile B și C.

Solicitanții trebuie să aibă domiciliul stabilit în municipiul Iași.

Relații suplimentare se pot lua de la biroul P.I.R., telefon 35651, interioare 116; 115.

Întreprinderea de vigonie Bîrlad

strada Gîndirii nr. 1; telefon 984/13530, int. 180

încadrează de urgență

— **jurisconsult** cu o vechime minimă de 3 ani în specialitate.

Ansamblul artistic „Rapsodia Română"

prezintă, la Sala sporturilor din Iași, astăzi 1 februarie 1986, la orele 16,30 și 19, spectacolul extraordinar de muzică populară cu participarea fraților Dolănescu, a lui Tiberiu Ceia, Mariei Bararіu și a altor artiști de renume.

Prezentarea spectacolului va fi asigurată de Mihai Florea.

Întreprinderea „Colorom" Codlea — Brașov

încadrează urgent

— **ingineri chimiști, tehnologia substanțelor organice.**

Administrația de stat loto-pronosport

organizează,

la 2 februarie 1986

TRAGEREA MULTIPLĂ

LOTO

— Se efectuează **8** extrageri, în două faze, cu un total de 72 de numere.

— Extrageri „legate", două cîte două, cu cîștiguri pentru 3 numere din 18 extrase.

— Variantele sfert pot obține cîștiguri cu valori de pînă la plafonul maxim, inclusiv (în absența celor întregi), atît la faza I, cît la și faza a II-a.

— Se atribuie :

— **autoturisme „Dacia 1300"** la ambele faze ale tragerii;

— **cîștiguri în numerar;**

— **excursii în R. P. Ungară.**

Variantele de 25 lei pot obține cîștiguri cumulate la ambele faze.

Durata și costul excursiei : R. P. Ungară, cu trenul, circa 6 zile, aproximativ 3 500 lei (un loc).

— Vînzarea biletelor continuă pînă astăzi, 1 februarie 1986 inclusiv.

Institutul de cercetare științifică și inginerie tehnologică pentru mașini-unelte și agregate „Titan", filiala Iași

încadrează urgent :

— **frezori,** categ. 2—6;

— **rectificatori,** categ. 3—6;

— **găuritori în coordonate,** categ. 3—6;

— **sudor electric și autogen,** categ. 3—6;

— **inginer electronist** specialist în mașini-unelte, cu vechime de minimum 3 ani.

Solicitanții trebuie să aibă domiciliul stabil în municipiul Iași.

Relații suplimentare, la sediul I.C.S.I.T.M.U.A. Titan, filiala Iași, din șoseaua Țuțora nr. 32 A sau la telefoanele : 33335, 35651, interioare 174 sau 110.

Întreprinderea de tricotaje „Moldova" Iași

are vacant un post de **traducător pentru limbile germană și engleză.**

Condiții de încadrare :

— studii superioare și domiciliul stabil în municipiul Iași.

Întreprinderea de produse electrotehnice Bistrița

informează persoanele particulare care au cumpărat acumulatoare auto cu marca „Acumulatorul" Bistrița că are contract de asistență tehnică cu Cooperativa „Prestațiunea" Iași, str. Ștefan cel Mare nr. 12.

Cooperativa „Prestațiunea" are împuternicirea de a acorda asistență la formarea primară, la punerea în funcțiune și de a soluționa defecțiunile acumulatoarelor auto aflate în termen de garanție, în conformitate cu prevederile legale.

Informații suplimentare se pot lua de la sediul Cooperativei „Prestațiunea" și de la biroul C.T.C. al întreprinderii, grupa „Garanții", telefon 990/50081.

Redacția ziarului „Flacăra Iașului"

face cunoscut că are în stoc hîrtie pentru unitățile socialiste.

Relații suplimentare se pot obține la sediul redacției, din strada Vasile Alecsandri nr. 8, sau la telefonul 34070, interior 248.

CHEMARE LA ÎNTRECERE

adresată de Întreprinderea poligrafică Iași tuturor întreprinderilor poligrafice

Alături de toți oamenii muncii din țara noastră, tipografii ieșenii au obținut în anul 1985 importante succese în realizarea sarcinilor de plan și a angajamentelor asumate în întrecerea socialistă, aducîndu-și aportul la istoricele realizări obținute de patria noastră în epoca pe care cu îndreptățită mîndrie și demnitate patriotică o numim, spre gloria celui ce a înfăptuit-o, „Epoca Nicolae Ceaușescu".

În anul 1986, primul an al celui de-al VIII-lea cincinal, care pentru oamenii muncii din unitatea noastră va fi un an al calității și eficienței, sîntem hotărîți ca, sub conducerea organizației de partid, să amplificăm rezultatele bune obținute pînă acum, conștienți fiind de faptul că aceasta constituie premisa esențială în vederea înfăptuirii sarcinilor ce ne revin pentru aplicarea hotărîrilor Congresului al XIII-lea al P.C.R. Animați de aceste țeluri, adresăm tuturor unităților din ramura industriei poligrafice o entuziastă chemare la întrecerea socialistă, asumîndu-ne următoarele angajamente:

1. Depășirea planului la producția marfă cu 4,5 la sută și la producția netă cu 6,5 la sută.

2. Realizarea unei producții fizice suplimentare de 1 500 mii coliță, echivalent cu 170 mii volume de cărți.

3. Creșterea cu 3,5 la sută a indicelui de folosire a utilajelor de imprimare, printr-o mai bună organizare a producției și a muncii, și perfecționarea pregătirii personalului muncitor ceea ce va duce la realizarea unei producții suplimentare de 3 000 mii coli-hîrtie-tiraj-culoare.

4. Creșterea productivității muncii cu 4 la sută, prin mai buna organizare a producției și a muncii, folosirea rațională a capacităților de producție și a forței de muncă.

5. Aplicînd cu fermitate noul mecanism economico-financiar vom reduce cheltuielile totale planificate la 1 000 lei producție marfă cu 4 lei, a celor materiale cu 3 lei și vom depăși beneficiul planificat cu 5 la sută.

6. Prin generalizarea inițiativei „Contul de economii al grupei sindicale" vom obține o economie de cel puțin 1 350 lei pe fiecare om al muncii concretizate în economii față de plan de 20 tone combustibil convențional, 10 000 KWh energie electrică, 4 tone deșeuri feroase, 3 tone deșeuri din cupru, 1 tonă deșeuri din zinc și 16 tone deșeuri din hîrtie și cartoane.

7. Ridicarea nivelului calitativ al producției prin continua perfecționare a întregului personal și însușirea celei de-a doua meserii de către 30 muncitori, generalizarea autocontrolului în secțiile de imprimare și finisare și antrenarea unui număr mai mare de participanți la faza de masă a concursului profesional „Cartea de aur".

8. Intensificarea activității cultural-educative în vederea ridicării calității acțiunilor organizate în cadrul Festivalului național „Cîntarea României".

9. Antrenarea organizațiilor de masă și de tineret în stimularea activității sportive de masă și efectuarea a peste 10 000 ore de muncă patriotică pentru îmbunătățirea condițiilor de viață, gospodărirea și înfrumusețarea locurilor de muncă.

CONSILIUL OAMENILOR MUNCII
COMITETUL SINDICATULUI

COMITETUL DE PARTID

COMITETUL U.T.C.

Stadiul actual al edificării socialismului în România și obiectivele dezvoltării economico-sociale a țării noastre în cincinalul 1986—1990

La cel de-al XIII-lea Congres al P.C.R., tovarășul **NICOLAE CEAUȘESCU** a arătat că actualul cincinal reprezintă cea de-a treia etapă a procesului de construire a societății socialiste multilateral dezvoltate. Aprecierea stadiului actual al construirii socialismului în țara noastră se bazează pe analiza temeinică a realităților noastre economice și sociale, pe cunoașterea tuturor interdependențelor care se manifestă în procesul construirii socialismului, pe marile realizări înfăptuite în anii construcției socialiste.

Trecerea la construirea societății socialiste multilateral dezvoltate a fost precedată de parcurgerea unor etape istorice cu semnificații deosebite pentru evoluția țării noastre pe drumul construirii socialismului. În primele etape ale acestui proces, s-au înfăptuit ample transformări revoluționare pe plan economic, social și politic, transformări care au constituit condiții esențiale ale făuririi noii societăți. După Congresul al IX-lea al P.C.R., concepția cu privire la dezvoltarea și progresul economiei naționale și dependența creșterii nivelului de trai de acestea s-au pus în termeni noi. În anii care au urmat, dezvoltarea forțelor de producție în țara noastră s-a dovedit a fi tocmai rezultatul acestei noi concepții după care dezvoltarea este condiționată de partea care este destinată din venitul național acumulării și de rolul pe care-l are progresul tehnic în acest proces.

Pe baza dezvoltării forțelor de producție, a potențialului de producție din economia națională, a fost posibilă modificarea structurii de ansamblu a economiei naționale, devenind, așa cum arăta tovarășul Nicolae Ceaușescu, „dintr-o țară agrară, cu o industrie și o agricultură slab dezvoltate, (...) o țară industrial-agrară, cu o industrie puternică, modernă și o agricultură socialistă în plină dezvoltare".

La Plenara Comitetului Central al P.C.R. din 13—14 noiembrie 1985, făcînd bilanțul cincinalului încheiat, tovarășul Nicolae Ceaușescu arăta că România intră acum într-un stadiu superior de dezvoltare economico-socială; în actualul cincinal, arăta secretarul general al partidului, „... țara noastră trebuie să treacă de la stadiul de țară socialistă în curs de dezvoltare la stadiul de țară mediu dezvoltată din punct de vedere economic și social...". În centrul dezvoltării noastre economice și sociale din actualul cincinal va sta transformarea calitativă a economiei și a tuturor laturilor vieții sociale.

Procesul dezvoltării cantitative a economiei naționale urmărește lărgirea bazei de producție și de activități sociale, într-o concepție calitativ nouă, vizînd utilizarea mai eficientă a muncii sociale naționale, creșterea venitului național și a nivelului de trai. În acest proces un rol esențial îl are modernizarea structurii economiei naționale, proces care se va realiza prin restructurarea și redimensionarea activităților economice în sensul creșterii ponderii ramurilor mici consumatoare de materii prime și energie și reducerii la strictul necesar a activităților energointensive. Intensificarea activităților industriale are în vedere ridicarea calității și nivelului tehnic al producției, acționîndu-se cu hotărîre pentru mecanizarea și robotizarea tuturor sectoarelor economice.

Agricultura, cea de-a doua ramură de bază a economiei naționale, va constitui obiectul unei profunde transformări în ceea ce privește producția, modul de muncă și viață al țărănimii și, în general, întreaga viață a satului românesc.

În centrul dezvoltării pe cale intensivă a activităților economice va sta activitatea de cercetare științifică, dezvoltare tehnologică și introducerea pe scară largă a progresului tehnic în toate ramurile economiei naționale. Ca urmare a intensificării cercetării științifice, se va asigura creșterea nivelului calitativ al produselor, îmbunătățirea structurii producției și utilizarea mai eficientă a resurselor din economia națională. Pe această cale se va intensifica procesul de reînnoire a producției, de modernizare a acesteia, astfel ca, la sfîrșitul actualului cincinal, 90 la sută din produsele economiei naționale să aibă un nivel tehnic calitativ similar cu cel existent pe plan mondial.

Dezvoltarea cantitativă și calitativă a economiei naționale, perfecționarea continuă a mecanismului economic și financiar, îmbunătățirea formelor și metodelor de conducere, în perioada pe care o parcurgem, vor transforma România, pînă la sfîrșitul acestui cincinal, într-o țară socialistă cu nivel mediu de dezvoltare, intrînd într-o nouă etapă a dezvoltării sale economico-sociale pe drumul construirii societății socialiste multilateral dezvoltate, în care se va marca realizarea condițiilor trecerii la manifestarea tot mai largă în societatea noastră a principiilor comuniste de muncă și viață.

Lector univ. dr.
VALERIU COSTE

În sprijinul cursanților la învățămîntul politico-ideologic

Contribuții la reducerea importurilor

La **Intreprinderea „Tehnoton"** din Iași, se află în curs de livrare primele trei echipamente de uz industrial, realizate în acest an, care sînt destinate echipării navelor maritime românești, de mare capacitate. Concepute și realizate de un grup de specialiști din cadrul unității, condus de inginerii Antoniu Dașchievici și Radu Olteanu, instalațiile de telesupraveghere a temperaturii în camerele mașinilor sînt realizate aproape în întregime cu materiale din țară și întrunesc condițiile de competitivitate ale produselor similare, existente pe plan mondial.

Prin fabricarea la „Tehnoton" a echipamentelor amintite, unitatea ieșeană contribuie la reducerea importurilor.

Creșterea productivității muncii

(urmare din pag. 1)

în programul amintit, și pe care ambii interlocutori le-au tratat cu seriozitatea unor specialiști care își cunosc meseria și își respectă munca.

Iată însă și alte două măsuri, care vizează reorganizarea, după scheme noi, a secțiilor I și a II-a. Fazele în care se află cele două lucrări nu denotă însă că ele vor fi gata la timp și în mai multe variante, din care să fie aleasă cea optimă. Adîncind analiza, am tras concluzia, sugerată de însuși directorul unității, că și aplicarea celorlalte măsuri va trena, cauza principală fiind insuficiența specialiștilor. „Pot spune că avem oameni cu diplomă, dar nu specialiști în mecanică, în schema noastră figurînd încă ingineri textiliști, constructori, mecanici agricoli etc.". Dacă pînă în prezent conducerea uzinei s-a limitat doar să constate o atare situație, manifestînd o inexplicabilă lipsă de fermitate în rezolvarea ei, sarcinile mari pe care le are de rezolvat colectivul în acest an și în perspectivă impun de la sine măsurile adecvate. Măsuri în aplicarea cărora comitetul de partid și consiliul oamenilor muncii de la U.R.C.U.M.T. trebuie să acționeze imediat, sprijinite prompt de toți factorii în drept.

În realizarea producției

(urmare din pag. 1)

nizației de partid au stabilit de pe acum ce trebuie făcut pentru consolidarea bazei furajere. Const. A. Lupu, șeful unității, este preocupat de fertilizarea ogoarelor cu gunoi de grajd, de procurarea semințelor, de întărirea ordinii și disciplinei. Medicul veterinar Livia Munteanu, care lucrează de puțină vreme în această unitate, a reușit prin tratamente adecvate să reducă simțitor numărul animalelor infecunde. Nu putem încheia aceste rînduri fără a arăta că și aici trebuie mai multă grijă pentru pregătirea furajului unic, pentru mai buna gospodărire a unității.

Familia mecanizatorului Vasile Alexa din Gorban livrează an de an la fondul de stat, pe bază de contract, însemnate cantități de produse agroalimentare. În acest an, el a încheiat contracte pentru un viței, un porc, doi miei, zece păsări etc. În imagine, familia lui Vasile Alexa în timp ce furajează animalele.

Foto: G. Onofrei

alb negru

■ **ȘTAFETA.** După 38 de ani de muncă numai la volanul unor mașini mari, grele, la Nicolina sau la C.U.G., a ieșit la pensie Ioan Popa, un șofer cunoscut pentru priceperea și corectitudinea lui, un om care a străbătut peste 1 milion de km fără nici un eveniment rutier, care a fost, în ultimii 14 ani, consecutiv, fruntaș în întrecerea socialistă. Acum, în locul lui la volan este Irimia Grigoriu, unul dintre mulții tineri cărora le-a transmis tainele meseriei. ■ **EXEMPLU.** Într-una din nopțile trecute, în timp ce se întorcea acasă de la serviciu din tura de după-amiază, Maria Ștefăniu, lucrătoare la oficiul de calcul de la Întreprinderea de tricotaje „Moldova", a fost atacată pe stradă de un bărbat, care a încercat să-i smulgă poșeta din mînă. Neizbutind, i-a luat căciula și a dat să fugă. La strigătele de ajutor ale femeii, au intervenit însă cu rapiditate Ioan Anichitei, Mihai Atănăsoaiei, Florin Fotică și Constantin Leuștean, tuspatru din cartierul Frumoasa. L-au prins pe agresor și l-au predat organelor de miliție. Se numește Gheorghe Petrache, este electrician la I.U.G.T.C. Intervenția celor patru constituie un pilduitor exemplu pentru modul în care ar trebui să acționeze, de fiecare dată, în asemenea cazuri, opinia publică. ■ **NAȘTERI.** Pînă marți dimineața, „barza" vizitase în această lună de 360 de ori Spitalul clinic de obstetrică și ginecologie din str. Cuza Vodă, aducînd pe lume 370 nou-născuți (de cinci ori cîte doi gemeni), ne informează statisticiana Pușa Moldovan. 164 din acești copii sînt fetițe, iar 206 — băieți. ■ **ÎNTREBARE.** Lucrătorii unității comerciale de la subsolul blocului „Carmen", din b-dul Independenței, au, în fiecare dimineață, cînd vin la serviciu, mari necazuri. Motivul? Locatarii din blocurile din jur aruncă în cursul serii tot felul de pungi cu gunoaie pe scările clădirii (în loc să le ducă puțin mai încolo, la punctul de depozitare). Cum s-ar simți, oare, locatarii în cauză dacă, zilnic, la ușile apartamentelor lor li s-ar arunca pungi cu resturi menajere? ■ **NECAZURI.** Între stația de tramvai de la capătul liniei din cartierul Canta și strada Păcurari, cu noile și impunătoarele sale blocuri, nu există încă o cale de acces, iar cetățenii sînt nevoiți să meargă, circa 200 de metri, pe un teren viran, plin de bălțoace și noroaie, atunci cînd plouă, murdărind, astfel, și mijloacele de transport, și trotuarele. O simplă alee din beton ar înlătura necazurile celor care locuiesc în această zonă. ■ **INDISCIPLINĂ.** Duminică dimineață, vînzătoarea de la chioșcul de ziare din Autogară s-a prezentat la serviciu cu 30 de minute mai tîrziu, motiv pentru care mulți călători care au plecat din stație cu autobuzele nu au putut să-și cumpere ziarul. ■ **SANCȚIUNE.** Locuind fără forme legale în municipiul Iași, Dumitru Ursu (din comuna Salcia, județul Suceava) a fost amendat cu 800 de lei și îndrumat să-și întocmească, urgent, formele necesare. ■ **NEGLIJENȚĂ.** Pe străzile Maior Popescu Irimia și Pădurii, cîțiva lucrători au spart trotuarul, au montat niște cabluri și au plecat. În urma lor, au rămas însă trotuarul stricat și grămezi de pămînt care împiedică circulația normală a pietonilor, murdăresc asfaltul. Cînd se va face curățenia necesară? ■ **REȚINUTĂ.** A fost arestată Rica Niculeac, lucrătoare la centrul de primire haine din comuna Podu Iloaiei, care, în perioada 1983—1985, a sustras din gestiune bunuri în valoare de zeci de mii de lei. Necinstea se plătește.

DUMITRU HARIGA

Pe meridianele globului

In Belgia, a apărut un nou volum consacrat personalității conducătorului partidului și statului nostru:

„Filozofia păcii în concepția președintelui Nicolae Ceaușescu"

BRUXELLES 31 (Agerpres)

În Belgia, a apărut un nou volum consacrat personalității conducătorului partidului și statului nostru: **„Filozofia păcii în concepția președintelui Nicolae Ceaușescu".**

Cartea — publicată, în condiții grafice deosebite, în **Editura „Les Auteurs Reunis"** — are pe copertă portretul tovarășului Nicolae Ceaușescu și culorile drapelului românesc și începe, simbolic, cu versurile cuprinse în cuvîntarea rostită de tovarășul Nicolae Ceaușescu la marea adunare populară din piața Palatului Republicii din Capitală, consacrată dezarmării și păcii, în decembrie 1981, sinteză a vocației de pace a poporului nostru, chemare fierbinte adresată tuturor celorlalte popoare pentru ca, unite, să elibereze omenirea de coșmarul poverii nucleare.

Elaborat de cunoscutul publicist **Jacques Frennet**, volumul constituie expresia înaltei aprecieri a activității președintelui României socialiste, tovarășul Nicolae Ceaușescu, consacrată soluționării marilor probleme ale contemporaneității. Autorul evidențiază continua preocupare a conducătorului partidului și statului nostru față de problema prioritară a lumii de astăzi — apărarea păcii și preîntîmpinarea unui conflict nuclear —, contribuțiile de înaltă valoare teoretică și practică ale șefului statului român pentru împlinirea acestei aspirații vitale a tuturor popoarelor, generalizată, în conștiința lumii, prin expresia cu valoare de simbol: „România — Ceaușescu — Pace".

Prefața volumului, semnată de **Anne-Marie Lizin**, membru al conducerii Partidului Socialist Belgian (francofon), deputată în Parlamentul vest-european, primar al localității Huy din provincia Liege, argumentează necesitatea publicării unei astfel de cărți, subliniind că o țară mică, dacă dorește și dacă își consacră forțele în acest sens, „poate să-și asigure un rol diplomatic real pe arena internațională", „dimensiune ce constituie o originalitate românească".

În cuvîntul introductiv, intitulat: „Nicolae Ceaușescu și vocația de pace a poporului român", se subliniază relația organică, indisolubilă dintre tradițiile noastre istorice și politica de pace, prietenie și cooperare promovată astăzi de România socialistă, politică ce conferă valențe și dimensiuni superioare celor mai nobile și profunde idealuri care au marcat, prin veacuri, afirmarea națiunii române.

Structurat în șase capitole, volumul realizează o sinteză cuprinzătoare a gîndirii și acțiunii politice ale președintelui Nicolae Ceaușescu. Primul capitol, intitulat „Contextul istoric al actualei politici românești", face o trecere în revistă a principalelor evenimente internaționale ale anilor '30, se referă la politica României în perioada respectivă, la activitatea P.C.R. și a celorlalte forțe naționale democratice.

Istoricele evenimente de la 23 August, lupta P.C.R. și a forțelor antifasciste, jertfele de sînge ale poporului nostru sînt relevate de autor, care subliniază: „Se poate spune că acțiunea României a contribuit la prăbușirea întregului sistem defensiv german în Balcani și, în acest mod, la accelerarea înfrîngerii definitive a fascismului în Europa".

Al doilea capitol, intitulat „Politica actuală a României", se referă la principiile de bază ale politicii externe românești, promovate în mod strălucit de președintele Nicolae Ceaușescu.

Al treilea capitol — „România în viața internațională. România — dialog cu lumea" — se referă la prezența activă a țării noastre pe plan mondial.

Cel de-al patrulea capitol — „Strategia internațională a dezvoltării" — se referă la conceptul tovarășului Nicolae Ceaușescu privind relația de strînsă interdependență dintre salvgardarea păcii și realizarea progresului tuturor țărilor, în special al celor în curs de dezvoltare.

Cel de-al cincilea capitol, purtînd titlul „Pacea și cultura", scoate în evidență punctul de vedere promovat de România potrivit căruia cultura a devenit o componentă dinamică a păcii și colaborării mondiale și, totodată, a afirmării independente a statelor lumii.

Ultimul capitol, consacrat concluziilor, evidențiază că, „abordînd într-o manieră multilaterală problemele lumii de astăzi, realizînd o analiză profundă a realităților prezentului și prefigurînd direcțiile majore ale viitorului, președintele Nicolae Ceaușescu este constant preocupat de bunăstarea și fericirea poporului său, de pacea și progresul tuturor națiunilor". Această apreciere este elocvent demonstrată printr-un amplu citat dintr-o cuvîntare a conducătorului partidului și statului nostru, ce sintetizează politica profund umanistă a României socialiste, consacrată neabătut apărării dreptului suprem al oamenilor, al națiunilor la existență, la viață, la libertate și pace, autorul subliniind în încheiere:

„Dacă ar exista un premiu al popoarelor pentru pace, el ar reveni incontestabil președintelui Ceaușescu".

★

Prezentarea volumului a avut loc la Bruxelles într-un cadru festiv. Au participat membri ai guvernului, deputați și senatori, reprezentanți ai conducerii unor instituții centrale, ai asociațiilor culturale româno-belgiene, oameni de știință, artă și cultură, ziariști.

În cuvîntul rostit cu acest prilej, Hugo Adriaensens, senator, primarul orașului Willebroek, președintele Grupului parlamentar de prietenie Belgia — România, a arătat că luna ianuarie, cînd toți românii sărbătoresc ziua de naștere a președintelui Nicolae Ceaușescu, constituie un moment fericit ales pentru editarea acestei cărți remarcabile.

Vorbitorul s-a referit la evenimentul istoric al alegerii tovarășului Nicolae Ceaușescu, la Congresul al IX-lea al Partidului Comunist Român, în suprema funcție de conducere în partid și, apoi, ca președinte al Republicii Socialiste România. Încă de la început, în toate declarațiile conducătorului român se regăsește această temă — pacea — ca o constantă a politicii externe românești.

Au mai luat cuvîntul Jacques Frennet, Anne-Marie Lizin, Jean-Paul Vidick, secretarul general al Asociației culturale Belgia—România, Hassan M. Fodha, directorul Centrului de informare și al Biroului de legături al O.N.U. pentru Benelux și Piața comună, și Isabella Adriaensens, președinta asociației culturale „Dacia".

Vorbitorii au subliniat că publicarea noului volum consacrat gîndirii, activității președintelui Nicolae Ceaușescu se constituie într-o grăitoare și simbolică mărturie a aprecierii politicii externe românești, a personalității tovarășului Nicolae Ceaușescu, promotor activ al păcii și progresului contemporan, al încrederii nestrămutate în forța popoarelor de a făuri împreună o lume mai bună și mai dreaptă pe planeta Pămînt.

În 24 de ore

TELEVIZIUNE: 13 Telex; 13,05 La sfîrșit de săptămînă (PC). Gala desenului animat; Cîntece de pe la noi — melodii populare; O acțiune de mare interes economic și cetățenesc — azi începe recensămîntul animalelor domestice; Ochi de copii — reportaj; Cîntecul cuvintelor — moment poetic; Atlas muzical; Marile momente ale baletului; Telesport; Autograf muzical: Angela Similea; 14,40 Ianuarie — Cronica evenimentelor politice; 19 Telejurnal; 19,20 Teleenciclopedia (C); 19,45 Invitație la varietăți (C): Spectacol cu public realizat în colaborare cu Opera Română din București; 20,35 Film artistic: „Fidelitate" (C); 22.20 Telejurnal.

CINEMATOGRAFE. VICTORIA, orele 9; 11; 13; 15; 17; 19: „Trenul din Kraljevo". **REPUBLICA**, ora 9: „Old Shatterhand"; orele 11; 13,40; 16,20; 19: „Fata fără zestre". **COPOU**, orele 9; 11; 13; 15; 17: „Provocarea dragonului"; ora 19: „Și viață, și lacrimi, și dragoste". **TINERETULUI**, orele 9; 11; 13; 15; 17; 19: „Aventuri în Marea Nordului". **ÎN JUDEȚ. PAȘCANI. CASA DE CULTURĂ**: „Spectacol la «Miraj»". **CLUBUL C.F.R.**: „Provocarea dragonului". **TG. FRUMOS**: „Lupii mărilor". **HÎRLĂU**: „Cei 7 fantastici". **PODU ILOAIEI**: „Provocarea dragonului". **RĂDUCĂNENI**: „Piratii secolului XX". **HĂLĂUCEȘTI**: „Masca de argint".

TEATRUL NAȚIONAL. Din cauza îmbolnăvirii unui actor, în locul spectacolului de astăzi, de la ora 19, cu piesa „Ultima noapte de vară", va avea loc spectacolul „Epitaf pentru George Dillon". Sînt valabile tichetele cu seria 564.

LOTO. Rezultatele tragerii din 31 ianuarie. Extragerea I: 87 85 23 46 81 41 88 78 26; extragerea a II-a: 24 86 15 13 82 8 35 67 43.

TIMPUL PROBABIL. Vreme închisă, cu cerul mai mult acoperit. Temporar va ninge slab. Vînt slab pînă la moderat din est. Minimele: —6 și —3 grade; maximele: —2 grade și +1 grad. Izolat, ceață cu depunere de chiciură.

Prognoza meteorologică pentru luna februarie

După cum ne comunică Institutul de meteorologie și hidrologie, luna februarie se va încadra în limite normale, din punct de vedere termic, excepție făcînd centrul și nord-estul țării, unde va fi ceva mai rece decît în mod obișnuit, precum și în sud-vestul țării, unde pe alocuri va fi mai cald. Regimul pluviometric va fi excedentar în sudul și estul țării, iar în rest apropiat de normal.

Caracteristici ale evoluției vremii:

1—10 februarie. Vremea va fi în general umedă, mai ales în a doua parte a intervalului. În sudul și estul țării, precipitațiile vor fi mai frecvente. Temperaturile minime vor fi cuprinse între minus 10 și zero grade, izolat mai coborîte în centrul și nord-estul țării, iar cele maxime se vor situa între minus 4 și plus 6 grade.

11—20 februarie. Vreme în general rece. Vor cădea precipitații mai ales sub formă de lapoviță și ninsoare, îndeosebi în sudul și estul țării. Temperaturile minime vor fi cuprinse, în general, între minus 12 și minus 4 grade, izolat mai coborîte în centrul și nord-estul țării, iar cele maxime între minus 4 și plus 6 grade, mai ridicate la începutul decadei.

21—28 februarie. Vreme schimbătoare. Vor cădea precipitații slabe, locale, în jumătatea de nord-est a țării. În rest, precipitații izolate. Temperaturile minime vor fi cuprinse între minus 6 și plus 4 grade, izolat mai coborîte în centrul țării, iar cele maxime între minus 2 și plus 8 grade, mai ridicate în sud-vest în primele zile.

Recuperarea unor fragmente ale navetei spațiale „Challenger"

CAPE CANAVERAL 31 (Agerpres)

Un număr de 13 nave militare și civile, precum și avioane și elicoptere ale forțelor aeriene americane, participă la o amplă operațiune de căutare și recuperare a unor fragmente ale navetei spațiale „Challenger", care a explodat marți la Cape Canaveral, la scurt timp după lansare. După cum relatează agențiile U.P.I., A.P. și Reuter, pînă în prezent au fost recuperate peste 1 000 kg de fragmente, din care cel mai mare are o lungime de 9 m. Printre acestea figurează structuri de aluminiu, bucăți din rezervoarele cilindrice pentru carburanți, alte fragmente metalice și numeroase plăcuțe de siliciu din învelișul termoizolant al navetei. S-a precizat însă că nu a fost găsit nici un obiect personal al astronauților.

Totodată, echipe de scafandri ai marinei militare americane au început investigațiile pentru localizarea și aducerea la suprafață a unor porțiuni mai mari ale navetei, prăbușite în ocean.

Agenția France Presse, citînd declarația unui purtător de cuvînt al N.A.S.A., menționează că scafandrii au detectat cu ajutorul sonarelor o bucată mare din fuselajul navetei și o parte din cabina de pilotaj, aflate sub apă.

Operațiunile de recuperare a unor bucăți din corpul vehiculului se anunță dificile, întrucît, din cauza vitezei navetei în momentul catastrofei — peste 3 200 km pe oră — și a puterii exploziei, se estimează că fragmentele din corpul navetei s-au răspîndit pe o lungime de 80 km și o arie de peste 20 000 km.p.

Experții americani examinează în amănunțime filmele și fotografiile făcute din diferite unghiuri în perioada dintre lansare și tragicul accident pentru a încerca să identifice cauzele acestei catastrofe. De asemenea, se speră că la elucidarea cauzelor accidentului să ajute și fragmentele recuperate din naveta spațială, care sînt examinate în laborator.

Încheierea lucrărilor Seimului R. P. Polone

VARȘOVIA 31 (Agerpres)

La Varșovia, s-au încheiat lucrările Seimului R. P. Polone, la care au participat Wojciech Jaruzelski, prim-secretar al C.C. al P.M.U.P.

Forul legislativ suprem a analizat probleme referitoare la politica externă a țării în anul 1986.

În apărarea dreptului la muncă

PARIS 31 (Agerpres)

Ziua națională de acțiuni ale oamenilor muncii care s-a desfășurat în întreaga Franță a fost una dintre cele mai mari manifestații de acest fel din ultimii ani, se arată în Declarația Confederației Generale a Muncii, dată publicității la Paris. Numai în capitală au participat la manifestații peste 50 000 de persoane care au cerut respectarea dreptului la muncă și viață.

TELEX

■ **MADRID**

Guvernul spaniol a anunțat, ieri, că referendumul cu privire la menținerea Spaniei în N.A.T.O. va avea loc la 12 martie, informează agențiile France Presse și Reuter. Vicepremierul Alfonso Guerra a precizat că rămînerea Spaniei în această organizație este legată de neintegrarea țării în structurile militare ale N.A.T.O. Comuniștii spanioli, membrii mișcărilor pentru pace și cercuri largi ale opiniei publice se pronunță pentru retragerea țării din pactul atlantic.

■ **NAȚIUNILE UNITE**

Făcînd uz de dreptul de veto, S.U.A. au împiedicat adoptarea în Consiliul de Securitate al O.N.U. a unui proiect de rezoluție al țărilor islamice în care erau „dezaprobate cu tărie actele de provocare (ale Israelului) ce au profanat moscheea Al Aqsa din Ierusalim", informează agenția France Presse. În favoarea proiectului de rezoluție au votat 13 țări, Thailanda abținîndu-se. Textul pus la vot viza incidentele survenite în intervalul 8—14 ianuarie, în urma vizitelor efectuate în zona respectivă din Ierusalim de către o delegație parlamentară israeliană.

■ **ADEN**

La Aden, capitala R. D. P. Yemen, situația continuă să se normalizeze — relatează agenția T.A.S.S. Oficialități ale Partidului Socialist Yemenit — a anunțat postul de radio Aden — s-au întîlnit cu reprezentanții presei și au subliniat hotărîrea țării de a continua cursul dezvoltării socialiste și de a promova relațiile cu statele din regiune pe baza principiilor conviețuirii și bunei vecinătăți. S-a exprimat, totodată, sprijinul pentru lupta mișcărilor de eliberare din întreaga lume.

■ **WASHINGTON**

Manevrele efectuate de unități ale Flotei a VI-a americane, timp de o săptămînă, într-o zonă situată în largul coastelor Jamahiriei Arabe Libiene, s-au încheiat — informează, din Washington, oficialități ale Pentagonului. Potrivit agențiilor Associated Press și Reuter, navele participante la aceste manevre, — care au fost condamnate energic de opinia publică internațională, — și-au reluat operațiunile de rutină în Marea Mediterană.

■ **PORT-AU-PRINCE**

După cum informează agențiile internaționale de presă, purtătorul de cuvînt al Casei Albe, Larry Speakes, a declarat că regimul dictatorial din Haiti, condus de Jean-Claude Duvalier, a fost răsturnat, în locul său fiind instituit un guvern militaro-civil. O oficialitate a Departamentului de Stat al S.U.A. a dezmințit totuși această informație, apreciind că știrile parvenite de la Port-au-Prince sînt contradictorii. În Haiti, ieri, a fost instituită starea de urgență, într-o încercare disperată de contracarare a puternicelor revolte populare produse în ultima perioadă în țară.

Redacția și administrația: strada Vasile Alecsandri nr. 8. Redactor-șef, telefon 45105; administrația și publicitatea, telefon 34070, interior 248; serviciul tehnic de noapte, telefon 30776. Tipar: Intreprinderea poligrafică, str. 7 Noiembrie nr. 49, telefon 37060

Proletari din toate țările, uniți-vă!

Flacăra Iașului

Organ al Comitetului județean Iași al P.C.R. și al Consiliului popular județean

Anul XLII — Nr. 12 226 | Duminică, 2 februarie 1986 | 4 pagini — 50 bani

În spiritul orientărilor și indicațiilor tovarășului Nicolae Ceaușescu

Producție fizică peste prevederi

La Intreprinderea de prelucrare a maselor plastice din Iași, toți indicatorii cantitativi și valorici ai lunii ianuarie au fost realizați și depășiți. Acest succes, concretizat în depășirea producției fizice cu 114 tone, a valorii producției marfă cu 2,1 la sută și a productivității muncii cu 1 254 lei pe o persoană, este rezultatul unor intense acțiuni pentru asigurarea bazei tehnico-materiale, al creșterii gradului de valorificare a materialelor refolosibile, precum și al perfecționării continue a produselor și tehnologiilor.

Paralel cu derularea producției de bază, la I.M.A.I.A. Iași se acționează susținut și pentru fabricarea unui însemnat volum de piese de schimb, necesare reparațiilor mașinilor agricole. La înfăptuirea programului prioritar, întocmit în acest sens, își aduce o importantă contribuție și colectivul de muncă din atelierul de S.D.V.-uri, condus de maistrul Dumitru Anghel (în stînga imaginii)

OBIECTIVUL PRIORITAR: recuperarea restanțelor și îndeplinirea ritmică a planului

Investiții '86

Constructorii ieșeni au de realizat, în 1986, un volum sporit de investiții. Acesta se va materializa în noi capacități de producție, îndeosebi în domeniile energetic, metalurgic, chimiei, construcțiilor de mașini și transporturilor, în modernizarea unor întreprinderi, în noi obiective agrozootehnice, în 3 781 de apartamente și alte lucrări edilitar-gospodărești. Punerea la timp în funcțiune a noilor capacități productive condiționează îndeplinirea sarcinilor de producție stabilite pentru acest an și pentru întregul cincinal. De aici, necesitatea ca toți factorii cu răspunderi în realizarea investițiilor să acționeze cu toată fermitatea pentru încadrarea strictă în graficele de execuție, îndeplinirea exemplară a planului pe toate șantierele. **„Este necesar** — sublinia secretarul general al partidului, tovarășul **NICOLAE CEAUȘESCU**, la Plenara C.C. al P.C.R. din noiembrie 1985 — **să fie luate toate măsurile pentru realizarea la timp a tuturor investițiilor și punerea în producție a capacităților la termenele stabilite, pentru îmbunătățirea proiectelor în direcția introducerii de noi tehnologii privind reducerea consumurilor energetice și materiale, crearea de materiale cu caracteristici superioare".**

Pentru constructori, proiectanți și beneficiari, obiectivul prioritar în acest început de an trebuie să-l constituie **recuperarea neîntîrziată a restanțelor de la unele capacități de producție.** Mijloacele materiale și forța de muncă se cer a fi concentrate în primul rînd pentru terminarea lucrărilor și punerea în funcțiune a primelor două grupuri energetice de la **Centrala termoelectrică de la Holboca**, unde datorită nelivrării la timp și în ordinea de montaj a unor utilaje și echipamente executate de „Vulcan" București se înregistrează rămîneri în urmă. Conform planului de stat, la sfîrșitul anului curent va trebui să intre în funcțiune și cel de al treilea bloc energetic. Condițiile favorabile din această iarnă — care n-au fost folosite în mod corespunzător în ianuarie — fac posibilă accelerarea ritmului de lucru, astfel încît, printr-o mai bună organizare a muncii, sarcinile stabilite să fie îndeplinite. Restanțe sînt și la **C.U.G. Iași**, unde nu s-au racordat la circuitul productiv trei capacități. Acestor urgențe li se adaugă, aici, alte extinderi cu termene de finalizare în acest an : pentru piese forjate mijlocii și ușoare ; pentru oțel retopit sub zgură. Un ritm de muncă mai susținut se cere a fi realizat și pentru terminarea lucrărilor de dezvoltare a secției de țevi sudate și a trăgătoriei de țevi la rece de la **Intreprinderea metalurgică.** Aceasta din urmă e o nouă capacitate, deosebit de importantă pentru realizarea planului întreprinderii pe anul curent, dar insuficient pregătită, mai ales în privința contractării din timp a utilajelor necesare. Alte capacități nefinalizate sînt la **I.S.A.S. Pașcani, filiala Iași a I.C.C.P.D.C., linia ferată Pașcani — Tg. Neamț**, unde se impune o mai atentă coordonare a activității, în primul rînd de către beneficiarii de investiții.

În planul pe 1986 sînt prevăzute alte noi obiective productive : la **I.M.I.**, secția de benzi înguste laminate la rece ; la **I.P.M.P.**, o capacitate de prelu-

IOAN ȘCHIOPU

(continuare în pag. a 3-a)

Adunări generale în unitățile agricole

Bilanțul ar fi și mai bogat dacă toți cooperatorii ar fi muncit cu dăruire

Adunarea generală a membrilor cooperatori de la **C.A.P. Drăgușeni**, comuna Scheia, a constituit încă un prilej de analiză critică și autocritică, în lumina orientărilor și indicațiilor tovarășului **NICOLAE CEAUȘESCU**, a rezultatelor obținute anul trecut și de stabilire a măsurilor necesare pentru îndeplinirea exemplară a indicatorilor de plan pe anul 1986. Atît **Ion Săvuc**, președintele unității, care a prezentat darea de seamă, cît și participanții la dezbateri au subliniat faptul că în anul trecut cooperativa agricolă de aici a înregistrat unele rezultate bune în ceea ce privește dezvoltarea unor sectoare de activitate, dar, totodată, nu s-au declarat mulțumiți cu producțiile agricole obținute în 1985, cu contribuția adusă la formarea fondului de stat, la înfăptuirea programului de autoaprovizionare. Au fost evidențiate și unele cauze obiective privind nerealizarea producțiilor planificate, dar s-a subliniat că nu s-a acordat atenția cuvenită aplicării corecte a tehnologiilor la fiecare cultură, că mulți cooperatori n-au executat la timp și de calitate lucrările de întreținere. O vină în această direcție revine și conducerii cooperativei agricole, specialiștilor, care n-au îndrumat și controlat, așa cum se cuvine, activitatea cooperatorilor. Că așa stau lucrurile o demonstrează diferențele mari de producție de la o tarla la alta, de la un cooperator la altul. S-a arătat astfel că unii cooperatori, între care Anghelina Ghiniță, Anica Butnaru, Lăcrămioara Butnaru, Maria Scurtu, Elena V. Bozan, Pachița Soreanu și alții, au obținut la porumb de pe suprafețele încredințate spre întreținere între 7 200 și 7 600 de kilograme, în medie la hectar, în timp ce Ion Craiu, Dumitru Lupu, Tasia Nastasiu, Talița Chelaru, Mihai Iancu, Florența Tiron, Aglaia Florea, Rodica Soreanu și alții au scos producții mult mai mici. Așa cum arăta în adunare, **Alexandru Apostol**, șeful fermei de la Frenciugi, aceste diferențe se datorează faptului că nu s-a respectat densitatea optimă de plante la hectar, că lucrările de întreținere au fost de calitate necorespunzătoare. „Numai lucrînd pămîntul ca la carte, arăta cooperatorul **Gheorghe Bordeianu**, vom putea obține și chiar depăși producțiile planificate. Anul 1985 ne-a demonstrat ce înseamnă să nu ne facem cu toții cum trebuie datoria". Alți vorbitori, între care și Rodica Apostol, au formulat critici severe la adresa specialiștilor care nu-și prea fac simțită prezența în cîmp, în mijlocul cooperatorilor și mecanizatorilor pentru a le controla și îndruma activitatea. E drept, conducerea unității a luat măsuri de sancționare bănească a celor din cauza cărora nu s-au realizat producțiile planificate, conform prevederilor legii. E bine că se respectă legea, dar mult mai bine era să nu se ajungă la asemenea sancțiuni, care nu suplinesc pierderile de recoltă.

Toți participanții la adunare au fost de acord că vina pentru recoltele slabe de sfeclă de zahăr și floarea-soarelui le aparține în întregime. Tocmai de a-

DUMITRU GRÎNEANU

(continuare în pag. a 3-a)

Ieri, a început recensămîntul animalelor domestice. În imagine, un aspect din timpul desfășurării acestei acțiuni în comuna Aroneanu : echipa de recenzare compusă din Maria Harabagiu și Hristea Văleanu înregistrînd animalele din gospodăria familiei de țărani cooperatori Maria și Gh. H. Damaschin

Foto : S. LAURIAN

La PRISĂCANI

Se face simțit un „curaj" de care era demult nevoie !

Cu numai trei sate răsfirate în lunca Prutului, Prisăcanii pot părea o comună mică, deși numără mai bine de 4 000 de locuitori. Dar cine stă măcar o zi aici, cine stă de vorbă cu primarul **Nicolae Bursuc**, cine vizitează frumosul complex de creștere a taurinelor și bine gospodărita cooperativă de producție, cine intră în casele atît de pitorești colorate pe dinafară și de bine îngrijite pe dinăuntru își dă seama că **aici, în „coasta" Iașului, se află o așezare de oameni harnici și bogați, un punct de nădejde în „centura" de aprovizionare a municipiului.**

Cîteva date ne stau drept argumente. Mai întîi, se cuvine să spunem că, în 1985, C.A.P. a realizat producțiile planificate la principalele produse, a depășit prevederile în zootehnie, a cîștigat mult de pe urma sectoarelor neindustriale (și are destule), a livrat statului peste 7 000 de tone de cereale și plante tehnice și 2 000 de tone de legume, încheind anul echilibrat și din punct de vedere financiar. Să spunem apoi că și la A.E.I., unde lucrează circa o sută de săteni, rezultatele au fost bune, că nici C.P.A.D.M. nu a avut un bilanț nesatisfăcător, că prin contribuția localnicilor au fost efectuate lucrări de mai bună gospodărire și înfrumusețare a localității valorînd 4,7 milioane de lei, cu mult mai mult decît era planificat.

Așadar, un bilanț pozitiv, dar care, totuși, nu-i mulțumește pe cei din Prisăcani decît parțial. Iar formula sintetică ce conține atît explicația, cît și miezul acțiunilor prezente este, după cum afirmă inginerul **Nicolae Balcan**, președintele cooperativei agricole, „lipsa de curaj cu care s-a acționat, curaj care stă acum nu numai la baza planurilor

CONST. PĂLĂDUȚĂ
CONSTANTIN SECU

(continuare în pag. a 3-a)

BRIGADA REDACȚIEI — LA DRUM

CHEMAREA LA ÎNTRECERE adresată de Întreprinderea de execuție și exploatare a lucrărilor de îmbunătățiri funciare Iași tuturor întreprinderilor de execuție și exploatare a lucrărilor de îmbunătățiri funciare

Acționînd cu întreaga răspundere pentru înfăptuirea grandiosului program de îmbunătățiri funciare, elaborat din inițiativa și cu contribuția hotărîtoare a secretarului general al partidului, tovarășul Nicolae Ceaușescu, și beneficiind de sprijinul permanent acordat de conducerea partidului și statului nostru, colectivul de oameni ai muncii din Întreprinderea de execuție și exploatare a lucrărilor de îmbunătățiri funciare Iași a încheiat anul 1985 cu importante depășiri la toți indicatorii de plan.

Cu hotărîrea nestrămutată de a răspunde prin fapte de muncă exemplare la însuflețitoarele îndemnuri ale conducătorului partidului și statului nostru, privind ridicarea potențialului productiv și valorificarea deplină a fondului funciar — bunul cel mai de preț al întregului popor — colectivul nostru adresează tuturor întreprinderilor de execuție și exploatare a lucrărilor de îmbunătățiri funciare chemarea la întrecerea socialistă pe anul 1986, angajîndu-se să realizeze următoarele obiective :

1. Depășirea cu 5 la sută a planului de construcții-montaj, realizîndu-se pînă la sfîrșitul anului o producție suplimentară de cel puțin 12 milioane lei.

2. Punerea în funcțiune cu trei luni înainte de termen a unei suprafețe de 8 700 hectare amenajate pentru irigații în sistemele hidroameliorative Sculeni — Țutora — Gorban și Țigănași — Perieni și cu 2 luni înainte a 8 000 hectare amenajate antierozional în bazinele hidrografice Voinești, Țutora, Gorban și Cîrlig.

3. Depășirea planului la producția industrială cu 10 milioane lei.

4. Încheierea cu o lună înainte de termenul planificat a reviziilor și reparațiilor la stațiile de pompare pentru desecări, asigurînd în acest fel condiții optime de eliminare a excesului de umiditate de pe 50 000 hectare.

5. Creșterea gradului de folosire a mașinilor, utilajelor și instalațiilor cu 10 la sută față de nivelul planificat.

6. Aplicînd cu consecvență principiile noului mecanism economico-financiar, ale autoconducerii și autogestiunii muncitorești, vom realiza :

— creșterea productivității muncii cu cel puțin 7 la sută față de plan ;

— reducerea cheltuielilor totale planificate la 1 000 lei producție de construcții-montaj cu 18 lei, obținînd pe această cale un beneficiu suplimentar de peste 4,6 milioane lei ;

— obținerea unor venituri peste plan din activitatea de transporturi de peste 2,5 milioane lei.

7. Prin generalizarea în toate subunitățile de producție a inițiativei „Contul de economii al grupei sindicale" vom realiza economii în valoare de cel puțin 1 350 lei pe fiecare om al muncii, prin reducerea consumurilor normate cu 300 MWh energie electrică, 20 tone combustibil convențional, 300 tone ciment, 100 tone oțel-beton și cu 3 milioane lei la alte materiale de construcții ; valoarea materialelor refolosibile recuperate și a pieselor de schimb și subansamblelor recondiționate peste plan va fi de 2 milioane lei.

8. Pentru îmbunătățirea condițiilor de muncă și de viață ale personalului muncitor vom dota brigăzile de producție cu 10 vagoane-dormitor și vom înființa încă o cantină pentru asigurarea mesei calde pe șantierele de construcții-montaj.

În lumina orientărilor și indicațiilor formulate de tovarășul Nicolae Ceaușescu la Plenara C.C. al P.C.R. din 13—14 noiembrie 1985, ne angajăm ca, sub conducerea Comitetului județean de partid, să depunem toate eforturile pentru îndeplinirea exemplară a planului pe acest an și a angajamentelor asumate în întrecerea socialistă, contribuind astfel la creșterea rodniciei pămîntului, la obținerea unei producții agricole mari, sigure și stabile, la înfăptuirea noii revoluții agrare.

CONSILIUL OAMENILOR MUNCII

COMITETUL SINDICATULUI

COMITETUL DE PARTID

COMITETUL U.T.C

Consfătuire interjudețeană

Ieri, la Iași, au început lucrările unei consfătuiri interjudețene pe probleme muzicale. La această consfătuire, organizată de Consiliul Culturii și Educației Socialiste, cu sprijinul Comitetului județean Iași de cultură și educație socialistă, participă reprezentanți ai Consiliului Culturii și Educației Socialiste, Institutului central de etnografie și dialectologie, Consiliului Central al U.G.S.R., M.A.N., Centrocoop, membrii juriilor republicane ale celei de a V-a ediții a Festivalului național „Cîntarea României", reprezentanți ai comitetelor de cultură și educație socialistă din județele Bacău, Botoșani, Brăila, Buzău, Galați, Iași, Neamț, Suceava, Tulcea, Vaslui, Vrancea, instructori ai formațiilor muzicale din aceste județe.

În cadrul consfătuirii, ale cărei lucrări se încheie astăzi, sînt dezbătute aspecte legate de evoluția formațiilor muzicale în etapa republicană a ultimei ediții a Festivalului muncii și creației, sînt formulate sugestii și propuneri pentru îmbunătățirea calitativă a repertoriilor, a interpretării, astfel ca noua ediție să marcheze un progres real.

Ieri după-amiază, în sala mare a Casei de cultură a sindicatelor, formații din județul Iași, laureate ale Festivalului național „Cîntarea României", au prezentat un bogat program muzical.

Ședința Cenaclului de satiră și umor

Marți, 4 februarie, la ora 17, va avea loc ședința de lucru a Cenaclului de satiră și umor al ziarului „Flacăra Iașului". Cu acest prilej se vor face și unele precizări în legătură cu concursul nostru de creație umoristică. Ședința are loc la sediul redacției ziarului.

CADRAN SĂPTĂMÎNAL

Marca poștală și desenul

Într-unul din articolele anterioare subliniam că, alături de culoare, **desenul** mărcii poștale dă, la prima vedere, nota de „impresie" artistică. Este indiscutabil că între desen și subiectul mărcii poștale trebuie să existe o concordanță. În accepțiunea „Dicționarului filatelic", prin desen se înțelege reprezentarea grafică a unei mărci, reprezentare care constă dintr-o imagine realizată prin linii, puncte, pete, simboluri etc., în concordanță cu inscripția și tema emisiunii. Mergînd mai departe, desenul este constituit, de obicei, din două părți : desenul propriu-zis (sau imaginea) și inscripția. Dacă la începutul filateliei desenul propriu-zis era prezentat de chipurile domnitorilor sau de elemente de heraldică, cu timpul el a căpătat valențe noi, filatelia ținînd pasul cu evoluția vieții sociale, politice, cultural-educative, sportive etc., ea ancorîndu-se astfel în actualitate.

Astăzi, marca poștală semnalează prin prezența ei (și deci și prin desen) evenimente, probleme și aspecte deosebit de importante. Dacă ar fi să ne referim numai la țara noastră, să citām titlul cîtorva emisiuni din perioada contemporană, : „Jubileul de 75 de ani al mărcilor «Cap de bour»", „Centenarul orașului Turnu Severin", „Înțelegerea balcanică" (I și II), „Frontul Plugarilor", „Gazeta matematică" (50 de ani de la înființare), „Apărarea Patriotică" (I și II — Victoria), „Reforma agrară", „Pacea", „Constituția R.P.R.", „Centenarul Revoluției de la 1848", „Anul internațional al femeii", „Al treilea Festival mondial al tineretului și studenților", „Agricultura socialistă", „Centenarul telegrafului românesc", „Cosmonautica în slujba păcii", „Centenarul Academiei", „Centenarul căilor ferate române", diferite date aniversare de la înființarea P.C.R., „2050 de ani de la crearea primului stat dac centralizat și independent, sub conducerea lui Burebista" etc., etc.

Această prezentare nu este nici exhaustivă, nici total selectivă sau riguros cronologică. Ea vine numai să arate bogăția de evenimente din istoria patriei și poporului nostru ce se oglindesc pe marca poștală. Densitatea apariției mărcilor este strîns determinată de frecvența evenimentelor și transformărilor din toate domeniile ce au avut loc în țara noastră. Merită, în special, subliniate mărețele înfăptuiri care au fost realizate în țara noastră în cele peste două decenii care au trecut de la Congresul al IX-lea al partidului și care sînt reflectate pe emisiuni filatelice mai vechi sau mai recente : colița „Canalul Dunăre — Marea Neagră" și seria de 4 mărci cu aspecte de pe traseul canalului, emisiunea „20 de ani de la al IX-lea Congres al P.C.R. — „Epoca Ceaușescu" (4 mărci), în care apar o vedere parțială a Transfăgărășanului, un peisaj de pe Canalul Dunăre — Marea Neagră, o imagine parțială a metroului bucureștean și aspecte din activitatea mecanizatorilor agricoli. Alte subiecte care sînt reflectate prin desenul mărcilor poștale românești se referă la personalități și evenimente ale vieții cultural-artistice, succese ale sportivilor români în competițiile de anvergură, cosmonautică, flora și fauna României, reproduceri din pictura românească și străină, jocuri, costume și măști populare, puncte turistice din țara noastră etc.

Cele de mai sus constituie o pledoarie pentru cunoașterea varietăților de subiecte pe care le oferă marca românească și (de ce nu ?) pentru colecționarea unora sau altora dintre mărcile care-l pot pasiona pe cel interesat. Este de la sine înțeles că desenul trebuie să oglindească, cît mai veridic, subiectul propus (cu unele „licențe" filatelice, opera de artă trebuie reprodusă întocmai, în timp ce pentru alte subiecte se pot admite ușoare stilizări). În ceea ce privește **inscripția mărcii poștale**, ea cuprinde mai multe elemente : denumirea țării de care este emisă (România, R. S. România, Poșta română) ; serviciul poștal pentru care este emisă (poșta aeriană, poșta) ; valoarea nominală ; ocazia specială pentru care a fost emisă (Campionatul mondial de fotbal 1982, Anul Internațional al Tineretului etc.) ; subiectul oglindit de marca poștală. La seriile de pictură se scrie pentru fiecare marcă autorul și titlul tabloului. La seriile de flori se inscripționează numele plantei, iar la cele de faună numele animalului reprezentat pe marca poștală.

În ultimul timp, la noi se obișnuiește (și este bine așa) ca pe marcă să se inscripționeze anul apariției și numele machetatorului. În legătură cu cele de mai sus, vom reveni cu cîteva curiozități filatelice.

THEODOR VILLE

Creionări filatelice

Un „bobocel" ilustrînd tinerețea țării
Foto : S. LEONID

Viață de cîine ?!

Multe lucruri par de necrezut și, totuși... La Londra, un cîine — proprietar al unor acțiuni în valoare de peste 100 000 lire sterline, plasate pentru el de către un jucător la bursă — a fost urmărit de fisc. Implacabila instituție reclama impozitele neplătite de patrupedul posesor de fonduri. Fiscul a trebuit însă să se încline. Un animal poate poseda anumite bunuri, dar numai o ființă umană este impozabilă.

JOCURI — *Pietre*

ORIZONTAL : 1. Crapă piatra — Încăpățînatul și-l pune în pietre ; 2. Piatră de rîu (reg.) — Pun cea dintîi piatră ; 3. Piatră de temelie (fig.) ; 4. Maluri pietruite ; 5. Cute ! — Pietrele noastre... ; 6. Orășel în Japonia — Companie (abr.) — Urme de pietriș ! ; 7. Pe calea undelor, sare din piatră în piatră — PIATRA ; 8. Casă de piatră ! — Suprafață de calcar ! ; 9. Aruncări cu pietre (fig.) — Culoarea pietroșelului... sur ; 10. Aruncă cu pietre — Subsemnatul. VERTICAL : 1. PIATRA SOIMULUI (pl.) — Șah persan (160—175) ; 2. PIATRA MARE — Extrase din carieră ! ; 3. Cu o piatră prețioasă — A arunca cu pietre ; 4. O piatră... fungicidă (masc.) — PIATRA NEAMȚ ; 5. Aceștia — Chip... de piatră ; 6. Cît ai da în cremene — Monedă portugheză ; 7. Pietrării ; 8. Tare ca piatra (fig.) ; 9. Ea trece, pietrele rămîn — Produse... de cremene ; 10. Pietre de carieră ! — Pietrar (var.).

Dicționar : Eda, Cie, Alp, Rei.

GEORGE SĂNDULEAN

Satiră și Umor

Epigrame

Om cu relații

Ca fost student, îi cam
plîngeai de milă
Dar... ici o pilă, dincolo o
pilă,
Contînd și pe proptele
anumite,
Ajunse filozof pe... negîndite !

GEORGE PETRONE

O vie renumită

Un vin ca ăsta nu găsești
De-l cauți toată țara :
E-adus direct din Odobești
(Via... Alimentara) !

COSTACHE PLĂCINTĂ

Într-un restaurant

Solistul are glas teribil
(Natura l-a-nzestrat precoce)
Dar mult mă-ntreb : Cum de-i
posibil
Așa un glas și-așa o... voce ?

LIVIU CĂLCÎI

Colegul I. Arndt l-a confundat pe Arhimede cu Lavoisier

Nea Arhimede, ce coțcar
El, după Arndt, un autor
cuminte,
Îl plagiază pe Lavoisier
Cu douăzeci de secole-nainte !

CONST. IURAȘCU

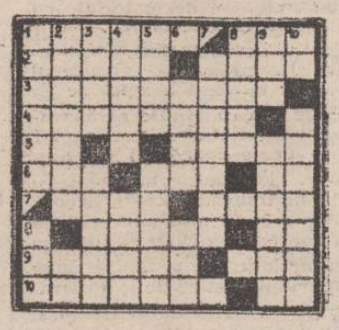

DEZLEGAREA JOCULUI APĂRUT ÎN NR. 12 214

ORIZONTAL : 1. Stradă — Stoe ; 2. Crete — Acest ; 3. Ramificații ; 4. Eminescu — Ec ; 5. Paner — Ene — A ; 6. E — G — Iul — La ; 7. Rută — Meu — Lr ; 8. Loco — Rețea ; 9. Vintilă — Rîm ; 10. At — Otorec — P ; 11. Decrete — Nea.

CRONICA LUNII IANUARIE

Evenimente interne

Luna ianuarie 1986 a debutat sub semnul însuflețitoarelor îndemnuri și chemări cuprinse în **Mesajul de Anul Nou** adresat întregului popor, la posturile de radio și televiziune, de tovarășul Nicolae Ceaușescu. Cerința exprimată de secretarul general al partidului ca anul 1986, primul din cel de-al VIII-lea cincinal al edificării socialiste a patriei, să deschidă calea unor noi și tot mai mari realizări în fiecare sector de activitate a trezit un larg și mobilizator ecou în rîndul colectivelor de oameni ai muncii, care, din primele zile, au trecut cu hotărîre la traducerea în viață a măreților obiective stabilite de Congresul al XIII-lea al partidului pentru actuala etapă de dezvoltare a României.

În climatul de muncă responsabilă, de puternică angajare patriotică și revoluționară, întregul nostru popor a omagiat, în această lună, cu adîncă dragoste și înaltă stimă, pe tovarășul Nicolae Ceaușescu, cu prilejul aniversării zilei de naștere și al îndelungatei sale activități revoluționare. Sărbătorirea zilei de 26 ianuarie, în aceeași lună în care s-au împlinit 127 de ani de la Unirea Moldovei cu Muntenia, s-a constituit într-un moment politic de excepție, de reafirmare a unității depline a partidului, a tuturor oamenilor muncii din România socialistă, în jurul tovarășului Nicolae Ceaușescu, marele erou al națiunii noastre, sub a cărui conducere înțeleaptă și cutezătoare poporul român a obținut, în ultimele două decenii, cele mai de seamă înfăptuiri din istoria patriei, ele relevînd cu strălucire gîndirea creatoare și profund științifică a secretarului general al partidului, rolul său determinant în stabilirea și realizarea grandioaselor obiective ale construcției socialiste, în împlinirea noului destin al României. Scrisoarea Comitetului Politic Executiv al C.C. al P.C.R., Consiliului de Stat și Guvernului Republicii Socialiste România, adresată și prezentată secretarului general al partidului și președintelui Republicii în cadrul solemnității ce a avut loc la sediul C.C. al P.C.R., prilej cu care tovarășul Nicolae Ceaușescu a rostit o amplă cuvîntare, numeroasele mesaje și telegrame de felicitare adresate de colective de oameni ai muncii de pe tot cuprinsul patriei au constituit o nouă și vie expresie a unității moral-politice a întregului nostru partid și popor, a hotărîrii unanime de a-l urma neabătut pe conducătorul iubit și stimat în tot ceea ce întreprinde pentru continua propășire a României socialiste. Comuniștii, toți oamenii muncii ieșeni au alăturat omagiul lor la omagiul întregii țări, exprimînd prin mesajul Comitetului județean de partid adresat tovarășului Nicolae Ceaușescu, prin zeci și zeci de telegrame, înaltele simțăminte pe care le nutresc față de revoluționarul încercat din fruntea națiunii noastre, angajarea solemnă de a acționa cu fermitate pentru realizarea exemplară a obiectivelor actualului cincinal, pentru înfăptuirea istoricelor hotărîri ale Congresului al XIII-lea al P.C.R.

Momente sărbătorești pentru partid, pentru întregul popor a prilejuit, în luna ianuarie, și **aniversarea zilei de naștere a tovarășei academician doctor inginer Elena Ceaușescu**, membru al Comitetului Politic Executiv al C.C. al P.C.R., prim-viceprim-ministru al Guvernului Republicii Socialiste România, președintele Consiliului Național al Științei și Învățămîntului, eminent om politic și savant de largă recunoaștere internațională.

Sub semnul acestor înălțătoare momente aniversare, în luna ianuarie au avut loc și alte evenimente politice care vor rămîne înscrise la loc de cinste în cronica anilor luminoși din „Epoca Ceaușescu". Între acestea se numără **inaugurarea de către tovarășul Nicolae Ceaușescu a primei părți a celei de-a doua magistrale a metroului bucureștean**, grandios obiectiv conceput din inițiativa secretarului general al partidului, reprezentînd una din cele mai de seamă ctitorii durate în epoca de glorioase înfăptuiri. În cronica lunii ianuarie se înscrie, de asemenea, **vizita de lucru a tovarășului Nicolae Ceaușescu în unități industriale din Capitală**, precum și examinarea de către conducătorul partidului și statului, în cadrul unei **expoziții organizate la Complexul din Piața Scînteii**, a modului cum se acționează pentru modernizarea produselor și tehnologiilor, pentru reducerea consumului de materii prime, materiale, combustibili și energie.

În ziua de 24 ianuarie a.c., sub președinția tovarășului Nicolae Ceaușescu, a avut loc **ședința Comitetului Politic Executiv al C.C. al P.C.R.**, care a dezbătut și aprobat Raportul cu privire la Programul suplimentar de creștere a producției industriale pe anul 1986. Au fost, de asemenea, analizate și aprobate Programul privind dezvoltarea producției de sucuri răcoritoare pe perioada 1986—1990, Programul privind cultura viței de vie și a pomilor fructiferi în perioada 1986—1990, Programul de dezvoltare a apiculturii și Programul de dezvoltare a sericiculturii în actualul cincinal.

C. LUPU

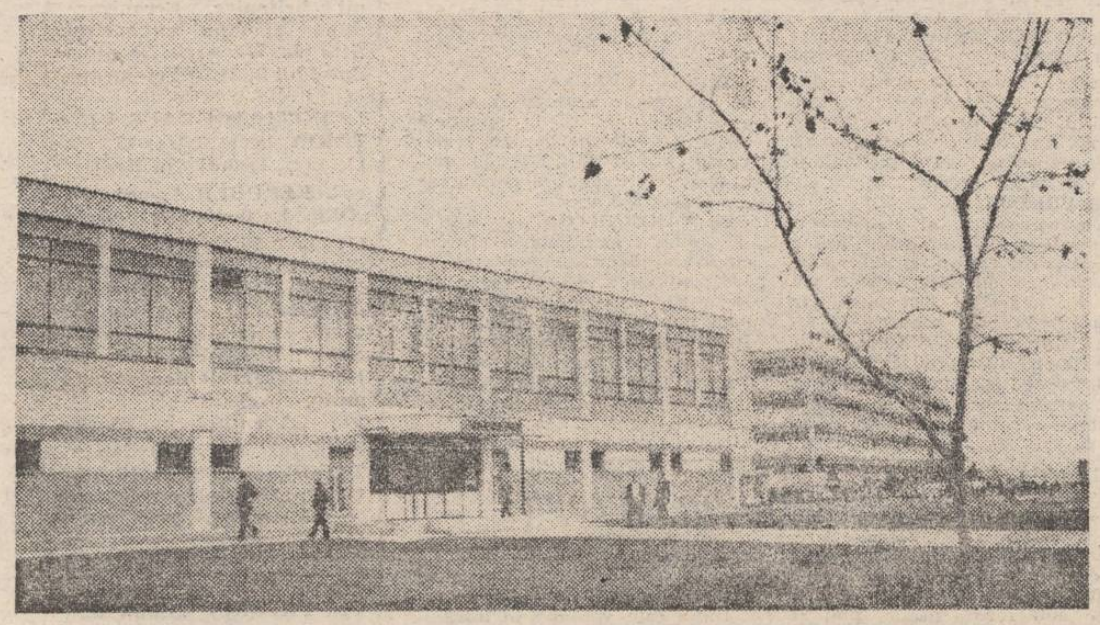

În imediata apropiere a întreprinderii „Tehnoton" s-a dat în folosință, recent, o nouă cantină-restaurant cu o capacitate de 1 500 de locuri la mese, în trei serii. La această cantină pot servi masa oamenii muncii de la întreprinderea sus-menționată, dar și de la celelalte unități economice din zonă

Foto : L. STRATULAT

Bilanțul ar fi și mai bogat

(urmare din pag. 1)

ceea, **Mihai Miticaru, Jorj Apostol** și alți vorbitori, au subliniat necesitatea întăririi spiritului de ordine și de disciplină, mai bunei mobilizări a oamenilor la lucru ori de cîte ori este nevoie. Aceasta se impune cu atît mai mult cu cît unitatea și-a propus să obțină, în medie la hectar, în 1986, 4 125 de kilograme la grîu, 4 840 de kilograme la porumb, 2 200 de kilograme la floarea-soarelui și 39 000 de kilograme la sfecla de zahăr. „Asemenea niveluri de recoltă, a spus cooperatorul **Gheorghe C. Florea**, puteam obține și în anul trecut. Mecanizatorii și-au făcut datoria, sămînță de calitate, îngrășăminte chimice și naturale am avut. A lipsit însă aportul unora dintre noi la întreținerea culturilor, la executarea altor lucrări".

Pentru îmbunătățirea întregii activități din acest an, participanții la adunare au adoptat un cuprinzător plan de măsuri, angajîndu-se să-și facă fiecare în mod exemplar datoria, convinși fiind că numai astfel vor putea îndeplini și depăși toți indicatorii de plan.

Dialog cu cititorii

■ „Din cauza unor cadre sanitare, de la creșa nr. 11 (pe care o frecventează copilul meu), care nu și-au îndeplinit corect și conștiincios atribuțiile, copilul s-a îmbolnăvit, fiindu-i necesară o lungă perioadă de îngrijire pentru a se însănătoși. Atunci cînd am adus la cunoștință conducerii creșei această situație, drept răspuns mi s-a refuzat internarea în continuare a fetiței în această unitate. E firesc ?" **(Cătălina Lenuța, str. Parcului nr. 24, bl. B 6, sc. A, et. 5, ap. 3, Iași)**

S-a constatat și de către Direcția sanitară a județului Iași că cele semnalate de dv. corespund, în parte, realității. S-a decis internarea, în continuare, a copilului în creșa nr. 11. De asemenea, s-a atras atenția ca, pe viitor, cadrele medicale și sanitare din unitatea menționată să manifeste o grijă sporită față de copii.

■ „La începutul lunii decembrie 1985, venind de la serviciu cu tramvaiul nr. 324, de pe traseul 7, în momentul în care am ajuns în stația de tramvai și am rugat vatmanul să deschidă ușa pentru a coborî, m-am trezit brusc cu mi s-a smuls căciula de pe cap, și din mersul tramvaiului am fost îmbrîncit în stradă. Ca urmare a unui astfel de gest inuman mi-am fracturat un picior". **(Jalba Neculai, Șos. Națională nr. 92, bl. 1211, sc. B, ap. 2, Iași)**

Aflăm de la Miliția municipiului că pentru fapta sa vatmanului Petru Diaconescu i s-a întocmit dosar de cercetare penală, conform articolului nr. 182 din Codul penal.

■ „În blocul nostru, o parte dintre locatari și-au construit, la subsol, niște boxe ce sînt alimentate cu energie electrică de la instalația comună a casei scărilor. Aș dori să știu dacă este corect". **(Petru Sava, b-dul Independenței nr. 18, bl. Y 1, et. 1, ap. 3, Iași)**

Consiliul popular al municipiului Iași ne răspunde că întreprinderea furnizoare de energie electrică nu încheie contracte separate cu locatarii pentru aceste locuri de consum, sarcina defalcării energiei consumate revenind comitetului asociației de locatari care, în ultimă instanță, poate hotărî și asupra oportunității furnizării energiei pentru aceste boxe.

Rubrică realizată de
ELENA DUMITRESCU

Obiectivul prioritar: recuperarea restanțelor

(urmare din pag. 1)

crare a maselor plastice pentru produse de mic tonaj ; la **C.F.S.**, o lucrare pentru recuperarea prin glicoliză a deșeurilor din polimeri ; la **I.U.G.T.C.**, o secție de recuperat și recondiționat unelte acționate electric etc.

S-a încheiat prima lună a anului și stadiile fizice de execuție a acestor lucrări nu sînt corespunzătoare, cu toate că s-au creat o seamă de condiții necesare accelerării ritmului de lucru. Iată de ce realizatorilor programului de investiții le revin mari responsabilități pentru luarea unor noi măsuri de mobilizare exemplară a tuturor forțelor de care dispun. Eforturile trebuie îndreptate în direcția **introducerii de noi și moderne tehnologii de execuție, creșterii mai accentuate a productivității muncii, prin extinderea lucrărilor de mică mecanizare, utilizării eficiente a forței de muncă prin aplicarea fermă, în conformitate cu prevederile actuale, a acordului global, sistem de retribuire care duce la cointeresarea materială a tuturor oamenilor muncii de pe șantiere.** Pentru aceasta, conducerile de unități, organizațiile de partid din construcții trebuie să urmărească permanent modul de îndeplinire a sarcinilor de plan, să asigure o colaborare fructuoasă cu beneficiarii și proiectanții, un climat de înaltă responsabilitate și exigență, devenind adevărate comandamente de conducere operativă a întregii activități.

Se face simțit un „curaj"

(urmare din pag. 1)

pentru 1986, ci și la a tuturor celor deja întreprinse". **Ce înseamnă „curaj" la Prisăcani ?**

În domeniul producției, temelia existenței comunei, asta ar însemna abordarea mai temeinică a tuturor lucrărilor de sezon, țintirea unor producții mai mari (4 770 kg de porumb la hectar, 3 500 de kg la grîu, 4 100 de kg la orz, 31 000 de kg la legume în cîmp și 52 000 de kg în solarii etc.), redarea a circa 100 de ha de pămînt neproductiv agriculturii, finalizarea lucrărilor legate de masivele îmbunătățiri funciare din zonă, atragerea resurselor naturale existente (papură, stuf, răchită, mărirea pășunilor, extinderea stupinei și încă multe altele). De altfel, și consiliul popular, și C.P.A.D.M. au în plan multe în ceea ce privește industria mică și prestările de servicii : o secție de tîmplărie și o fierărie sînt aproape gata, o echipă de zidari e ca și constituită, răchităria va fi mărită etc. Adăugînd la acestea sala polivalentă și magazinul pe care gospodarii comunei le au în vedere pentru viitorul nu prea îndepărtat, ori viața culturală destul de bogată (o seamă de formații — între care am cita grupul coral cameral al cadrelor didactice, ocupantul locului I pe județ și finalist al Festivalului „Cîntarea României" — se pregătesc intens pentru următoarele confruntări, căminul cultural are un variat și atractiv program, filmele pot fi văzute de cîte două ori pe săptămînă la Moreni și Prisăcani, săptămînal la Măcărești ș.a.m.d.) putem concluziona că, **la Prisăcani, oamenii abordează cu real curaj mobilizatoarele sarcini actuale, cu gîndul la dezvoltarea intensivă pe care și comuna lor trebuie s-o cunoască.**

Și totuși, **de curaj încă mai este nevoie.** Și la C.A.P. (președintele Balcan însuși o recunoaște !), și la consiliul popular (contractările, de pildă, decurg mai bine decît anul trecut, dar nu așa cum ar fi normal ; înființarea sectorului de vițel pentru export trenează ; deși se autofinanțează, primăria mai are multe de făcut pentru valorificarea cel puțin a principalelor resurse existente) și, mai ales, la C.P.A.D.M., care merită o subliniere specială din acest punct de vedere, fiindcă vizita noastră prin unități a dus la o serie de concluzii nesatisfăcătoare : unitățile comerciale sînt slab aprovizionate (Moreni și Măcărești), murdare (la Măcărești, unde gestionarul I. Teleman ține găini în magazia de alimente !), destul de prost gospodărite, iar dintre cele de prestări de servicii, funcționează, din păcate, doar cizmăria, unde se aplică niște tarife... cel puțin bizare. Tînăr și plin de inițiativă, președintele **T. Petrea** trebuie să confirme urgent încrederea care i s-a acordat și să pună treburile la punct. După cum trebuie puse lucrurile la punct și în domeniul asistenței medicale : despre unii medici de aici am auzit lucruri de pomină, de care atît comitetul comunal de partid, cît și Direcția sanitară județeană au știință, de mult, dar nu intervin în nici un fel ! Cu curaj ar trebui să intervină comitetul comunal de partid și în alte direcții : bunăoară, se are în vedere ca abia peste doi-trei ani să se ajungă ca fiecare gospodărie să aibă măcar o vacă, porci, cîteva oi, albine etc. De ce abia atunci, cînd condiții sînt și, cum spuneam, însăși situația actuală bună a contractărilor cu statul demonstrează că localnicii știu nu numai să cultive excepțional legume, ci să crească și vite ?

Cu alte cuvinte, Prisăcani — o comună cu bune realizări și oameni harnici — **poate să se înscrie printre fruntașele din județ.** A pornit, cu curaj, pe acest drum, dar parcă trebuie... și mai mult curaj !

P. S. **Nu putem să nu facem o referire și la modul inadmisibil în care se difuzează presa în această așezare situată atît de aproape de municipiu : la Moreni, „grație" poștașului N. Coteț, aceasta ajunge cu foarte mari întîrzieri, dar nici în celelalte două sate nu vine suficient de repede, din cauza funcționării defectuoase a mijloacelor de transport. De ce nu se mai duc ziarele acolo dimineața, cu autobuzul I.T.A. ? Dacă s-ar aplica (din nou !) această soluție, abonații ar putea primi ziarele la cîteva ore de la apariție. Așteptăm măsuri.**

Următorul popas : comuna SIREȚEL

Pe meridianele globului

Convorbiri româno-italiene

Schimb de mesaje între secretarul general al Partidului Comunist Român și secretarul general al Partidului Comunist Italian

ROMA 1 (Agerpres)

Din partea tovarășului Nicolae Ceaușescu, secretar general al Partidului Comunist Român, au fost transmise un salut călduros, împreună cu cele mai bune urări de sănătate și succes secretarului general al P.C. Italian, Alessandro Natta, precum și urări de noi realizări în activitatea partidului consacrată promovării și apărării intereselor clasei muncitoare, ale maselor populare din Italia.

Alessandro Natta a mulțumit pentru mesaj și a rugat să se transmită tovarășului Nicolae Ceaușescu, din partea sa și a Direcțiunii Partidului Comunist Italian, un salut cordial și cele mai bune urări de sănătate și fericire personală, iar poporului român prosperitate și succese tot mai mari în construcția socialismului.

Schimbul de mesaje a fost prilejuit de primirea de către Alessandro Natta, secretar general al Partidului Comunist Italian, a delegației Partidului Comunist Român, condusă de tovarășul Ion Stoian, membru supleant al Comitetului Politic Executiv, secretar al C.C. al P.C.R.

În cadrul convorbirilor s-a exprimat de ambele părți satisfacția față de evoluția ascendentă a raporturilor de prietenie, colaborare și solidaritate dintre P.C.R. și P.C.I. S-a subliniat hotărîrea comună de a intensifica și extinde și mai mult aceste raporturi, pe baza stimei și respectului reciproc, a egalității depline, în interesul celor două popoare, al prieteniei dintre România și Italia, al cauzei generale a progresului social, a socialismului, destinderii, securității și păcii în lume.

Schimb de mesaje între secretarul general al Partidului Comunist Român și secretarul general al Partidului Republican Italian

Din partea tovarășului Nicolae Ceaușescu, secretar general al Partidului Comunist Român, președintele Republicii Socialiste România, au fost transmise secretarului general al Partidului Republican Italian, Giovanni Spadolini, un mesaj de salut cordial și cele mai bune urări de sănătate și fericire personală.

Secretarul general al P.R.I. a mulțumit și a rugat să se transmită tovarășului Nicolae Ceaușescu un salut cordial, cele mai bune urări de sănătate și succes în activitatea consacrată dezvoltării economico-sociale a României, apărării păcii și securității internaționale.

Schimbul de mesaje a avut loc cu ocazia primirii de către Giovanni Spadolini, secretar general al P.R.I., a tovarășului Ion Stoian, membru supleant al Comitetului Politic Executiv, secretar al C.C. al P.C.R.

În cadrul convorbirilor au fost abordate unele aspecte privind activitatea și preocupările actuale ale celor două partide, precum și probleme ale vieții internaționale.

★

În timpul vizitei în Italia, delegația P.C.R. condusă de tovarășul Ion Stoian, membru supleant al Comitetului Politic Executiv, secretar al C.C. al P.C.R., a avut, de asemenea, întîlniri și convorbiri cu Fabio Fabbri, senator, și Angelo Cresco, deputat — membri ai Direcțiunii Partidului Socialist Italian — și Filippo Fiandrotti, secretarul Camerei Deputaților.

Congresul P.C. din Honduras

TEGUCIGALPA 1 (Agerpres)

În condiții de ilegalitate, în Honduras a avut loc Congresul al IV-lea al Partidului Comunist din această țară. Congresul a dezbătut și aprobat raportul de activitate al Comitetului Central și a adoptat noul program și noul statut ale partidului.

Congresul a ales noile organe de conducere ale partidului.

În funcția de secretar general al P. C. din Honduras a fost reales Rigoberto Padilla Rush

Plenara C.C. al P.M.U.P.

VARȘOVIA 1 (Agerpres)

Întrunită la Varșovia, plenara C.C. al P.M.U.P. a adoptat o hotărîre privind discutarea în cadrul întregului partid a proiectului Programului P.M.U.P., care va fi supus dezbaterii Congresului al X-lea al partidului — transmite agenția P.A.P.

De asemenea, plenara a adoptat o hotărîre în problema dezvoltării sistemului de învățămînt și a constituit un grup de lucru al C.C. care se va ocupa de problemele exportului și lărgirii participării Poloniei la diviziunea internațională a muncii.

În încheierea lucrărilor plenarei, a luat cuvîntul Wojciech Jaruzelski, prim-secretar al C.C. al P.M.U.P., președintele Consiliului de Stat al R. P. Polone.

TELEX

■ **BELGRAD**

La Belgrad s-a desfășurat o ședință a Adunării R. S. F. Iugoslavia dedicată celei de-a 40-a aniversări a primei Constituții iugoslave de după eliberare — informează agenția Taniug.

■ **NAȚIUNILE UNITE**

La Națiunile Unite s-a anunțat oficial că la 27 februarie la Geneva vor fi reluate, la nivel de experți, negocierile privind găsirea modalităților de soluționare pe cale pașnică a situației din Cipru, informează agenția France Presse. La această dată, negociatorii O.N.U. se vor întîlni cu o delegație cipriotă turcă, urmînd ca la 3 martie să aibă consultări cu reprezentanții cipriotilor greci.

■ **PRETORIA**

Un comunicat al cartierului general al poliției autorităților de la Pretoria, citat de agenția France Presse, informează că doi negri au fost uciși, iar alți 13 răniți în noaptea de vineri spre sîmbătă. Noile victime din rîndul populației de culoare se adaugă șirului continuu de oameni care cad, în timpul demonstrațiilor antiapartheid, sub gloanțele poliției sud-africane.

■ **SIDNEY**

Membrii echipajului navei „Greenpeace" alcătuită din militanți din domeniul ecologiei au anunțat că au reușit să debarce în Antarctica, declarînd în mod simbolic continentul înghețat drept „parc mondial". Expediția își propune să atragă atenția omenirii asupra necesității apărării resurselor naturale și biologice ale „continentului alb".

■ **BRUXELLES**

Rata medie a inflației a fost anul trecut în țările membrie ale C.E.E. de 5,2 la sută, relevă un raport al C.E.E. dat publicității la Bruxelles și citat de agenția A.N.S.A.

■ **WASHINGTON**

Populația mondială a crescut cu 85 milioane de persoane în 1985, atingînd 4,9 miliarde de locuitori, se arată într-un raport publicat la Washington de Institutul american al populației, citat de agenția France Presse. Rata de creștere a populației globului a fost anul trecut de 1,7 la sută.

Rigorile iernii în Europa

În Europa se înregistrează, de cîteva zile, căderi masive de zăpadă, temperaturi mult scăzute sub zero grade, ploi și inundații.

Potrivit unui bilanț provizoriu publicat de agenția France Presse, ca urmare a vremii nefavorabile, în Spania și-au pierdut viața zece persoane. Pagubele materiale sînt imense. Numeroase localități sînt izolate, fiind lipsite de curent electric și de aprovizionare.

În Franța, se înregistrează, de cîteva zile, masive căderi de zăpadă, vînturi puternice, ploi și grindină, soldate pînă în prezent cu șase morți. În anumite zone a fost decretată starea de urgență.

Italia este aproape în întregime afectată de vremea nefavorabilă. În Piemont și Lombardia, unde a nins fără întrerupere 30 de ore, situația este deosebit de critică. A fost decretată starea de urgență.

În Elveția, începînd de joi, o serie de localități rurale sînt izolate. În cantonul Valais, de pildă, autoritățile au interzis circulația automobilelor și au ordonat închiderea școlilor. Aeroportul Lugano—Agon a fost închis.

(Agerpres)

în 48 de ore

TELEVIZIUNE. Duminică, 2 februarie. **11,30 Telex; 11,35 Lumea copiilor. Telefilmoteca de ghiozdan (C): „Expediție pe paralela 37 grade". Ultimul episod; 12,40 Din cununa cîntecului românesc — muzică populară (C); 13 Album duminical (PC); 14,40 Contemporanii noștri (C). La înălțimea brazilor — reportaj; 19 Telejurnal; 19,20 Călătorind de-a lungul Dunării albastre (C). „Epoca Ceaușescu": Brăila — 71 de km. Reportaj; 19,40 „Cîntarea României" (C); 20,20 Film artistic: „S-a întîmplat într-o vară..." (C); 21,50 Telejurnal.** Luni, 3 februarie. **20 Telejurnal; 20,20 Orizont tehnico-științific; 20,35 Tezaur folcloric; 20,55 Roman-foileton: „Sorrel și fiul" (C). Premieră pe țară. Producție a Televiziunii britanice. Ecranizare după romanul cu același titlu de Warwick Deeping. Episodul 3; 21,50 Telejurnal.**

CINEMATOGRAFE. VICTORIA, orele 9; 11; 13; 15; 17; 19: „Trenul din Kraljevo". REPUBLICA, ora 9: „Old Shatterhand"; orele 11; 13,40; 16,20; 19: „Fata fără zestre". COPOU, orele 9; 11; 13; 15; 17: „Provocarea dragonului"; ora 19: „Și viață, și lacrimi, și dragoste". TINERETULUI, ora 11: Program de desene animate; orele 9; 13; 15; 17; 19: „Aventuri în Marea Nordului". CASA SINDICATELOR, orele 9; 11; 13; 15; 17; 19: „Un șerif extraterestru". În județ. PAȘCANI, Casa de cultură: „Spectacol la «Miraj»". Clubul C.F.R.: „Provocarea dragonului". TG. FRUMOS: „Lupii munților". HÎRLĂU: „Cei 7 fantastici". PODU ILOAIEI: „Provocarea dragonului". RĂDUCĂNENI: „Piraților secolului XX". HĂLĂUCEȘTI: „Masca de argint".

TEATRUL NAȚIONAL. Astăzi, au loc spectacolele: la ora 14,30, „Jocul vieții și al morții în deșertul de cenușă" (sînt valabile tichetele cu seria 565); la ora 18, în sala Studio, „Vînătoarea de rațe". Mîine, luni, 3 februarie, orele 17 și 19,30, Teatrul „Bacovia" Bacău prezintă comedia „Piatră la rinichi", de Paul Everac (valabile tichetele cu seriile 363 și, respectiv, 432).

OPERA ROMÂNĂ prezintă spectacolele: ora 10: „Fata moșului cea harnică" (valabile tichetele cu seria 462); ora 19: „Liliacul" (tichete 463).

TEATRUL PENTRU COPII ȘI TINERET. Pe scena Casei de cultură a tineretului și studenților are loc astăzi, la ora 11, spectacolul „Cocoșul și soarele".

TIMPUL PROBABIL. De la Centrul de prevedere a timpului Bacău, meteorologul de serviciu, Elena Tomulescu, transmite: Vremea va intra într-un proces de răcire, iar cerul va fi noros, pînă la acoperit. Se vor semnala ninsori slabe, temporare. Temperatura aerului: minimele vor fi cuprinse între minus 8 și minus 5 grade, iar maximele vor oscila între minus 4 grade și 1 grad. Izolat, ceață, cu depunere de chiciură.

mica publicitate

FELICITĂRI

Cu ocazia pensionării, Vasile, soț, Nelu și Dan, copii, și Teodora, noră, urează scumpei lor Eugenia Babă sănătate și un călduros „La mulți ani!". (929)

Elena, soție, Nuța, Carmen și Petrică, copii, Lică, ginere, Ionuț și Cătălin, nepoți, împreună cu Cezar Ioan, unchi, urează dragului lor Constantin Căruntu, cu ocazia împlinirii vîrstei de 50 de ani, la mulți ani. (888)

Gabi și Andreea urează scumpei lor soții și mame Strătica Simenov sănătate, fericire și un călduros „La mulți ani!", la împlinirea frumoasei vîrste de 24 de ani. (892)

Cu ocazia împlinirii vîrstei de 30 de ani și a 5 ani de la căsătorie, părinții și întreaga familie urează dragului lor Jan Pricop sănătate și mulți ani fericiți. (901)

Cu ocazia împlinirii vîrstei de 60 de ani, soția, fiul, fiicele, nora, ginerii și nepoții urează scumpului lor Gheorghe (Gică) Țurcanu sănătate și la mulți ani. (950)

Mulți ani și sănătate urează soțul, fiica, fiul, nora și ginerele dragei lor Victoria Rusu la împlinirea vîrstei de 56 de ani. (928)

Cu ocazia împlinirii vîrstei de 60 de ani, Elena, soție, fiul, fiicele, ginerii, nora și nepoții urează dragului lor Dumitru T. Gh. Rotaru, din Perieni—Probota, un călduros „La mulți ani!", alături de cei dragi. (981)

Cu ocazia pensionării, Maria, soție, Viorica, fiică, Ghiță, Miluță, Ovidiu, fii, Culiță, ginere, Jana, Ana și Cornelia, nurori, urează dragului lor tată Gheorghe Dorofti un călduros „La mulți ani!". (1004)

Familiile Ohreac și Enache urează la mulți ani cuscrului Paraschiv Costea, cu prilejul împlinirii vîrstei de 60 de ani. (1000)

Cu ocazia pensionării, colectivul sectorului transporturi din cadrul G.I.G.C.L. Iași urează colegului Dumitru Savin la mulți ani, sănătate, fericire și noroc. (1028)

Ecaterina, soție, Cornelia, fiică, Ghiocel, fiu, Adi, noră, Nicu, ginere, Georgiana, Oana, Roxana și Andrei, nepoți, urează dragului lor Paraschiv Costea la mulți ani, cu ocazia împlinirii vîrstei de 60 de ani. (999)

DECESE

MÂNDIȚĂ, soție, Maria, Costel și Jan, copii, ginerele, nurorile și nepoții anunță cu nemărginită durere trecerea în neființă a iubitului lor IOAN CHIȚESCU, 79 de ani, pensionar I.J.T.L. Iași. Cortegiul funebru va porni marți, 4 februarie, ora 12, din strada Parcului nr. 12, spre cimitirul Eternitatea. Lacrimi și flori pentru sufletul lui bun. (1036)

SOȚIA, fiul, nurorile și nepoții, îndurerați, anunță stingerea din viață a scumpului lor GHEORGHE VERDEANU, 80 de ani. Înmormîntarea, marți, 4 februarie, ora 12, la cimitirul Eternitatea, în capela căruia este depus corpul neînsuflețit. (1024)

S-A stins din viață incredibil și fulgerător scumpul și iubitul nostru fiu, la frageda vîrstă de 18 ani, CĂTĂLIN-IOAN FRUNZĂ. Cortegiul funebru va pleca marți, 4 februarie, ora 13, din strada Mihai Vodă nr. 2, spre cimitirul Eternitatea. Lacrimi și flori pe tristul său mormînt. (1018)

MARIA, soție, Carmen și Daniela, fiice, Nicolae Vericianu și Costel Panaite, gineri, Tudor și Sinziana, nepoți, anunță cu durere decesul celui ce a fost ION MUNTEANU, 74 de ani. Înmormîntarea, marți, 4 februarie, ora 12, la cimitirul bisericii Sf. Ioachim și Ana (Podgoriilor—Copou), unde se află depus corpul neînsuflețit. (1027)

CU adîncă durere, Elena, soție, frații și nepoții anunță moartea fulgerătoare a lui COSTICĂ MARIAN din Ceplenița. Cortegiul funebru va pleca marți, 4 februarie, ora 12, din strada Păcurari nr. 158, bloc 3, spre cimitirul Sf. Treime—Păcurari. Nu-l vom uita niciodată! (1042)

FLORICA, soție, copiii, ginerele, nora și nepoții, adînc îndurerați, anunță moartea scumpului lor IOAN C. HARBUZ. Înmormîntarea, marți, 4 februarie, ora 14, la cimitirul Eternitatea, în capela căruia este depus corpul neînsuflețit. Lacrimi pentru sufletul lui bun! (1037)

★

Colectivul laboratorului de cercetări — I.P.M.P. — este alături de colegul Constantin Vicol la marea durere pricinuită de pierderea micuței Roxana-Mihaela. Sincere condoleanțe!

Familiile Simion, Nicolau, Pușcașu și Piuco mulțumesc celor care, prin prezență, telegrame și flori, au fost alături de ele la marea durere pricinuită de decesul mamei. (824)

Colegii de muncă din B.J.A.T.M. Iași sînt alături de Lidia Vicol la greaua suferință pricinuită de moartea fulgerătoare a fetiței. (1029)

Colectivul laboratorului chimic al Întreprinderii mecanice „Nicolina" Iași transmite sincere condoleanțe chimistei principale Daniela Panaite pentru pierderea tatălui. (1033)

Familiile Gheorghe Coca și Gheorghe Simionescu regretă dispariția incredibilă a scumpului lor nepot și văr Cătălin-Ioan Frunză. Un gînd pios pentru sufletul lui bun! (1019)

Redacția și administrația: strada Vasile Alecsandri nr. 8. Redactor-șef, telefon 45105; administrația și publicitatea, telefon 34070, interior 248; serviciul tehnic de noapte, telefon 30776. Tipar: Întreprinderea poligrafică, str. 7 Noiembrie nr. 49, telefon 37060

BIBLIOTECA CENTRALĂ UNIVERSITARĂ „M. EMINESCU" IAȘI

Proletari din toate țările, uniți-vă!

Flacăra Iașului

Organ al Comitetului județean Iași al P.C.R. și al Consiliului popular județean

Anul XLII — Nr. 12 227 | Marți, 4 februarie 1986 | 4 pagini — 50 bani

IN CUPRINSUL ZIARULUI :

- Viața de partid
- Luna cărții la sate
- Dialog cu cititorii
- Sport
- Cronica lunii ianuarie. Evenimente externe

Adunările generale ale oamenilor muncii — autoconducerea în acțiune

Atenție sporită diversificării și calității producției

Secția fibră II este una dintre cele mai mari secții productive ale Combinatului de fibre sintetice Iași. Muncesc aici aproape 700 de oameni, realizînd o gamă variată de fibre poliesterice, sub formă de bumbac sau lînă, fibre destinate atît unităților industriei ușoare din țară, cît și unor firme din străinătate. Atenția întregului colectiv este concentrată asupra îndeplinirii ritmice a planului, diversificării și creșterii calității producției. În jurul acestor aspecte s-au polarizat și dezbaterile din adunarea generală a oamenilor muncii din această adevărată fabrică a combinatului. Tonul profundei analize, critic și autocritic, l-a dat, cum era de așteptat, darea de seamă prezentată de ing. **T. Burlui**, șeful schimbului A.

Din neîmplinirile înregistrate în perioada trecută au fost trase, s-a arătat, învățămintele necesare, astfel că, **în prima lună a acestui an, oamenii de aici au îndeplinit și depășit planul producției fizice, în condițiile în care în anul curent producția fizică crește cu 3 000 de tone față de 1985.**

Pentru ca acest prim rezultat al anului să fie consolidat, să se obțină noi producții suplimentare, în spiritul hotărîrilor recentei ședințe a Comitetului Politic Executiv al C.C. al P.C.R., participanții la dezbateri, între care operatorii chimiști **Gh. Cițcăuanu, Vasile Ababei, Vasile Rotaru,** electricianul **C-tin Popovici,** reprezentantul secției în consiliul oamenilor muncii pe combinat, prelucrătoarea **Maria Durlan,** lăcătușul **Aurel Nemțeanu,** au făcut propuneri valoroase, îmbogățind planul de măsuri supus aprobării. Propunerile vizează, în principal, **pregătirea mai bună a fabricației, asigurarea aprovizionării ritmice a fiecărui loc de muncă, diversificarea producției și creșterea calității tuturor sortimentelor, prin supravegherea atentă a instalațiilor, revizuirea și repararea acestora conform graficelor stabilite, întărirea ordinii și disciplinei.** „Pentru a obține produse de calitate superioară este necesar să rezolvăm mai bine problema asigurării unor piese de schimb. În acest context, propun asimilarea unor contactori absolut necesari utilajelor noastre. Combinatul poate și trebuie să asigure un stoc corespunzător de piese, chiar recondiționate, pentru ca utilajele și instalațiile din dotare să funcționeze la parametri tehnico-economici superiori", spunea C-tin Popovici.

La secția fibră II a C.F.S. Iași

La rîndul său, V. Rotaru a cerut conducerii secției să ia măsuri operative de creștere a gradului de mecanizare și automatizare a unor operațiuni în vederea sporirii producției fizice pe aceleași capacități, ușurării muncii lucrătorilor.

La unele neglijențe în **prelucrarea schimburilor de producție, respectarea tehnologiilor de lucru, colaborarea dintre sectoarele mecanic, electric și A.M.C.** ș.a. s-a oprit și ing. **Ioan Ungureanu,** șeful secției, arătînd că toate acestea au influențat și influențează bunul mers al fabricației, ritmicitatea producției. „Secția noastră s-a afirmat încă de la intrarea în funcțiune ca o subunitate a combinatului capabilă să obțină rezultate remarcabile, îndeosebi la export. Numai anul trecut, de exemplu, ne-am onorat în devans unele comenzi, livrînd suplimentar peste hotare 700 de tone de fibră tip bumbac. Sîntem datori să amplificăm aceste succese printr-un efort colectiv", a încheiat vorbitorul. Largi referiri s-au făcut și în direcția continuării experimentelor începute privind **creșterea capacităților de filare și etirare prin introducerea de noi**

IOAN ȘCHIOPU

(continuare în pag. a 3-a)

Tînăra filatoare Maria Petrea, din atelierul bataj-carde al Întreprinderii „Țesătura", obține producție de cea mai bună calitate. Titlul de fruntaș în întrecerea socialistă, obținut și ca urmare a depășirii ritmice a sarcinilor de plan, i-a atras recent și alegerea ei ca organizator al grupei sindicale pe schimb

Foto : L. STRATULAT

Imagine de pe platforma industrială a Iașului. În prim-plan, Întreprinderea de prelucrare a maselor plastice, una dintre unitățile industriei chimice al cărei colectiv acționează tot mai susținut pentru valorificarea superioară a materiei prime

Noi produse cu înalte performanțe tehnice

La **Întreprinderea de utilaje, piese de schimb și reparații** din Iași s-a trecut la realizarea pe scară industrială de corpuri de măcinare din fontă înalt aliată cu crom, pentru morile de ciment și de minereuri. Noile produse, sub formă sferică și cilindrică și într-o largă gamă dimensională, finalizate după o tehnologie originală, elaborată de specialiștii unității, prezintă un înalt grad de duritate pe toată suprafața acestora, rezistă la șocuri puternice și la fenomenul de spargere, avînd, în consecință, o uzură mică și un coeficient de utilizare mult mai mare, comparativ cu bilele similare din oțel. Din testele efectuate la morile de ciment de la Tașca și Fieni a rezultat că uzura specifică a noilor corpuri de măcinare pe tona de ciment se încadrează în limitele celor mai bune performanțe pe plan mondial.

Noile corpuri de măcinare se obțin cu costuri mai mici, cu consumuri energetice diminuate.

Producție fizică peste prevederi

Colectivul de oameni ai muncii de la **Întreprinderea pentru materiale de construcții** Iași a realizat peste prevederile planului lunii ianuarie o producție fizică de 1 000 m.c. prefabricate din beton, importante depășiri înregistrîndu-se la sortimentele panouri mari și cărămizi.

O contribuție hotărîtoare la acest succes a avut-o organizarea mai bună a producției și a muncii, precum și grija sporită pentru ridicarea calității produselor.

INDUSTRIA MICĂ, PRESTĂRILE de SERVICII ȘI EXIGENȚELE ACTUALE

Angajare deplină pentru onorarea marilor sarcini ale acestui an!

Indicațiile și orientările secretarului general al partidului, tovarășul **NICOLAE CEAUȘESCU,** documentele adoptate de cel de-al III-lea forum al consiliilor populare, însesi sarcinile ce revin județului din planul național pe acest an impun eforturi cu totul deosebite pentru asigurarea importantelor creșteri prevăzute pentru sectorul industriei mici și al prestărilor de servicii pentru populație. Și, spre cinstea lor, majoritatea lucrătorilor din aceste sectoare de activitate și-au dimensionat eforturile la nivelul cerințelor, au explorat posibilitățile existente și au trecut, în cele mai multe locuri, la acțiune hotărîtă pentru ca, încă din primele zile ale anului, să se achite de răspunderile ce le revin.

Nu vom consacra însă rîndurile de față celor care se situează în primele rînduri ale dezvoltării intensive a industriei mici și prestării de servicii, pentru asigurarea unei calități superioare, ci, din dorința de a trage din vreme un semnal de alarmă, vom evidenția **unele stări de lucruri anacronice, din locuri în care am mai semnalat asemenea mentalități. Este vorba despre modul în care a debutat activitatea în 1986 în cooperativele de producție, achiziții și desfacere a mărfurilor din comunele Strunga și Al. I. Cuza.**

După ce, cu numai o lună în urmă, am criticat starea de lucruri necorespunzătoare de la Strunga, am primit, din partea conducerii U.J.E.COOP., un răspuns la prima vedere satisfăcător : cei găsiți de noi în neregulă au fost sancționați, s-au luat măsuri pentru îmbunătățirea activității. Aflăm, apoi, că **în 1985 au funcționat 9 secții de prestări de servicii, iar pentru 1986 s-a prevăzut înființarea a încă 12 asemenea secții.** Lucru de mirare, care ne-a și făcut să repetăm vizita în comună. Și, spre surprinderea noastră, **constatăm că (totuși) lucrurile nu stau deloc așa!** La Strunga există cojocărie (ceea ce am scris și noi), o echipă de zidari (formată dintr-un singur om...), o sifonărie, un cizmar, un camping (neîngrijit corespunzător), o popicărie (e și asta o prestare de servicii!) și... cam atît, ne asigură **Ion Agafiței,** președintele C.P.A.D.M. Nici vorbă de transport hipo și altele, cum ne informează conducerea U.J.E.COOP. Cît despre cele 12 secții prevăzute pentru acest an, ele înseamnă, tot după spusele președintelui, **intenția** de a înființa o secție de artizanat (cu șanse de reușită), **intenția** de a înființa un atelier cu doi croitori la Fărcășeni,

CONST. PĂLĂDUȚĂ

(continuare în pag. a 3-a)

Recensămîntul animalelor domestice, în plină desfășurare

● În primele 3 zile, un ritm superior celui din aceeași perioadă a anului trecut ● În unele comune, înregistrările nu avansează, totuși, suficient de operativ ● Învățăminte de care trebuie să țină seama atît recenzorii, cît și deținătorii de animale

După cum se știe, la fel ca în întreaga țară, pe data de 1 februarie a început și în județul nostru recensămîntul animalelor domestice. Rezultatele din primele zile demonstrează că în marea majoritate a localităților această acțiune de o deosebită importanță pentru dezvoltarea mai rapidă a zootehniei în noul cincinal se desfășoară în cele mai bune condiții.

Iată-ne în comuna **Trifești,** una dintre așezările în care creșterea animalelor s-a bucurat dintotdeauna de o atenție maximă din partea localnicilor. Nu e de mirare, deci, că și acțiunea de înregistrare a efectivelor decurge aici într-un ritm înalt și cu o grijă deosebită pentru exactitatea datelor. De altfel, în unitățile socialiste, adică la asociația economică intercooperatistă, la cele două cooperative agricole din comună și la ferma agricolă de stat, recensămîntul a fost încheiat practic încă de duminică seara. Acțiunea se află într-un stadiu avansat și în gospodăriile populației. Consiliul popular comunal, unitățile sprijină dezvoltarea creșterii animalelor în acest sector, iar rezultatele sînt tot mai bune. Cetățeanul Vasile Toader a contractat să valorifice în acest an cu statul doi tăurași (față de numai unul în 1985), un porc, apoi însemnate cantități de carne de pasăre, ouă și alte produse. Iar asemenea gospodari vrednici sînt în fiecare sat. Tovarășul Gheorghe Toia, primarul comunei, ne spunea că, paralel cu recensămîntul, este continuată și acțiunea de contractare. Semnificativ este faptul că numai în ultimele zile s-au încheiat contracte pentru livrarea a încă 8 porci, 7 taurine, 540 kg carne de pasăre, 1 800 de ouă. Printre cetățenii care s-au angajat să contribuie astfel la formarea fondului de stat se numără Timuș Haralambie, Mircea Țuțuianu, C. Albină.

C. GREGORIAN

(continuare în pag. a 2-a)

La Combinatul de utilaj greu

Stă în puterea comuniştilor de a mobiliza toate forţele la îndeplinirea obiectivelor stabilite

Aceasta este concluzia adunării generale a organizaţiei de partid din secţia de **utilaj tehnologic complex uşor de la Combinatul de utilaj greu din Iaşi**, adunare consacrată analizei îndeplinirii planului pe 1985 şi asigurării condiţiilor pentru înfăptuirea sarcinilor aferente primului an al actualului cincinal. Secţia de utilaj tehnologic complex uşor reprezintă, după cum a reieşit din dezbaterile adunării generale, uzina de piese de schimb a combinatului, cea care asigură buna întreţinere şi funcţionare a utilajelor din întregul combinat. Acesta este şi motivul pentru care, atît darea de seamă prezentată de tov. **Vasile Scutaru**, secretarul biroului organizaţiei de bază, cît şi participanţii la dezbateri au analizat realizările din 1985 în strînsă legătură cu calitatea lucrărilor, cu nivelul de pregătire politică şi profesională a comuniştilor, a întregului colectiv. Din această perspectivă, biroul a putut raporta adunării generale că prin măsurile politico-organizatorice întreprinse a reuşit să mobilizeze mai bine forţele, să asigure un sănătos climat de muncă responsabilă, în special în cel de al doilea semestru al anului cînd, cu un efectiv înjumătăţit de lucrători, s-a realizat o producţie mai mare decît în primul semestru. „Este un semn, spunea **Liliana Croitoru**, că schimbarea unor cadre a avut şi un efect pozitiv, în sensul că au rămas cei hotărîţi să muncească, să contribuie la afirmarea tînărului nostru colectiv". Pornind de la concluziile anului, de la neajunsurile manifestate, — planul la piese de schimb, de exemplu, n-a fost îndeplinit —, comuniştii din această organizaţie şi-au îndreptat în mod deosebit atenţia spre identificarea acelor măsuri politico-organizatorice care să asigure îndeplinirea, lună de lună, a tuturor indicatorilor de plan. În acest an, spunea maistrul **Gh. Mahu**, avem un plan mai mare, ne revin sarcini sporite în lumina recentei şedinţe a Comitetului Politic Executiv al C.C. al P.C.R. privind realizarea unei producţii industriale suplimentare şi, de aceea, trebuie să folosim cît mai eficient timpul de lucru, să asigurăm funcţionarea maşinilor la întreaga capacitate. Este bună măsura propusă aici să întărim locurile de muncă mai importante din secţie cu cei mai buni comunişti, dar organizaţia noastră ar trebui să se preocupe mai mult de pregătirea politică şi profesională a tuturor comuniştilor, să manifeste mai multă exigenţă în respectarea ordinii şi disciplinei". S-a relevat cazul muncitorului comunist Vasile Poncu care, deşi a lipsit nemotivat aproape o lună de zile, nici n-a fost pus în discuţia colectivului, ca să nu mai vorbim de alte sancţiuni. „Disciplina în muncă, spunea maistrul **Constantin Bontaş**, trebuie coroborată cu respectarea cu stricteţe a documentaţiei tehnice, deoarece multe din nerealizările anului 1985 s-au datorat şi acestor motive. Stă în puterea organizaţiei noastre să mobilizeze toate forţele pentru a depăşi unele dificultăţi şi a face din această secţie un colectiv fruntaş". Convingerea maistrului Bontaş avea să fie susţinută şi de către ing. **Constantin Dima**, noul şef al secţiei, care aprecia că s-a demarat bine în luna ianuarie, planul de producţie fiind realizat.

Viaţa de partid

Raportate la exigenţele calitative ale noii etape, eforturile depuse trebuie nu numai amplificate, ci şi redimensionate în direcţia unei mai bune valorificări a potenţialului tehnic din secţie, a sporirii efortului propriu al colectivului în rezolvarea diferitelor probleme tehnice, dezvoltării spiritului de autoexigenţă revoluţionară şi muncitorească. Intr-un cuvînt, se impune adoptarea unei noi atitudini faţă de muncă şi bunurile unităţii, faţă de participarea fiecăruia la dezvoltarea avuţiei naţionale.

C. LUPU

Membrii fermei legumicole a C.A.P. Ţuţora zoresc în aceste zile amenajarea răsadniţelor şi pregătirea spaţiilor protejate pentru noul ciclu de producţie. În imagine, o parte din legumicultorii din echipa condusă de Ion Ciofu în timp ce revizuiesc şi repară solariile

Foto: V. Petrescu

S-a deschis

Luna cărţii la sate

Duminică, s-a deschis o nouă ediţie a Lunii cărţii la sate, tradiţională manifestare menită să aducă în mediul rural, prin mijloace variate, o contribuţie cît mai mare la ridicarea nivelului politic şi cultural, la îmbogăţirea spirituală a locuitorilor.

În rîndurile ce urmează vă prezentăm relatări de la Golăeşti şi Cotnari, comune în care a avut loc deschiderea pe judeţ a Lunii cărţii la sate.

LA GOLĂEŞTI

Desfăşurată sub genericul „Lumina cărţii într-o epocă de lumină", festivitatea deschiderii Lunii cărţii la sate a trezit interesul locuitorilor comunei.

Despre opera tovarăşului Nicolae Ceauşescu — operă care se constituie într-o inestimabilă contribuţie la teoria şi practica construcţiei socialismului în patria noastră — au vorbit Pavel Florea, preşedintele Comitetului judeţean de cultură şi educaţie socialistă, şi lectorul univ. Virgil Catargiu, de la Facultatea de istorie-filozofie a Universităţii „Al. I. Cuza". La reuşita manifestării au contribuit şi poeţii ieşeni Lucian Vasiliu şi Valeriu Stancu, ei citind versuri din creaţiile proprii, ca şi actorii Florin Mircea şi Doru Zaharia, de la Naţionalul ieşean, cu recitaluri de versuri. Apoi, artişti amatori din localitate au prezentat montajul literar-muzical „Omagiu conducătorului iubit".

Cu acest prilej, participanţii la manifestare au vizitat cu mult interes o amplă expoziţie de carte cu lucrări din opera tovarăşului Nicolae Ceauşescu, cu volume din literatura social-politică, beletristică, ştiinţifică etc.

C. Medeleanu

LA COTNARI

Spre ora prînzului, ora la care era anunţată sosirea oaspeţilor de la Iaşi, sala de festivităţi a căminului cultural era plină. Alături, într-o sală amenajată cu gust, aştepta inaugurarea primului Salon al cărţii la sate, organizat prin strădania U.J.E.COOP., a Bibliotecii „Gh. Asachi" şi a bibliotecii comunale, salon care conţine volume din opera secretarului general al partidului, literatură social-politică şi beletristică.

Un frumos montaj de versuri dedicat cărţii şi realizat de un grup de pioniere a deschis manifestarea. Au urmat alocuţiuni rostite de primarul comunei, de reprezentantul Comitetului judeţean de cultură şi educaţie socialistă, pentru ca apoi, în sala de festivităţi, să fie prezentaţi oaspeţii: criticii literari Liviu Leonte şi Al. Călinescu, care au vorbit despre literatura românească a ultimilor 21 de ani, prozatorul Grigore Ilisei, care a citit un fragment dintr-un reportaj dedicat Cotnarilor, loc de istorie şi de realizări socialiste, poeţii Ion Chiriac şi Vasile Constantinescu, invitaţi să citească din creaţiile lor, precum şi actorii Cornelia Gheorghiu, Virgiliu Costin şi Dionisie Vitcu, aplaudaţi pentru frumoasa interpretare a unor versuri.

În final, gazde şi oaspeţi au asistat la un program artistic de ţinută, susţinut de ansamblul folcloric „Plaiuri cotnărene".

A fost o reuşită deplină această festivitate de deschidere a Lunii cărţii la sate, meritele mari revenind entuziaştilor şi oamenilor sensibili la frumos care sînt cotnărenii.

GH. MATEI

Intîlnirile „Cronicii"

La Gorban a avut loc, în cadrul manifestărilor prilejuite de apropiata marcare a două decenii de la înfiinţarea revistei „Cronica", o întîlnire între redactori şi colaboratori ai revistei şi locuitori ai comunei. După prezentarea, de către Paul Balahur, secretarul responsabil de redacţie al revistei, a preocupărilor „Cronicii", a urmat un fertil dialog şi o şezătoare literară, în cadrul căreia scriitorii prezenţi — Angela Traian, Paul Balahur, Vasile Constantinescu, Valeriu Stancu, Lucian Vasiliu şi Dorian Obreja — au citit pagini din creaţia proprie.

Şedinţa Cenaclului de satiră şi umor

Aşa cum am anunţat, astăzi, la ora 17, la sediul redacţiei noastre din str. V. Alecsandri nr. 8, va avea loc şedinţa de lucru a Cenaclului de satiră şi umor al ziarului „Flacăra Iaşului". Cu acest prilej, se vor face şi unele precizări referitoare la concursul-top de creaţie literară şi grafică satirico-umoristică.

Spectacol înlocuit

Din cauza îmbolnăvirii unui interpret, opera „Gianni Schicchi", ce figurează în prima parte a spectacolului de mîine de la Opera ieşeană, se înlocuieşte cu un concert de arii, duete şi scene din opera „Flautul fermecat". În partea a doua rămîne opera „Cavalleria rusticana".

Vernisaj

Astăzi, la ora 17, la galeriile „Flacăra Iaşului", va avea loc vernisajul expoziţiei de pictură a Zamfirei Lazu, membră a Cenaclului „G. Călinescu". Va vorbi criticul Aurel Leon.

Recensămîntul animalelor domestice

(urmare din pag. 1)

În comuna **Vînătorii**, mersul recensămîntului corespunde de asemenea aşteptărilor. Înregistrarea efectivelor se înscrie în prevederile iniţiale sau chiar le depăşeşte în toate cele cinci sectoare. Totuşi, cei mai activi recenzori s-au dovedit de la început Octav Popescu şi D. Gherasim.

În legătură cu modul cum avansează lucrările de înregistrare, de la comisia judeţeană pentru recensămîntul animalelor domestice am aflat că pînă acum ritmul mediu pe judeţ a depăşit cifrele stabilite, fiind totodată superior şi celui atins în primele zile ale înregistrărilor din anul trecut. Este cea mai bună dovadă că majoritatea comisiilor de recensămînt au înţeles că le revine o misiune de o deosebită însemnătate economică şi s-au străduit de la început să-şi îndeplinească exemplar atribuţiile. Nu e mai puţin adevărat, însă, că în unele localităţi, din fericire puţine la număr, recenzorii au acţionat foarte lent, rămînînd în urmă cu lucrările de înregistrare. Aşa se prezintă, de exemplu, situaţia în comunele Sireţel, Stolniceni-Prăjescu, Cotnari, Leţcani, Moşna, Cozmeşti, Rediu, Brăeşti, Voineşti, Erbiceni, care se situează cu mult sub media judeţului.

Din păcate, în unele locuri au apărut şi o serie de deficienţe care afectează calitatea evidenţelor. În comuna Şipote, bunăoară, comisia de control a constatat că unii recenzori (Maria Hadîmbu şi Maria Lungu) nu respectă instrucţiunile de înregistrare a efectivelor, fapt pentru care a indicat să se facă imediat corecturile necesare şi să se evite pe viitor orice abatere de la normele stabilite. De asemenea, la Lungani, Miroslovesti, Butea, Tătăruşi, Bosia, ca şi în alte comune, sondajele efectuate au arătat că unii cetăţeni au declarat un număr de animale (păsări, oi, iepuri, viţei etc.) mai mic decît cel deţinut în realitate. E de la sine înţeles că, peste tot acolo unde s-au găsit animale nedeclarate, acestea au fost confiscate potrivit prevederilor legii. Este de dorit, evident, ca din toate aceste cazuri să se tragă pretutindeni învăţămintele cuvenite, astfel ca pînă la încheierea recensămîntului să nu mai apară asemenea neconcordanţe cu urmări la fel de neplăcute, atît pentru deţinătorii de animale, cît şi pentru recenzori.

Dialog cu cititorii

■ Mi s-a repartizat o garsonieră, unde anterior a locuit o persoană care a decedat. Este corect ca eu să plătesc energia electrică consumată de vechiul locatar?" **(Adrian Tănase, str. Ciric nr. 40 A, bl. V 2—2, sc. A, et. I, ap. 15)**

I.E.I.R.I.E.D.E.E.T. Iaşi ne răspunde că pentru a vi se rezolva problema perfectării contractului de furnizare a energiei electrice este necesar să vă prezentaţi la ghişeele întreprinderii din str. 9 Mai nr. 4 bis, cu toate actele, din care să rezulte data cînd vi s-a repartizat locuinţa şi data cînd v-aţi mutat în imobil. Acest lucru este necesar şi pentru stabilirea corectă a consumului de energie electrică ce urmează a fi plătit de dv. Vi se atrage atenţia însă că, în cazul în care, în termen de 10 zile, nu vă veţi prezenta pentru încheierea contractului de furnizare, conform H.C.M. 2763/1968, vi se va întrerupe alimentarea locuinţei cu energie electrică.

■ „Am depus cu regularitate, împreună cu soţia mea, cotizaţia la Casa de ajutor reciproc a pensionarilor din Hîrlău. Aş vrea să mă retrag. Cum trebuie să procedez"? **(Mihai Leu, satul Ulmi, comuna Belceşti)**

Sumele depuse, de care puteţi dispune numai dv., vi se vor restitui la cererea dv., dar, în acest caz, pierdeţi dreptul la ajutorul pentru deces. Sfatul C.A.R.P. Hîrlău, ca şi al nostru de altfel, este să nu vă retrageţi sumele depuse. Puteţi face un împrumut, în limita sumelor depuse la cotizaţii, prezentînd doi garanţi (de preferinţă oameni ai muncii). În acest caz, dacă vă duceţi la tratament într-o staţiune, cum intenţionaţi, beneficiaţi de o reducere a cheltuielilor cu 20—25 la sută din valoarea biletelor. Considerînd că toate aceste avantaje nu le-aţi cunoscut, sinteţi invitat să achitaţi cotizaţia la zi, pentru că neplata cotizaţiei mai mult de trei luni vă face să pierdeţi drepturile de vechime.

■ „În anul 1984, împreună cu echipa mea de construcţii, am executat mai multe lucrări pentru care mi s-a reţinut o garanţie. Aş dori să ştiu cînd îmi voi putea primi aceşti bani". **(Mihai Balaur, str. Petru Şchiopu, nr. 3, bl. 4 A, sc. B, et. I, ap. 7)**

Conform Decretului nr. 93/1984, garanţia de 20 la sută se restituie atunci cînd obiectivele sînt terminate şi recepţionate. În acest sens, conducerea Antreprizei nr. 3 a T.A.G.C.M., de care aparţineţi, ne informează că şi garanţia dv. va fi restituită după finalizarea tuturor obiectivelor care au concurat la producţia realizată în anul respectiv.

Rubrică realizată de
ELENA DUMITRESCU

Ieri, a avut loc

Deschiderea noului an de pregătire a gărzilor patriotice și a formațiunilor de tineret din municipiul Iași

Ieri, a avut loc festivitatea deschiderii noului an de instrucție și educație a gărzilor patriotice și a formațiunilor de pregătire a tineretului pentru apărarea patriei. Au luat parte reprezentanți ai Consiliului județean al apărării, membrii Consiliului municipal al apărării, secretari de comitete de partid din întreprinderi și instituții ieșene, reprezentanți ai Comitetului municipal Iași al U.T.C., statele majore ale gărzilor patriotice din municipiu, subunități de gărzi patriotice și formațiuni de pregătire a tineretului pentru apărarea patriei.

În acordurile solemne ale Imnului de Stat, a avut loc ceremonialul de întîmpinare a Drapelului de luptă al gărzilor patriotice.

După ce a primit raportul, tovarășul **Eugen Nechifor**, prim-secretar al Comitetului municipal de partid Iași, comandantul gărzilor patriotice din municipiu, a subliniat, în cuvîntul său, sarcinile majore ce revin gărzilor patriotice și celorlalte formațiuni de apărare a patriei pentru perfecționarea pregătirii politico-educative și de luptă în vederea îndeplinirii la un nivel calitativ superior a tuturor obiectivelor din noul an de activitate.

În continuare, au luat cuvîntul **Dumitru Moldoveanu** de la I.P.A., **Nicolae Cașcaval** de la I.U.P.S.R., **Ștefan Tincă** de la I. M. „Nicolina", **Maria Kloetzer** de la Întreprinderea de tricotaje „Moldova" și **Gelu Turcă**, secretar adjunct al Comitetului U.T.C. de la C.U.G., care, reliefînd succesele obținute pînă acum, s-au angajat, în numele tuturor luptătorilor din gărzi, al tinerilor din formațiunile de apărare a patriei, să acționeze cu și mai multă hotărîre pentru a îndeplini exemplar obiectivele cuprinse în Directiva comandantului suprem al Forțelor Armate ale R.S. România, tovarășul **NICOLAE CEAUȘESCU**.

A urmat defilarea subunităților prezente.

*

Manifestări similare au loc în această perioadă și în celelalte orașe ale județului.

Și la Grădinița nr. 14 din municipiul Iași

Copiii cresc frumoși și sănătoși

Partidul și statul nostru acordă cea mai mare atenție nașterii și creșterii sănătoase, armonioase a copiilor. Măsurile de ocrotire a mamei și copilului, crearea unor condiții optime de viață, asistența medicală gratuită, alocațiile pentru copii și ajutoarele bănești acordate mamelor sprijină familia în creșterea și educarea copiilor. În acest context se înscrie și funcționarea grădinițelor.

Grădinița nr. 14, una dintre cele 37 de grădinițe din municipiul Iași. Rînd pe rînd, cu obrajii îmbujorați de aerul rece, cu ochii scînteietori, pe ușa grădiniței își fac apariția micuții aduși de părinți. Pînă ce numărul lor ajunge la peste 400 de copii. După o vreme, îi urmărim pe cei mai răsăriți în miniatelier. Mîinile lor fragede caută scule, ochii țintesc și aleg materialele. „Iată, lucrul meu e gata. E frumos ?" — întreabă cei mai îndemînateci, prezentînd, cu chipuri strălucitoare, o ramă, un covoraș țesut, trusoul păpușii etc. La fiecare oră de program, copiii muncesc jucîndu-se și se joacă muncind. „Cunoașterea mediului înconjurător", „Dezvoltarea vorbirii", „Jocurile de logică" sînt alte cîteva capitole mari ale programului pentru preșcolari. „Este o mare înlesnire grădinița și o mare bucurie pentru copii, ne-a mărturisit **Angela Condurache**, mama Mihaelei și a lui Victoraș. Se bucură de grijă, învață multe lucruri frumoase, în timp ce noi, părinții, ne putem concentra asupra muncii noastre". „Am la această grădiniță doi copii gemeni, Andrei și Andreea, ne mărturisește **Victoria Savu**. Și de cît timp îi aduc aici, apreciez mereu frumusețea și curățenia în care sînt crescuți și educați. Cît sprijin și cîtă înlesnire este să vii de la lucru și, dacă copilul este puțin răcit, să găsești la grădiniță rețeta necesară și sfaturile potrivite și să nu mai alergi pe la policlinică !".

Sprijinită îndeaproape de Întreprinderea de antibiotice, care patronează grădinița, așa cum ne spunea și tovarășa **Mariana Iosub**, educatoare-director, această a doua familie a copiilor asigură tot ce este necesar celor mici pentru a crește frumos, pentru a-și forma, în chip armonios, personalitatea. „Ea este un ajutor deosebit pentru familiile cu mulți copii — aprecia și educatoarea **Elena Bădărău**, și avem mulți copii în grădiniță care provin din asemenea familii".

„Și grădinița, și creșa de alături sînt mereu în atenția noastră, ne-a spus tovarășa **Maria Buiuc**, președinta comisiei de femei din întreprindere. În acest context, ne preocupă și organizarea de activități pentru cele peste 1 000 de femei din întreprindere, în spiritul politicii demografice actuale, al dragostei de mamă".

O grădiniță, asemenea celorlalte din municipiul nostru, expresie pregnantă a grijii pe care statul și partidul nostru, personal secretarul general al partidului, tovarășul Nicolae Ceaușescu, o manifestă neîncetat față de copii. O grădiniță care dă familiilor cu mulți copii, mamelor siguranța creșterii și educării sănătoase a celor ce sînt temelia continuității noastre, temelia viitorului și națiunii.

DANA ELENESCU

Atenție sporită diversificării și calității produselor

(urmare din pag. 1)

tehnologii, realizarea fibrei cu finețe mare (1 den), utilizarea unor agenți de preparație indigeni, optimizarea funcționării instalațiilor de climatizare pentru reducerea consumului de energie etc.

În încheierea dezbaterilor tovarășul **Corneliu Stan**, directorul tehnic al combinatului, a subliniat sarcinile de mare răspundere ce stau în fața acestui colectiv în anul curent și pe întregul cincinal. De altfel, planul de măsuri completat cu noile propuneri, vizează aspectele esențiale ale producției, aplicarea prevederilor acestuia trebuind să fie urmărită cu perseverența cuvenită.

Angajare deplină pentru onorarea marilor sarcini ale acestui an!

(urmare din pag. 1)

intenția de a face un atelier de tricotaje la Brătulești (cu șanse minime de reușită) și frizerii la Fărcășeni și Strunga, precum și intenția de a destina un atelaj prestărilor de servicii pentru populație. Să ne mirăm că din planul de 551 000 de lei la industria mică, și de 595 000 de lei la prestările de servicii, anul trecut, s-au îndeplinit doar 468 300 și, respectiv, 534 300 de lei ? Să ne mirăm că în ianuarie au fost realizați doar circa 50 000 de lei, cînd prevederile pe 1986 sînt mult mai mari decît anul trecut ? Nu. Să ne mirăm doar de liniștea cu care conducerea U.J.E.COOP., ca și comitetul comunal de partid privesc lipsa de mobilizare a colectivului C.P.A.D.M., pasivitatea președintelui său.

Un președinte și mai... lipsit de griji este Vasile Pricop, de la Al. I. Cuza. Din păcate, nu am putut vorbi cu el, dar nici contabila șefă, Tudorița Frînghiu, nu ne-a putut lămuri de ce, în condițiile cînd sarcinile pe 1985 au fost îndeplinite doar în proporție de 74 și. respectiv, 65 la sută, cînd nu se realizează nici 3 500 de lei pe locuitor din industria mică și prestările de servicii (domenii în care lucrează... 7 oameni !), nici acest an nu aduce vreun reviriment. Încadrarea a încă unui om la croitorie și înființarea, din mai (dacă...), a unei secții de confecționat spalieri nu vor contribui substanțial nici la onorarea marilor sarcini din planul pe acest an, nici la satisfacerea cerințelor localnicilor, nici la valorificarea deplină a resurselor locale de materiale și de forță de muncă. De altfel, despre incompetența președintelui Pricop am mai scris, fără efect. Oare n-ar trebui ca — și aici — comitetul comunal de partid să intervină cu fermitate pentru curmarea unei situații necorespunzătoare despre care aproape orice om din comună se plînge ?

Și la Strunga, și la Al. I. Cuza, am fost asigurați că planul pe acest an poate fi îndeplinit, chiar cu „eforturi minime". Este clar că cei în cauză n-au înțeles încă marile răspunderi care le revin și, o repetăm, trebuie să se intervină operativ pentru „trezirea" lor, iar dacă este cazul, chiar pentru înlocuirea cu cadre care să se angajeze deplin, cu inițiativă, pentru redresarea situației.

De la Miliția municipiului Iași

Persoanele care pot da relații în legătură cu accidentul de circulație comis în ziua de sîmbătă, 1 februarie 1986, orele 22—23, în Iași, bd. Alexandru cel Bun, vizavi de piață (în dreptul blocului E 3), sînt rugate să anunțe Miliția municipiului Iași, la telefonul 46840.

SPORT

BASCHET, DIV. A

Doar o victorie...

Timp de patru zile, Sala sporturilor din Cluj-Napoca a găzduit penultimul turneu al campionatului div. A de baschet masculin, întrecere care nu a adus suporterilor echipei Politehnica—C.S. Șc. Unirea satisfacții : ieșenii au obținut doar o victorie (78—76, surprinzător !, cu I.C.E.D.), anulîndu-și astfel șansele de a se califica în grupa locurilor I—VI. Elevii prof. Dan Pavelescu au pierdut în fața formațiilor Farul (88—90), C.S.U. Sibiu (72—88) și Rapid (76—90). Este drept că din echipă au lipsit Măgurean (bolnav) și Anton (nerefăcut după un accident), dar la fel de adevărat este că unii dintre cei care au evoluat (în special Dănăilă și Boișteanu) au avut o comportare sub așteptări, greul fiind dus de Mihăilescu și Moscalu.

Politehnica se află acum pe locul VIII în clasament, urmînd să întîlnească, în ultimul turneu (București, 7—9 februarie) echipele Steaua, C.S.U. Galați și Academia militară.

V. Arhire

FOTBAL

Pentru o remarcabilă „stagiune" de primăvară

Ne mai despart o lună și cîteva zile de startul competițional de primăvară al echipelor divizionare „B" de fotbal. Manifestînd o deosebită preocupare pentru o pregătire cît mai completă, echipa Politehnica Iași și-a desfășurat prima parte a pregătirilor la Vatra Dornei unde, pe lîngă obișnuitul program de încărcare a... bagajului de forțe (fizice), antrenorul **Vasile Simionaș** (împreună cu secundul său, **K. Gross**) a pus accentul și pe jocurile de verificare („Astăzi, toată lumea aleargă mult, indiferent de categoria în care activează. Ceea ce decide, în ultimă instanță, cu adevărat, sînt știința jocului, echilibrul dintre compartimente, randamentul valorilor pe care le ai în formație" — ne-a declarat antrenorul Simionaș). Astfel, în mai puțin de două săptămîni (fotbaliștii ieșeni s-au întors, ieri, de la Vatra Dornei), Politehnica, utilizînd toți cei 25 de jucători pe care i-a avut în lot, a susținut 6 jocuri de verificare (cifra reprezintă o premieră în istoricul pregătirilor formației ieșene). Mai întîi, a cîștigat „Cupa Unirii", organizată de localnici, învingînd pe Minerul Vatra Dornei cu 2—0 (au înscris Munteanu și Florean)), pe Cimentul Medgidia, cu 1—0 (a marcat Lungu) și încheind la egalitate, 2—2, partida cu Politehnica Timișoara (pentru ieșeni au înscris Florean și Filip). Apoi, Politehnica a dispus cu 5—0 (prin golurile marcate de Florean — 2, Stăncioiu, Mihalcea și Munteanu) de echipa de tineret (întărită cu Bozeșan, Rotariu și alți jucători din prima formație) a Politehnicii Timișoara, și cu 1—0 pe C.S. Botoșani (Agache). Iar cel de-al doilea meci cu Minerul Vatra Dornei l-a încheiat nedecis, 1—1 (pentru Politehnica a marcat Munteanu). Toate jocurile s-au disputat pe zăpadă, ceea ce a solicitat un efort sporit din partea fiecărui jucător, toți dovedind însă o mare adeziune la efortul precompetițional.

La pregătirile de la Vatra Dornei, Politehnica a utilizat lotul: Dohot, Sîrbu (junior) — portari ; Anton, Munteanu, Gheorghiu, Agache, Ciocîrlan, Dușmanu, Frîncu, Urdaru, Blagoci, Onofrei (ultimii trei, juniori) — fundași ; Constantin, Paveliuc, Burdujan, Mihalcea, Florean, Filip, Lungu, Amcărîței, Însurățelu (ultimii trei, juniori) — mijlocași ; Stăncioiu, Radu Viorel, Mircea Radu și Ștefan (junior) — înaintași. Dintre aceștia, Radu Viorel provine de la Victoria București (în locul lui Damaschin), Florean s-a reîntors de la Oradea, iar juniorii sînt toți de la Politehnica.

În continuare, Politehnica se va antrena la Iași, iar duminică, 9 februarie, va juca cu S.C. Bacău (la Bacău). Între 12 și 19 februarie, ieșenii se vor deplasa în vestul țării (acolo, primăvara este mai timpurie) pentru a susține alte jocuri de verificare în compania unor formații bănățene (Politehnica Timișoara, C.S.M. Reșița ș.a.). După care fotbaliștii Politehnicii se vor reîntoarce la Iași pentru a se pregăti, cu aceeași asiduitate, în vederea realizării (sperăm !) unei remarcabile „stagiuni" de primăvară.

GH. VASILIU

Automobilismul ieșean — în revenire

După cum se știe, din vara anului trecut A.C.R. a devenit o federație de specialitate în cadrul C.N.E.F.S., filialele sale transformîndu-se în cluburi județene de automobilism și karting. Clubul ieșean a trecut — după o necesară perioadă de clarificări — la acțiune. În ce sens, ne spune tov. **Constantin Marcu**, președintele acestuia.

— Pe lîngă continuarea practică a activităților fostului Automobil Club Român, am primit numeroase atribuții pe linie sportivă, astfel că putem spune că, la Iași, automobilismul sportiv revine în actualitate. Chiar în această perioadă, acționăm pentru înființarea secțiilor de performanță de automobilism și karting, și vom înființa, de asemenea, o secție de automobilism de masă (intenționăm să organizăm, în acest an, 8 competiții sportive de masă, la care invităm să participe cît mai mulți pasionați ai volanului). Ținînd seama că și A. S. Fortus, de la C.U.G., a organizat o secție de automobilism de performanță, este de sperat că Iașul va fi bine reprezentat în campionatul național de raliuri, care va începe în curînd.

— **Spuneați că, practic, Clubul județean de automobilism și karting va continua și activitatea fostei filiale a A.C.R.**

— Da. Membrii Federației A.C.R. — și noi avem în județ peste 8 000, iar numărul lor crește constant — au în continuare aceleași drepturi, beneficiază de aceleași servicii (efectuate de același autoservice, din șos. Bucium, care aparține acum I.J.I.M., dar prestează mai departe servicii membrilor F.A.C.R.), conform carnetului de asistență tehnică : verificarea tehnică anuală, 3 depanări pe distanțe de pînă la 30 km, o remorcare pe aceeași distanță, testarea motorului, reglarea farurilor, revizia tehnică generală pentru cei care pleacă în străinătate etc. Clubul județean de automobilism și karting (C.J.A.K.), prin comisiile sale, asigură, de asemenea, consultări și informații tehnice, juridice, asigură servicii de turism, oferă scrisori de credit, încheie asigurări etc.

— **Asta numai la Iași ?**

— Nu. La Pașcani și Hîrlău, ca și la Iași, fostele noastre stații autoservice efectuează în continuare, cu prioritate membrilor F.A.C.R., serviciile cunoscute.

— **Cotizația anuală a membrilor a rămas aceeași ?**

— Da, 150 de lei, care se pot achita atît la sediul C.J.A.K. (fostul sediu al filialei A.C.R.), la fostele agenții ale A.C.R. din Pașcani și Hîrlău, precum și la stațiile autoservice respective, la secretarii cercurilor automobilistice din întreprinderi și instituții. Facem în continuare totul pentru a ne sprijini membrii — de exemplu, ei se pot adresa pentru completarea fișei de evidență a autoturismelor, premergătoare verificării tehnice anuale, direct la stații (o facilitate pe care am obținut-o noi).

— **Revenind la sport...**

— Cît de curînd veți auzi multe despre clubul nostru !

T. GĂLĂȚEANU

De peste hotare

PARIS 3 (Agerpres)

Tînăra înotătoare română Steluța Pura a repurtat a doua victorie în cadrul concursului internațional de natație de la Paris, cîștigînd în ultima zi de întreceri proba de 200 m fluture.

Tinerii sportivi români s-au comportat excelent la această tradițională competiție, cîștigînd patru probe prin Stela Pura (2), Noemi Lung și Robert Pinter și situîndu-se pe locuri fruntașe în alte probe.

CRONICA LUNII IANUARIE

INALTA PREȚUIRE ILUSTRILOR CONDUCĂTORI AI POPORULUI NOSTRU. Este un motiv de legitimă mîndrie pentru noi, românii, să receptăm, în luminoasă lună de ianuarie, interesul deosebit cu care este primită pretutindeni activitatea în planul politicii externe a României socialiste, al cărei arhitect inspirat și clarvăzător este tovarășul **NICOLAE CEAUȘESCU**, sentimentele de aleasă prețuire de care se bucură întregul nostru popor datorită, în primul rînd, prestigiului unanim recunoscut al ilustrului său fiu, cu al cărui nume încununăm cel mai rodnic timp al milenarei noastre istorii, „Epoca Ceaușescu". Ziua de naștere a tovarășului Nicolae Ceaușescu, pe care am sărbătorit-o sub semnul deplinei unități a națiunii în jurul partidului, al secretarului său general, făcînd, totodată, nou legămînt de a ne urma neabătut conducătorul încercat, a prilejuit, pe toate meridianele, reafirmarea respectului și prețuirii față de președintele României, personalitate proeminentă a lumii contemporane, militant neobosit pentru garantarea dreptului la viață, progres și bunăstare al tuturor națiunilor, pentru intrarea omenirii într-o nouă eră, a păcii egale pentru toți, a securității colective, întemeiate pe înțelegere și cooperare, scutită de nesiguranța atroce pe care pericolul nuclear a înstăpînit-o asupra planetei.

Zilele de aleasă sărbătoare trăite de poporul nostru ne confirmă, an de an, prietenia cu care sîntem înconjurați. Sărbătorirea zilei de naștere a tovarășei **ELENA CEAUȘESCU** a prilejuit noi și profunde mărturii ale stimei și înaltei considerații de care se bucură activitatea sa politică și științifică, exemplu strălucit de angajare fermă în slujirea cauzei nobile de a face din știință o forță activă, eficientă pe calea dobîndirii păcii de către întreaga omenire. Omagiul adus prestigioasei activități a tovarășei academician doctor inginer Elena Ceaușescu de personalități ale vieții politice și științifice din întreaga lume este, totodată, un omagiu adus politicii românești în planul dezvoltării științei ca factor de progres multilateral, ca tărîm de conlucrare fertilă între oamenii de știință de pretutindeni, animați de sentimentul înaltei lor responsabilități față de viitorul omenirii, sentiment cu atît mai pregnant afirmat în acest an 1986, Anul Internațional al Păcii.

IMPERATIVUL DEZARMĂRII. O atmosferă propice înseninării orizonturilor vieții internaționale s-a dovedit a fi posibilă încă de la sfîrșitul anului trecut, în urma întîlnirii la nivel înalt sovieto-americane de la Geneva. În ianuarie, noile propuneri ale secretarului general al C.C. al P.C.U.S., Mihail Gorbaciov, privind reducerea și lichidarea, în etape, pînă în anul 2000, a arsenalelor nucleare și armelor chimice au dat o nouă dimensiune eforturilor imperios necesare pentru angajarea unor negocieri de fond, eșalonate după un „calendar" convenit, întemeiate pe obiective concrete, în urmărirea cărora cele două superputeri — Uniunea Sovietică și S.U.A. — să dovedească reciprocitate, voință politică și putere de acțiune practică pentru abolirea pericolului nuclear. Răspunsul președintelui executivului american, Ronald Reagan, reacțiile pe plan internațional față de propunerile sovietice îndreptățesc speranțele omenirii într-un dialog pentru dezarmare posibil a fi încununat de succes. Din această perspectivă privește omenirea și cea de a IV-a rundă a negocierilor sovieto-americane privind armamentele nucleare și cosmice, de la Geneva, începută la 16 ianuarie, și reluarea, la 28 ianuarie, a lucrărilor Conferinței pentru măsuri de încredere și securitate și pentru dezarmare în Europa, și debutul, la 30 ianuarie, a celei de a 38-a sesiuni a negocierilor de la Geneva privind reducerea reciprocă și echilibrată a forțelor armate, armamentelor și măsuri adiacente în Europa centrală, negocieri care, după 12 ani, au înregistrat o primă depășire a impasului abia în decembrie anul trecut.

CONFRUNTĂRI. Din păcate, linia dură a confruntărilor întemeiate pe forță și amenințarea cu forța perpetuează. Sancțiunile economice americane impuse Libiei o confirmă. Semne îmbucurătoare sînt doar lipsa de aderenți la demonstrația de forță americană și lipsa de incidente în manevrele desfășurate de flota a VI-a americană din Mediterana în fața coastelor libiene.

DRAMA ADENULUI. A început la 13 ianuarie, prin anunțarea unei tentative eșuate de lovitură de stat și atentarea la viața lui Ali Nasser Mohammed, secretar general al C. C. al P. S. Yemenit, președintele Prezidiului Consiliului Suprem al Poporului al R. D. P. Yemen. Au urmat zile de puternice înfruntări armate, Adenul, capitala țării, avînd mult de suferit. După învestirea primului ministru H. A. Al-Attas cu prerogative de președinte temporar al republicii, s-au anunțat ample eforturi pentru normalizarea situației și pentru reconstrucție.

MISIUNE ÎNCHEIATĂ TRAGIC. Naveta spațială americană „Challenger", lansată pentru al X-lea său zbor, a explodat la circa 75 de secunde după start. În 25 de ani de istorie spațială americană, este cel mai grav accident; 7 membri ai echipajului și-au pierdut viața; în S.U.A. fiind declarat doliu național timp de 7 zile. Președintele Ronald Reagan a anunțat însă că temerarele zboruri ale navetelor spațiale vor continua.

LUCA ARBORE

Evenimente externe

TELEX

■ **MOSCOVA**

La Casa Prieteniei din Moscova a avut loc luni, o adunare festivă consacrată celei de-a 38-a aniversări a semnării primului Tratat de prietenie, colaborare și asistență mutuală dintre România și U.R.S.S.

■ **WASHINGTON**

Sub devizele „Nu, creării de noi tipuri de arme nucleare în laboratoarele Americii!" și „Fiecare explozie nucleară apropie lumea de „războiul stelelor!", în orașul Berkeley (statul California) a avut loc o amplă demonstrație de protest a opiniei publice împotriva producerii de noi arme nucleare și pentru încetarea experiențelor cu aceste arme.

■ **SOFIA**

Comunicatul Comitetului pentru informații sociale privind dezvoltarea economică și socială a R.P. Bulgaria în anul 1985, dat publicității la Sofia, arată că, în comparație cu anul precedent, venitul național a crescut cu 1,8 la sută, productivitatea socială a muncii cu 2 la sută, iar volumul schimburilor comerciale cu 7,4 la sută — transmite agenția B.T.A.

■ **BUDAPESTA**

În comunicatul privind rezultatele celui de al șaselea plan cincinal al R. P. Ungare — transmis de agenția M.T.I. — se subliniază că în 1985 venitul național a fost cu 7 la sută, superior celui obținut în anul 1980, dar cu 1 la sută inferior celui realizat în anul 1984. Volumul produsului național global a crescut, în cincinal, cu 9 la sută.

■ **TUNIS**

Citînd un purtător de cuvînt al O.E.P. de la Tunis, agenția palestiniană de știri W.A.F.A. a anunțat că în luna ianuarie luptătorii palestinieni din teritoriile arabe ocupate au efectuat 47 de acțiuni de luptă împotriva unor obiective militare israeliene.

■ **BRUXELLES**

La Anvers s-a desfășurat o demonstrație prin care reprezentanți ai opiniei publice, ai partidelor și organizațiilor progresiste din Belgia au protestat împotriva măsurilor represive adoptate de minoritatea albă de la Pretoria contra populației majoritare de culoare din R.S.A. Panourile purtate de demonstranți conțineau lozinci prin care erau condamnate acțiunile acelor guverne care îi sprijină pe rasiștii sud-africani, relatează agenția T.A.S.S.

■ **PARIS**

La Paris au avut loc lucrările unui colocviu pe tema „Marile baraje internaționale: dezvoltarea economică și cooperarea internațională", organizat de Academia Diplomatică Internațională. Au luat parte reprezentanți ai numeroase state, organisme, firme și bănci care se ocupă de realizarea unor proiecte de mari baraje. Comunicarea reprezentantului român cu privire la sistemul hidroenergetic și de navigație de la Porțile de Fier a fost primită cu viu interes, înfăptuirea acestui uriaș complex fiind apreciată drept un model de cooperare fructuoasă între două țări europene vecine— România și Iugoslavia.

■ **SAN JOSE**

Rezultatele oficiale parțiale ale alegerilor generale desfășurate duminică în Costa Rica relevă că pentru funcția supremă în stat cele mai multe voturi — 53,3 la sută — le-a obținut Oscar Arias, candidatul Partidului Eliberării Naționale, de guvernămînt.

■ **BERNA**

Premierul Greciei, Andreas Papandreu, și omologul său turc, Turgut Özal, au avut un schimb de vederi în localitatea elvețiană Davos, cu prilejul participării lor la simpozionul internațional în probleme economice.

■ **LISABONA**

Congresul extraordinar al Partidului Comunist Portughez, reunit la Lisabona, a hotărît să sprijine, în cel de-al doilea tur al alegerilor prezidențiale din Portugalia, pe Mario Soares, candidatul Partidului Socialist.

■ **PARIS**

Într-o declarație făcută la Paris, Rene Theodore, secretar general al C.C. al Partidului Unificat al Comuniștilor Haitieni, a subliniat că actuala mișcare a maselor populare din Haiti a fost organizată de comitete, lideri populari și partide politice care se împotrivesc de multă vreme regimului lui Duvalier. Partidul nostru și alte organizații aflate în ilegalitate au contribuit la izbucnirea actualei mișcări de masă din Haiti, a declarat el.

■ **VIENA**

Austria a devenit o placă turnantă pentru traficanții de păsări și animale exotice scoase prin mijloace ilicite din țările lor de origine. Potrivit datelor de care dispune Fondul Mondial al Naturii Vii, vama austriacă a descoperit recent o tentativă de trecere frauduloasă prin Austria a 49 de papagali dintr-o specie foarte rară. În bagajele unui contrabandist sosit din Bangladesh au fost descoperite 450 de broaște țestoase.

În 24 de ore

TELEVIZIUNE: 20 Telejurnal; 20,20 Actualitatea în economie; 20,30 Teatru Tv. „Mîndria", de Mircea Eneșcu; 21,50 Telejurnal.

CINEMATOGRAFE. VICTORIA, orele 9; 11; 13; 15; 17; 19: „Căsătorie cu repetiție". REPUBLICA, orele 9; 11; 14: „Ultima cavalcadă din Santa Cruz"; orele 16; 18,45: „Fata fără zestre". COPOU, orele 9 și 11: „Stigmatul"; orele 13; 15,10; 17,20; 19,30: „Călărețul electric". TINERETULUI, orele 9; 11; 13; 15; 17: „Salutări cordiale de pe Terra"; ora 19: „Persoană indezirabilă". CASA SINDICATELOR, orele 9; 11; 13; 15; 17; 19: „Cei șapte fantastici". CLUBUL PANIFICAȚIEI, orele 10; 15; 17; 19: „Raliul". În județ. PAȘCANI, CASA DE CULTURĂ: „Steaua dimineții". CLUBUL C.F.R.: „Cantonul părăsit". HÎRLĂU: „Șansa". TG. FRUMOS: „Șansa". PODU ILOAIEI: „Acordați circumstanțe atenuante". RĂDUCĂNENI: „Timpul dorințelor" HĂLĂUCEȘTI: „Cancan frenetic".

TEATRUL NAȚIONAL prezintă astăzi, la ora 19, spectacolul cu piesa: „Arma secretă a lui Arhimede". Sînt valabile tichetele cu seria 566.

FILARMONICA „MOLDOVA". Astăzi, la ora 19,30, are loc un concert coral din ciclul „Muzica popoarelor", susținut de corul „Gavriil Musicescu". Dirijor, Valeriu Gâdei; soliști: Ștefania Jidveanu, Mihaela Grăjdeanu și Florin Acsinte. Își dă concursul și actrița Despina Marcu.

TIMPUL PROBABIL. Vremea va fi rece, geroasă noaptea și dimineața. Temperaturi minime: —18 și —13 grade; maxime: —10 și —8 grade.

Mica publicitate

FELICITĂRI

Soția, fiica, ginerele și nepoata urează scumpului lor Teodor Vîrlan, cu ocazia aniversării a 76 de ani, la mulți ani și sănătate. (937)

Soțul, soacra, fiica, ginerele și nepoatele urează scumpei lor Natalia Sofrone, cu ocazia împlinirii a 55 de ani multă sănătate și la mulți ani. (1047)

DECESE

COPIII, nepoții, strănepoții și rudele apropiate anunță cu durere încetarea din viață a dragei lor ORTANSA ARNĂUTU, 76 de ani. Înmormîntarea, joi, 6 februarie, la cimitirul din comuna Birnova. (1049)

MIHAI, soț, Daniela, fiică, Gabriel, fiu, și Ana, soacră, anunță cu nemărginită durere trecerea în neființă, după o îndelungată și cumplită suferință, a scumpei lor ANIȘOARA ROBU, 47 de ani. Înmormîntarea, miercuri, 5 februarie, la cimitirul Eternitatea. Nu o vom uita niciodată! (1053)

VIRGINIA, soție, Silvia, fiică, Ioan, fiu, nora, ginerele, nepoții și rudele apropiate anunță cu nemărginită durere încetarea din viață, după o lungă și grea suferință, a dragului lor VASILE DASCĂLU, 72 de ani. Înhumarea, astăzi, 4 februarie, ora 15, la cimitirul Eternitatea, în capela căruia este depus defunctul. Nu-l vom uita niciodată! (1054)

VASILE, soț, Verona, fiică, și Silvia, nepoată, anunță cu nemărginită durere stingerea din viață a celei ce a fost o bună soție, mamă și bunică FLORICA CIUC (mama Cuța). Cortegiul funebru va porni joi, 6 februarie, ora 13, de la biserica Vulpe, spre cimitirul Eternitatea. Nu o vom uita niciodată! (1055)

FAMILIA anunță cu durere decesul dragului ei NECULAI GÂRLEA. Înmormîntarea, astăzi, 4 februarie, ora 11, la cimitirul Eternitatea, în capela căruia este depus corpul neînsuflețit. (1043)

SOȚUL, copiii, nepoții și rudele apropiate anunță cu mare durere încetarea din viață, după o scurtă și grea suferință, a dragei lor ANETA IGNAT, din Ștefănești. Înmormîntarea, miercuri, 5 februarie, ora 14, la cimitirul Sf. Vasile. Corpul neînsuflețit este depus la biserica Sf. Vasile. Lacrimi și flori pentru sufletul ei bun! (1048)

Colectivul revistei „Cronica" este alături de colega Carmen Vericeanu la marea durere pricinuită de moartea tatălui și exprimă condoleanțe întregii familii.

Un ultim omagiu celui care a fost distinsul judecător Nicolae Corcesco, din partea colectivului Judecătoriei Iași. Sincere condoleanțe familiei îndoliate. (1034)

Colectivul secției a II-a — I.A.I. — este alături de tovarășul director ing. Veniamin Munteanu la pierderea suferită. (1017)

Colectivul proiectare al I.R.E. Iași este alături de colega Maria Roată în clipele grele pricinuite de moartea tatălui și transmite sincere condoleanțe familiei îndoliate. (1021)

Familia Baltag transmite sincere condoleanțe familiei Verdeanu pentru pierderea tatălui. (1025)

Colectivul stației auto Păcurari transmite sincere condoleanțe colegului Gheorghe Verdeanu pentru pierderea tatălui. (1026)

Familia Pavel Popescu aduce un ultim omagiu celui ce a fost un om de o deosebită noblețe sufletească Pietro Bottini. Condoleanțe soției îndurerate.

Colectivul stației de îmbuteliere este alături de familia Pară la suferința pricinuită de decesul cumnatului și-i transmite sincere condoleanțe.

Oamenii muncii din secția A.S.T.I. — Consiliul popular județean Iași — sînt alături de colegul Ion Dascălu, împărtășindu-i marea durere pricinuită de decesul tatălui. Condoleanțe familiei îndoliate!

Colectivul catedrei medicină veterinară transmite sincere condoleanțe colegului șef de lucrări, dr. Ovidiu Popescu pentru pierderea tatălui.

Colectivul oamenilor muncii din cadrul întreprinderii „Frigorifer" Iași transmite sincere condoleanțe inginerului șef Samoilă Brandabur pentru pierderea fratelui.

A încetat să mai bată inima Anetei Robu, după grele suferințe. Sincere condoleanțe familiei Mihai Robu și celor doi copii. Noi, toți prietenii, nu o vom uita niciodată!

Familiile Dumitru, Constantin, Petru și Ionel Alupei, Victor Potingă și Petru Baraboi transmit sincere condoleanțe lui Vasile Alupei pentru pierderea soției. Lacrimi pentru sufletul ei bun! (1045)

DIVERSE

Colectivul seriei „C", promoția 1976 — Liceul „M. Eminescu", anunță organizarea întîlnirii de 10 ani de la absolvire. Relații la telefonul 46400, interior 31. (844)

Redacția și administrația: strada Vasile Alecsandri nr. 8. Redactor-șef, telefon 45105; administrația și publicitatea, telefon 34070, interior 248; serviciul tehnic de noapte, telefon 30776. Tipar: Întreprinderea poligrafică, str. 7 Noiembrie nr. 49, telefon 37060

„M. EMINESCU" IAȘI

Proletari din toate țările, uniți-vă!

Flacăra Iașului

Organ al Comitetului județean Iași al P.C.R. și al Consiliului popular județean

Anul XLII — Nr. 12 228 | Miercuri, 5 februarie 1986 | 4 pagini — 50 bani

În spiritul sarcinilor subliniate de tovarășul Nicolae Ceaușescu

Modernizări și noi tehnologii în sprijinul îndeplinirii ritmice a planului

Am intrat în a doua lună a anului. În unitățile economice ieșene se depun eforturi susținute pentru îndeplinirea exemplară a sarcinilor de plan, pentru realizarea unor producții suplimentare, conform Programului adoptat de Comitetul Politic Executiv al C.C. al P.C.R.

O bună atmosferă de muncă se constată și la **Întreprinderea de piese auto Iași**, important furnizor de repere și subansamble pentru construcția de autocamioane românești, precum și pentru unitățile de reparații auto. Strădaniile de realizare a planului au loc în strînsă legătură cu efortul de introducere a noi tehnologii, care să contribuie și la diminuarea consumului de metal, de promovare în fabricație a unor produse noi, de valorificare a inițiativei muncitorești. Înlocuirea cu un bandaj de oțel a unei părți din roata melcată a troliului hidrostatic, soluție experimentată deja, ar permite, de exemplu, reducerea consumului de bronz cu 30 la sută pe fiecare produs. Turnarea centrifugală la toate roțile pentru trolii, aplicată din acest an, reduce consumul de bronz cu 4 kg pe reper. Pentru aceasta, a fost construit, cu forțe proprii, un cuptor de topit neferoase, renunțîndu-se la unele cooperări costisitoare. „De asemenea, ne spunea ing. **L. Bernstein**, de la atelierul de proiectare, în faza de omologare se află o nouă tehnologie pentru asamblarea prin sudare a capacelor laterale ale pirghiilor de frînă necesare autocamioanelor de mare capacitate, tehnologie care va duce la creșterea productivității muncii de aproape 6 ori la acest produs".

La capitolul produse noi, se cuvin a fi menționate 4 tipuri de ambreiaje hidraulice, un

La I. P. A. Iași

troliu pentru combina autopropulsată de recoltat porumb, cuplaje de remorcare pentru tractoare grele etc. Sînt lăudabile inițiativele, perseverența cu care acționează muncitorul specialist **Mihai Jemnoschi**, maistrul **Simion Hirțan**, tehnicianul proiectant **Lazăr Filip**. Măsurile de perfecționare a tehnologiilor, de înnoire și diversificare a produselor au influențat favorabil și volumul producției. **Unitatea a reușit să recupereze astfel restanțele acumulate în prima decadă a anului și să îndeplinească planul atît la producția marfă, cît și la principalele grupe de produse.**

Cu toate acestea, în activitatea întreprinderii se constată unele deficiențe: „Ne lipsesc cantitățile necesare de bronz, chiar și de tablă de oțel de diferite dimensiuni. Sînt articole la care nici nu am primit, în întregime, repartițiile", ne-a declarat **ing. Corneliu Corbu**, directorul I.P.A. Adevărul este că nu s-a insistat suficient la centrală și ministerul de resort pentru a se soluționa, încă în trimestrul al IV-lea 1985, problemele legate de fundamentarea planului pe acest an, pentru buna aprovizionare a unității. La sfîrșitul lunii trecute nu se știa, cu exactitate, care este planul anual la producția fizică, cu excepția oțelului brut. În privința aprovizionării să dăm doar următorul exemplu: pentru realizarea discurilor de ambreiaj, sortiment care acoperă peste 25 la sută din planul lunar la producția marfă — I.P.A. are nevoie de circa 00 tone de tablă de oțel. Ei, bine, s-a primit, nu de mult, o repartiție de 38 de tone pentru..., trimestrul al II-lea 1986.

Secțiile de producție simt și lipsa bronzului. E de observat însă că se acționează încet pentru aplicarea soluției de folosire a bandajului de oțel la roțile melcate. Aceasta nici n-a fost discutată încă cu proiectanții de la C.C.S.I.T.A. Brașov pentru obținerea avizului. De asemenea, în unele sectoare, îndeosebi în cele calde, se simte

IOAN ȘCHIOPU

(continuare în pag. a 2-a)

La Întreprinderea de confecții din Iași, se acționează cu răspundere pentru îndeplinirea și depășirea sarcinilor la export. În imagine, agregatul nr. 7, condus de ajutorul de maistru Nicoleta Zlăvog, se află în fruntea întrecerii socialiste

Femeile — puternic angajate în viața economico-socială a județului

Anul 1985, care a încheiat și un rodnic cincinal în devenirea socialistă a patriei noastre, s-a concretizat pentru miile de femei din județul Iași prin multe împliniri în muncă, în activitățile social-gospodărești, precum și în viața de familie. Comitetele și comisiile de femei, de la orașe și sate, din unități economice și instituții, au acționat cu rezultate tot mai bune, sub îndrumarea organelor și organizațiilor de partid, pentru realizarea sarcinilor de plan în industrie, a producțiilor în agricultură, în celelalte sectoare de activitate, în spiritul mobilizatoarelor prevederi din documentele Congresului al XIII-lea al P.C.R., al orientărilor și indicațiilor date de tovarășul **NICOLAE CEAUȘESCU**, secretarul general al partidului.

Formele și metodele specifice muncii noastre au fost aplicate mai perseverent, prin acțiuni de îndrumare și control desfășurate direct în unitățile economice și instituțiile cu forță de muncă preponderent feminină, în unitățile agricole, în cartiere și la sate și au vizat o mai bună cunoaștere a hotărîrilor de partid și de stat, a sarcinilor de producție, a legilor țării. Această activitate a îmbrăcat o multitudine de forme: schimburi de experiență și consfătuiri, simpozioane și expuneri, întîlniri și dezbateri pe teme economice, politice, juridice și morale, la locul de muncă sau la cluburile „Femina", și a condus la creșterea conștiinței femeilor din județ, a responsabilității lor de oameni ai muncii, de cetățeni, mame și soții.

Femeile noastre se mîndresc pe drept, ca părtașe egale, cu succesele obținute de oamenii muncii ieșeni, care au obținut în 1985 o producție marfă industrială mai mare cu 6,4 miliarde de lei față de 1980. Încă din prima lună a anului 1986, harnicele lucrătoare de la C.F.S., I.A.I., I.T.P. Pașcani, întreprinderile de confecții, de tricotaje „Moldova", „Victoria", „Țesătura", „Textila" etc. s-au angajat

VALERIA GROZAVU
președinta Comitetului județean Iași al femeilor

(continuare în pag. a 3-a)

Capnet

Spre apicultură

Cincinalul în care am intrat deschide perspective largi și albinăritului. Într-adevăr, conform **Programului de dezvoltare a apiculturii în perioada 1986—1990**, aprobat la recenta Ședință a Comitetului Politic Executiv al C.C. al P.C.R., sarcini deosebite în direcția sporirii numărului de familii de albine și producției de miere, ca și a diversificării produselor apicole, revin și județului nostru. Sigur că răspunderea cea mai mare în realizarea acestor obiective cade în seama unităților agricole și silvice care pot organiza creșterea albinelor pe scară mare și dispun de o bază tehnico-materială dintre cele mai moderne. Nu poate fi însă subestimată nici contribuția apicultorilor amatori, mai ales că numărul acestora crește de la an la an și, totodată, și participarea lor la formarea fondului de stat de miere de albine, lăptișor de matcă, propolis, ceară etc. Medicul veterinar Alexandru Luca, președintele filialei ieșene a Asociației crescătorilor de albine, ne informa că numai anul trecut au absolvit cursul intensiv de inițiere și perfecționare în apicultură peste 120 de ieșeni, care acum sînt și posesori de stupi. Nu ne îndoim că și de aici înainte această tendință de îngroșare a rîndurilor apicultorilor va continua. De altfel, filiala A.C.A. s-a pregătit să deschidă pe data de 10 februarie un nou ciclu al cursurilor de inițiere care, după două săptămîni de lec-

C. GREGORIAN

(continuare în pag. a 3-a)

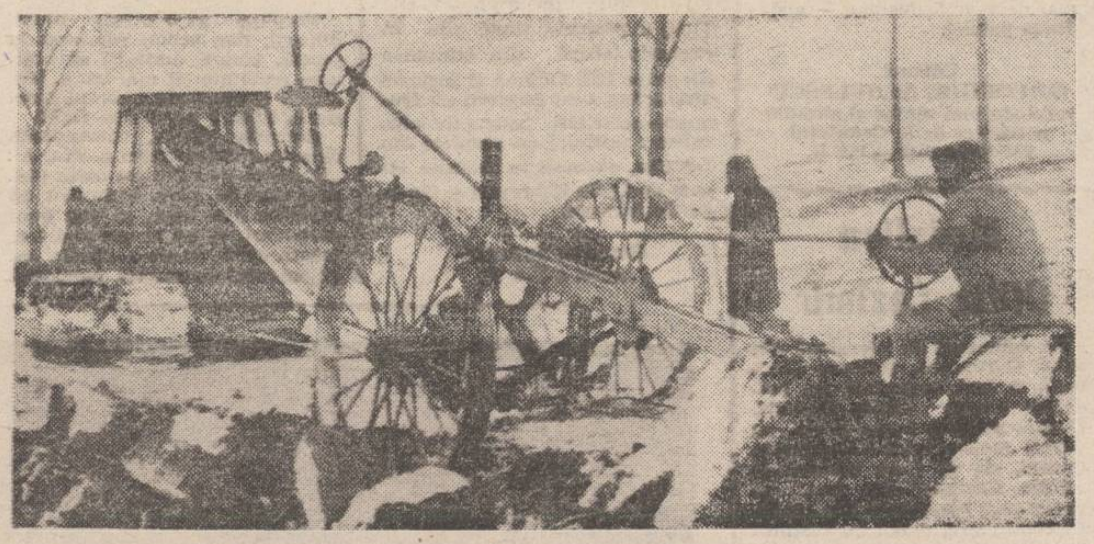

Cooperatorii din Aroneanu și-au propus ca în primăvară să planteze cu viță de vie circa 20 de hectare, improprii altor culturi. În imagine, un aspect surprins zilele trecute la desfundarea suprafeței respective

Foto: L. STRATULAT

La Belcești

Contribuția crescătorilor de animale la formarea fondului de stat trebuie să fie pe măsura mărimii comunei

Anul trecut, la Belcești, s-au livrat statului, pe bază de contract, 410 taurine, aproape 180 de porci, 4,4 tone de carne de ovine și 3,2 tone de carne de pasăre. „Se poate mai mult, ne-a spus tov. Vasile Balmuș, primarul comunei. De altfel, în aceste zile, cînd se desfășoară recensămîntul animalelor, numeroși cetățeni, profitînd de această acțiune, încheie și contracte". Trebuie să spunem însă că la Belcești nu toți locuitorii înțeleg această cerință. De altfel, prevederile contractuale pe 1985 au fost onorate integral numai la taurine și la lapte de oaie.

Sînt cetățeni, și nu puțini, care cresc în gospodăriile lor un important număr de animale și păsări, care livrează la fondul de stat cantități sporite de produse zootehnice. Cu unii dintre aceștia am stat și noi de vorbă. Pe bătrînul **Neculai Costea**, om la 75 de ani, l-am găsit dînd nutreț la oi. El crește în gospodăria sa (locuiește împreună cu familia feciorului său) 20 de oi, un însemnat număr de păsări, un porc. „În fiecare an, ne spune, contractez cu statul lapte de oaie, păsări, ouă și alte produse. Am livrat și porci. Și am avut numai de cîștigat". În cuvinte asemănătoare ne-au vorbit și Constantin P. Ciobanu, și Constantin Constantinescu, și Aurel Chelea, și Mihai Balmuș, și Sofia Ilie, și Aurel Baziluc, ca și Vasile Ciocan, ei fiind de altfel printre cei mai buni gospodari ai comunei. Consiliul popular i-a sprijinit cu purcei, pui de o zi, furaje și, bineînțeles, pășune, circa 900 de hectare.

Dar la Belcești am întîlnit însă și cetățeni care nu numai că nu livrează statului nici un fel de produse zootehnice, dar nu cresc în gospodăriile lor nici animale și nici păsări. Un exemplu în acest sens ni l-a oferit Dumitru C. Bahnă. Familia sa se compune din 6 persoane. Soția lucrează în cooperativa agricolă, iar cei 4 copii sînt mici. Dumitru C. Bahnă lucrează la Antrepriza nr. 3 a T.A.G.C.M. Iași. Conform prevederilor Decretului nr. 70 din 1984, are obligația minimă de a crește cel puțin o vacă sau 5 oi, ori două capre, 1—2 porci, 10 găini, 60—80 pui de carne, 5—8 alte păsări și 10—15 iepuri de casă. Din păcate, Dumitru C. Bahnă nu crește nimic în gospodăria proprie, deși are condiții (terenul din curte, lotul în folosință de la C.A.P.). De unde asigurați hrana pentru familie, laptele pentru copii? îl întrebăm noi. „Cumpăr de la Iași. Laptele îl iau de la tata socru", ne răspunde interlocutorul. Curioasă optică! Îl vizităm acasă și pe Dumitru C. Bulbuc, tata socrul. Atît el, cît și soția sînt buni gospodari. Deși sînt oameni în vîrstă, au vacă, au păsări. Au contractat cu statul o însemnată cantitate de lapte, carne de pasăre, ouă și alte produse. Se declară nemulțumiți de spiritul... gospodăresc al fiicei

ANDREI BRATU

(continuare în pag. a 2-a)

■ **Bunii gospodari sînt fruntași și la livrări** ■ **O anomalie: unii navetiști se aprovizionează numai de pe piețele Iașului** ■ **Peste 160 de familii n-au încheiat încă nici un fel de contract. De ce?**

Un nou an de instrucție și educație a gărzilor patriotice

Începutul lunii februarie marchează deschiderea noului an de instrucție și educație a gărzilor patriotice. În acest an, reluarea activității de pregătire militară și politică a gărzilor patriotice are loc în atmosfera de intensă activitate creatoare a întregului popor pentru înfăptuirea istoricelor hotărîri ale Congresului al XIII-lea al partidului și sub semnul obiectivelor și sarcinilor cuprinse în cea de-a doua **Directivă** a comandantului suprem al Forțelor Armate ale R. S. România, tovarășul **NICOLAE CEAUȘESCU**, pentru perioada 1986—1990.

Pornind de la rezultatele și experiența dobîndite de comandanți, state majore și gărzi patriotice din județ în perioada 1981—1985, noul an de instrucție și educație trebuie să marcheze un important salt calitativ în perfecționarea pregătirii militare și politico-educative, în continua consolidare organizatorică, în lumina cerințelor și sarcinilor cuprinse în Directiva comandantului suprem. Pentru înfăptuirea acestor obiective trebuie să acționăm cu exigență și pasiune revoluționară în vederea sporirii, la toate categoriile de pregătire, a calificativelor de bine și foarte bine, făcînd din fiecare localitate, întreprindere, instituție și obiectiv economic, așa cum ne cere comandantul nostru suprem, o cetate de muncă, de luptă și de apărare.

În spiritul acestor orientări, ne-am propus ca direcții prioritare de acțiune perfecționarea activității de concepție și conducere a comandanților statelor majore, pentru ca pregătirea militară și politică a gărzilor patriotice și a formațiunilor de tineret să fie organizată și să se desfășoare la un înalt nivel calitativ. Sub directa îndrumare a organelor și organizațiilor de partid, vom acționa pentru cunoașterea, însușirea și aplicarea în viață de către toți membrii gărzilor patriotice a politicii interne și externe a partidului și statului nostru, a sarcinilor ce ne revin în calitate de proprietari, producători, beneficiari și apărători ai bunurilor materiale și spirituale. Sarcini majore ne revin în acest an pe linia îmbunătățirii încadrării și perfecționării structurii organizatorice a gărzilor patriotice corăspunzător condițiilor și nevoilor de apărare din fiecare localitate, întreprindere și instituție, ridicării pregătirii cadrelor și statelor majore pentru însușirea temeinică a principiilor doctrinei militare naționale cu privire la apărarea patriei de către întregul popor. Ținînd seama de rezultatele obținute în anii precedenți și, mai cu seamă, de neajunsurile manifestate, în centrul activității vom situa ridicarea calității pregătirii militare a gărzilor patriotice și a formațiunilor de pregătire a tineretului, astfel încît toți luptătorii și tinerii să acționeze și să execute tragerile cu armamentul din dotare numai cu calificativul de foarte bine, vom milita pentru întărirea ordinii și disciplinei, a răspunderii în pregătire. Și în acest an, ne vom preocupa de dezvoltarea, diversificarea și modernizarea bazei materiale pe categorii de subunități, conform noilor principii de ducere a acțiunilor de luptă în toate situațiile, folosind și valorificînd la un nivel superior posibilitățile și resursele de care dispune municipul și județul Iași.

Putem aprecia că dispunem de toate condițiile organizatorice și materiale pentru ca, sub conducerea organelor și organizațiilor de partid, gărzile patriotice și formațiunile de tineret din județul Iași să se înscrie încă din primul an al cincinalului cu rezultate maxime în îndeplinirea planului pregătirii de luptă și politică.

Comandanții, statele majore, gărzile patriotice, toți luptătorii și tinerii se angajează să nu-și precupețească eforturile pentru înfăptuirea obiectivelor și sarcinilor ce rezultă din Directiva comandantului suprem, din Ordinul de instrucție al comandantului gărzilor patriotice județene pentru anul 1986, îndeplinind cu calificativ maxim cea mai de seamă misiune — apărarea patriei.

Colonel
GHEORGHE ALBULESCU
șeful statului major al gărzilor patriotice de la Comitetul județean Iași al P.C.R.

Învățămîntul ieșean — în pas cu cerințele vieții

PREGĂTIREA PRIN MUNCĂ PENTRU VIITOAREA PROFESIUNE

La interferența pregătirii teoretice cu activitatea practică, productivă, în acea zonă ce trebuie să fixeze interesul celor ce se ocupă de formarea viitorilor specialiști, situăm și noi aria de investigație în scopul abordării concrete a unor aspecte ce se constituie în obiectiv prioritar al modernizării învățămîntului românesc, imperativ subliniat din nou, cu claritate, în documentele Congresului științei și învățămîntului.

În atenție, astăzi, un liceu industrial ieșean, nr. 6, a cărui bună colaborare cu întreprinderea patronatoare, Trustul antreprize generală de construcții-montaj, oferă imaginea unor certe reușite ale căror generalizare și permanentizare sînt temeliile succeselor în pregătirea viitorilor specialiști. Există, am înțeles din convorbirile purtate, un sistem de relații direct și eficient între cele două unități, școala fiind un adevărat laborator de pregătire profesională, dar și de educație a elevilor în spiritul muncii. În școală, după cum ne informa profesorul Dumitru Pruneanu, directorul liceului, își desfășoară activitatea un valoros colectiv de ingineri și maiștri-instructori, care asigură pregătirea elevilor în diferite meserii (dulgheri, zidari, mozaicari, fierari-betoniști, instalatori etc.). Elevii își desfășoară activitatea teoretică și practică avînd la dispoziție 7 cabinete pe specialități și 14 ateliere-școală dotate, prin grija întreprinderii, în mod corespunzător; ei efectuează, sub îndrumarea maiștrilor-instructori, practica productivă pe șantierele trustului, aplicînd cunoștințele dobîndite la orele de curs. Un exemplu de înțelegere exactă a modului în care trebuie folosite orele de activitate practică prevăzute de programă este — ne spunea inginerul Dan Manta, director adjunct al liceului, executarea în întregime de către elevi a unui bloc de locuințe în cartierul Dacia, investiție a cărei valoare se ridică la un milion cinci sute de mii de lei. Nu putem omite, de asemenea, contribuția elevilor școlii profesionale — semnalată, de altfel, la momentul potrivit — la lucrările de reparații ale clădirii liceului.

Prin planul de producție al școlii au fost executate lucrări din planul de producție al T.A.G.C.M.: prefabricate mici, cofraje, tîmplărie din lemn și metal, lucrări de finisaj la o serie de obiective. Conducerea trustului, aflăm de la economistul Fănică Dănilă, secretarul comitetului de partid pe întreprindere, în colaborare cu conducerea liceului, urmărește integrarea absolvenților în producție. Astfel, toți absolvenții școlii profesionale și o mare parte din cei ai liceului sînt încadrați în brigăzile complexe ale trustului. 80 la sută din actuala forță de muncă a T.A.G.C.M. o formează absolvenții din diferite promoții ale acestui liceu. Este o idee menționată și de Ion Aionițoaie, absolvent al școlii profesionale, cîștigător al locului II în finala pe țară a concursului pe meserii, în specialitatea dulgheri.

Seriozitatea însuflată în pregătirea pentru viitoarea meserie își află dobînzi de bine în planul rezultatelor școlare în general, liceul înscrîndu-se în ultima vreme pe o linie de progres real în ce privește promovabilitatea, frecvența, creșterea numărului de elevi buni.

„Ne străduim — menționa tov. D. Pruneanu — să asigurăm elevilor care desfășoară practica productivă pe șantiere activități calificate, în concordanță cu nivelul pregătirii teoretice, în creștere de la an la an; este și în folosul întreprinderilor ca viitorii muncitori să nu efectueze munci necalificate, cum, din păcate, se mai întîmplă, ci să învețe, să se deprindă a lucra efectiv".

ALEXANDRA HASAN
Vasile Lucian Arhire

Conferință

La Filiala Iași a Asociației oamenilor de știință (calea 23 August nr. 8) va avea loc astăzi, la ora 16, conferința „Rolul istoriei științei în dezvoltarea societății". Va vorbi prof. dr. docent Magda Petrovanu.

În excursie

În vacanța abia încheiată, un grup de pionieri de la Școala nr. 38 din Iași, sub îndrumarea tovarășului profesor Vasile Țîru, a petrecut șapte zile în excursia-tabără din stațiunea Singeorz Băi. Odihna și jocurile distractive s-au împletit cu frumoase activități instructiv-educative: întîlniri cu pionieri din Bistrița, excursii la locurile legate de Liviu Rebreanu și George Coșbuc etc.

Geanina Surugiu,
clasa a V-a D

Activități pionierești

Și în ultimele zile de vacanță, la clubul de vacanță de la C.P.Ș.P. Podu Iloaiei au avut loc activități interesante. De exemplu, învățătoarea Viorica Țuțuianu, delegată la Congresul științei și învățămîntului, a vorbit în fața copiilor despre importantul eveniment din viața științei și școlii românești de toate gradele. Expunerea a pornit de la întrebările puse de pionieri. În final, formațiile Casei au prezentat un program artistic intitulat „Omagiu în ianuarie". Într-o altă zi — ne informează profesoara Stela Stroescu —, 40 de pionieri au făcut o vizită la S.M.A. din localitate. Au avut o întîlnire cu directorul unității, au vizitat sectoarele de activitate. În încheiere, ansamblul folcloric al C.P.Ș.P. a prezentat în fața muncitorilor de la S.M.A. un frumos program artistic.

Gînduri pentru trimestrul al II-lea

Vacanța ne-a oferit multe bucurii, dar acum, reîntorși la școală, sîntem hotărîți să obținem rezultate și mai bune. Iată cîteva gînduri ale unor pionieri de la Școala nr. 3 din Iași:

Gabriela Vîlcu, comandanta detașamentului clasei a VI-a A: „Vrem să pornim „cu toate pînzele sus" în acest trimestru, să învățăm mai bine, să fim buni gospodari, să avem cea mai frumoasă clasă, să ne realizăm angajamentul de muncă patriotică (500 kg maculatură, 1 tonă fier vechi)".

Cuvinte de hotărîtă angajare a rostit și Luiza Besmeciuc, comandanta detașamentului clasei a VII-a B („Avem rezultate bune, dar ele pot fi și mai bune. Vrem să eliminăm din catalog notele de 5 și 6").

Succes tuturor!

Ana-Emanuela Balint,
subredacția „Opinia pionierească"

Modernizări

(urmare din pag. 1)

nevoia **modernizării utilajelor, utilizarea la prelucrări mecanice a unor scule speciale cu un randament ridicat, elaborarea de noi tehnologii care să ducă la creșterea productivității muncii, la reducerea consumului de metal și de energie electrică.** „În cursul acestui an, ne spunea tovarășul **Traian Roșu**, secretarul comitetului de partid pe întreprindere, începem prima etapă de modernizare a unității (avem alocate deja circa 40 milioane de lei), prilej cu care vom aduce îmbunătățiri de substanță tuturor sectoarelor, în așa fel încît să ne putem realiza, în mod ritmic, sarcinile de plan". Conducerea întreprinderii trebuie însă să acționeze ferm și bine organizat pentru aplicarea noilor măsuri stabilite în urma ședinței secretariatului Comitetului județean de partid, care a avut loc recent în unitate.

Medalion Otilia Cazimir

La cabinetul de literatură din satul Coropceni, comuna Ciortești, a fost organizat un medalion literar Otilia Cazimir. Despre viața și opera poetei au vorbit muzeograful Margareta Cernat, de la Casa memorială „Otilia Cazimir" din Iași, și profesoara Margareta Munteanu. În continuare, elevii au susținut un recital de poezie și au ascultat versuri în lectura Otiliei Cazimir, înregistrate pe bandă de magnetofon.

La casele pionierilor și șoimilor patriei din județul nostru, cercurile tehnico-aplicative și cele de cusături și țesături desfășoară o bogată și instructivă activitate. În imagine: rodul muncii și al fanteziei pionierești, reunit într-o cuprinzătoare expoziție

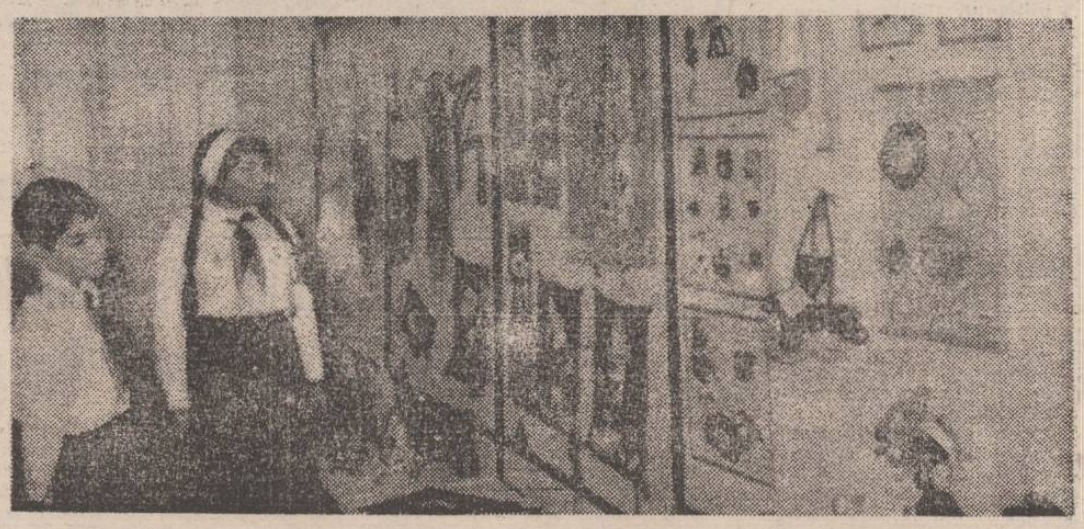

Contribuția crescătorilor de animale la formarea fondului de stat

(urmare din pag. 1)

și al ginerelui. „I-am ajutat, i-am sfătuit să se pună pe treabă. Degeaba. La ei în curte bate vîntul", ne spune cu amărăciune Dumitru C. Bulbuc. Iar la Belcești mai sînt asemenea exemple ce fac notă discordantă. Față de această situație se impune totuși și un alt exemplu întîlnit la Belcești. Pentru a-și asigura laptele pentru copii, trei cadre didactice care locuiesc la bloc și-au cumpărat o vacă. N-ar putea învăța de la ei și ceilalți cetățeni?

Din dorința de a spori în acest an contribuția cetățenilor din Belcești la formarea fondului de stat de produse agroalimentare, consiliul popular comunal a luat din vreme unele măsuri. Astfel, au fost formate echipe, în frunte cu deputații, care au stat de vorbă cu fiecare cetățean în parte, explicîndu-le importanța prevederilor Decretului nr. 70. Cei mai mulți dintre ei au înțeles obligațiile legale ce le revin. De altfel, pînă acum, s-au încheiat contracte pentru 356 de taurine, 210 porci, 7,8 tone carne de pasăre, 4,405 hectolitri de lapte de vacă, 1 031 hectolitri de lapte de oaie etc. Cu excepția porcinelor, prevederile inițiale au fost depășite. Și totuși aceasta nu reflectă posibilitățile de care dispune comuna Belcești. Îl demonstrează și rezultatele de pînă acum ale recensămîntului, potrivit cărora efectivele de animale și păsări sînt în creștere. Să încheie contracte cu statul pentru produse agroalimentare sînt așteptați și cetățenii Dumitru I. Meaucă, Gheorghe N. Ciornilă, Grigore Drăgoi, Gheorghe M. Vasilache, Mihai A. Olaru, Dumitru D. Dumitru, Vasile G. Popa, Emil Hrișcă și alții, oameni cu posibilități economice, dar care n-au înțeles încă că a contracta cu statul surplusul de produse agroalimentare este nu numai o îndatorire patriotică, ci și o obligație stabilită de lege.

Literatura în dialog cu artele

În organizarea Centrului de librării, astăzi, la ora 18, la Casa cărții, va avea loc o nouă ediție a unei manifestări devenite tradiționale. În prima parte, va avea loc o întîlnire cu poetul Dorian Obreja, care va fi prezentat de către criticul Ioan Holban. Va urma vernisarea expoziției de fotografii artistice intitulată „Clipe irepetabile", aparținînd lui Doru Diaconu și Dan Sterie, despre care vor vorbi criticul Aurel Leon și dr. ing. Mircea Oprișor.

FAPTELE NOASTRE — ÎN LUMINA CODULUI ETIC

Iată că apelul nostru de acum o săptămînă, prin care solicitam să ne scrieți, relatîndu-ne fapte deosebite de muncă și viață, au găsit ecou în rîndul unora dintre dumneavoastră, stimați cititori. Conținutul acestor scrisori va constitui, așa cum subliniam, subiect pentru articolele din cadrul acestei rubrici, ce apare în fiecare miercuri. Mulțumind celor care ne-au scris, ne exprimăm încrederea că exemplul lor va fi urmat de cît mai mulți cititori. Așteptăm, așadar, noi scrisori (însoțite eventual de fotografii, desene, epigrame etc.), pe adresa ziarului nostru, pentru rubrica „Faptele noastre — în lumina Codului etic".

Spiritul gospodăresc în acțiune...

Una dintre scrisorile pe care le-am primit (expediată de către **Dumitru A. Ciopeică** din Cristești—Holboca) ne-a atras atenția nu numai prin conținutul său, ci și prin semnificație. A scrie despre faptele frumoase ale cuiva este un gest care înfrumusețează și înnobilează pe cel care o face ; aprecierile la adresa conștiinței ce a generat acele fapte sînt ele însele dovada unei conștiințe pe măsură.

Ioan Bombică (care apare în imaginea de mai jos, realizată de către **G. Pescaru**) are 73 de ani

și este pensionar C.F.R. După o viață de muncă, el trăiește ani de odihnă și liniște binemeritate. Deși nu este pe deplin sănătos, el dorește să mai fie util familiei, obștei, societății. Are ceea ce se numește neastîmpărul muncii : i-l poți citi în privirea senină și caldă, i-l poți descifra în cutele palmelor bătătorite. Concret și material, roadele acestui neastîmpăr sînt vizibile în felul cum arată casa, curtea și grădina acestui om gospodar, pentru care vîrsta nu este cîtuși de puțin o povară. Realizarea sa cea mai deosebită din ultimul timp și pentru care merită toate laudele este aceea pe care fotografia o prezintă parțial, iar noi v-o relatăm pe de-a întregul. În Cristești, atît numărul fîntînilor, cît și gustul apei din ele au generat dintotdeauna probleme locuitorilor. Dar nimeni nu și-a propus să rezolve aceste probleme — nimeni, pînă la Ioan Bombică. Nu era singurul care știa de existența unor izvoare în comună, izvoare cu apă bună și debit mare, dar a fost singurul care a acționat — și a reușit — să le capteze. Nu i-a fost deloc ușor, la peste 70 de ani, căci au trebuit amenajate bazine, săpate șanțuri, instalate conducte și, nu în ultimul rînd, învins pesimismul unor oameni. Acum, în curtea lui și a unui vecin două cișmele stau mărturie că dragostea pentru muncă și dorința de mai bine înving mereu. Și asta nu e tot : în fața casei lui Ioan Bombică — **în stradă** — se mai află o cișmea realizată de el, de unde iau apă numeroși locuitori sau trecători. Semnificația celor făcute de către acest om gospodar nu credem că mai trebuie subliniată ; se cere menționat, în schimb, că la Cristești mai există și alte izvoare. Cine urmează exemplul celui despre care am scris aceste rînduri ?

...și în suferință

Într-adevăr, spiritul gospodăresc este în **suferință** nu numai în desenul de mai jos (aparținînd lui **Vasile Butnaru**), ci și în cazuri cu adresă precisă. Cei mai mulți dintre cetățeni au grijă să se încadreze în consumul repartizat de energie electrică, să facă și importante economii. Aceasta în ceea ce privește propria locuință. Dar în afara ei ? Să vedem ce concluzii se pot desprinde din cele două cazuri pe care vi le înfățișăm în continuare.

Într-un miez de noapte (dar, mai mult ca sigur, în fiecare noapte) pe casele scărilor mai multor blocuri din Canta și Păcurari ardeau două (bl. 537, sc. A ; 457, sc. A ; 455, sc. A, sc. B ; 454, sc. B), trei (454, sc. C ; 535, sc. A, sc. B), cinci (457, sc. B plus unul la subsol) sau 12(!!!) becuri (543, sc. A). O vină aparține în mod sigur asociațiilor de locatari, care au obligația de a monta automate de scară ; dar nu mai puțin vinovați de această risipă sînt chiar locatarii. Opinia îngustă a celor care afirmă „nu contează două-trei becuri aprinse, acolo", este și falsă (calculați cîte becuri am găsit aprinse la numai cîteva blocuri), și păgubitoare, pentru noi toți.

Atelierul de reparații încălțăminte de lîngă piața Alexandru cel Bun. Înăuntru se lucrează la lumina unei lămpi cu gaz. Lăudabil spirit de economie, nu ? Da, dar cu numai cîteva minute mai înainte același spirit era absent cu desăvîrșire, înlocuit fiind cu frauda, prin sustragere de curent electric în scopuri personale. Un fir ducea din atelier la mașina 1—IȘ—9217, proprietatea maistrului **Aurel Leonte**. La întrebarea privind rolul firului, am primit răspunsuri contradictorii („s-a sudat ceva la mașină", „s-au făcut niște găuri la mașină"), ori sub formă de... întrebare („dv., în situația noastră, n-ați face la fel ?").

Concluziile sînt limpezi — așteptăm măsurile corespunzătoare. Pentru că, în mod logic, dar și în spiritul legilor care guvernează societatea noastră, atunci cînd spiritul gospodăresc este în suferință, răul trebuie tăiat de la rădăcină.

Rubrică realizată de CLEMENT POPA

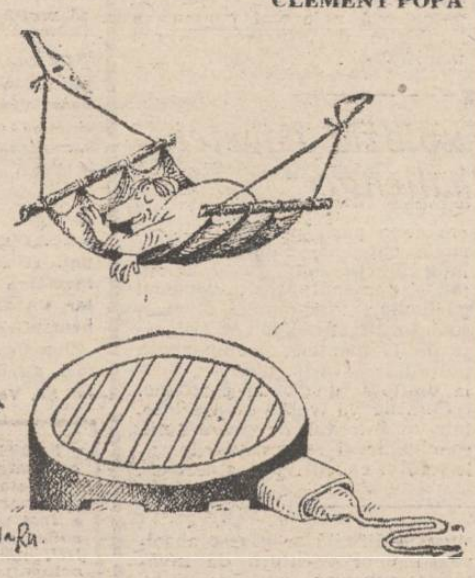

Consfătuire pe tema îmbunătățirii condițiilor de muncă și de viață ale personalului muncitor

Ieri, la Casa de cultură a sindicatelor din Iași a avut loc consfătuirea cu tema **„Activitatea desfășurată de organele și organizațiile de partid, de sindicat și ale U.T.C., consiliile oamenilor muncii, inspecțiile de specialitate pentru îmbunătățirea condițiilor de muncă și de viață ale personalului muncitor, în vederea prevenirii accidentelor de muncă și îmbolnăvirilor profesionale".** Au fost prezenți secretari de comitete de partid din întreprinderi și instituții din județ, directori de unități, președinți de sindicate, șefii compartimentelor de protecția muncii din unități economice, cadre medicale, reprezentanți ai organelor de justiție.

La consfătuire a participat tovarășul **Leonard Constantin**, membru supleant al Comitetului Politic Executiv al C.C. al P.C.R., prim-secretar al Comitetului județean de partid, președintele comitetului executiv al Consiliului popular al județului Iași.

Cuvîntul de deschidere a fost rostit de tovarășul **Eugen Nechifor**, prim-secretar al Comitetului municipal de partid, primarul municipiului Iași.

În cadrul consfătuirii au fost reliefate rezultatele obținute pentru îmbunătățirea continuă a condițiilor de muncă și de viață ale personalului muncitor, întărirea ordinii și disciplinei, respectarea legislației de protecție și igiena muncii, pentru prevenirea accidentelor de muncă, a bolilor profesionale, menținerea stării de sănătate a oamenilor muncii. S-a subliniat că în anul 1985, prin măsurile și acțiunile întreprinse, au fost rezolvate o seamă de probleme tehnico-organizatorice care au determinat optimizarea condițiilor de microclimat, ușurarea efortului fizic, reducerea numărului de accidente și îmbolnăviri profesionale, îmbunătățirea condițiilor de dotare și funcționare a vestiarelor, cantinelor, microcantinelor și bufetelor de incintă, a cabinetelor medicale din întreprinderi, a căminelor de tineret.

În spirit critic și autocritic, au fost reliefate, totodată, și neajunsurile ce se manifestă în acest domeniu, cauzele acestora, adoptîndu-se măsuri de perfecționare a activității.

Tovarășul **Leonard Constantin**, luînd cuvîntul în încheierea consfătuirii, a subliniat sarcinile ce revin organelor și organizațiilor de partid, conducerilor de unități pentru intensificarea activității în domeniul analizat, ca unul din factorii chemați să contribuie la creșterea calității vieții, la îndeplinirea sarcinilor economice pe 1986, în spiritul hotărîrilor Congresului al XIII-lea al partidului, al orientărilor și indicațiilor date de tovarășul **NICOLAE CEAUȘESCU.**

Femeile — puternic angajate în viața economico-socială a județului

(urmare din pag. 1)

să-și sporească eforturile, cu răspundere muncitorească și inițiativă, alături de toți oamenii muncii, pentru atingerea unei creșteri a producției marfă industriale cu 12,1 la sută și a productivității muncii cu 16,7 la sută, la înfăptuirea altor obiective ce privesc dezvoltarea intensivă a economiei județului. Demne de reliefat sînt și angajamentele asumate de femei, în domeniul agriculturii, în sectorul prestărilor de servicii, în ocrotirea sănătății, în învățămînt, știință, cultură și artă, în alte ramuri de activitate.

Pe baza izbînzilor obținute, a talentului și hărniciei lor, **Comitetul județean Iași al femeilor a lansat recent o mobilizatoare chemare la întrecere**, ale cărei obiective dau măsura puterii lor de muncă, de pricepere și dăruire pentru propășirea patriei. În fiecare domeniu de activitate: industrie, agricultură, recuperarea și valorificarea materialelor refolosibile, gospodărirea și înfrumusețarea localităților, ca și în asigurarea creșterii demografice, întărirea familiei și educarea copiilor, femeile ieșene și-au stabilit obiective îndrăznețe, pe deplin realizabile. Vom acționa cu toată răspunderea, prin mijloacele și formele specifice ale comitetelor și comisiilor de femei, pentru ca în industrie să crească nivelul producției, calitatea și competitivitatea produselor, concomitent cu reducerea consumurilor, cu desfășurarea largă a inițiativelor muncitorești și stimularea mișcării de invenții și inovații, de creație, pe măsura sarcinilor sporite stabilite de recenta ședință a Comitetului Politic Executiv al C.C. al P.C.R. La sate, vom acționa pentru cultivarea eficientă a tuturor suprafețelor, pentru creșterea în gospodării a numărului de animale și păsări, pentru stimularea interesului femeilor față de alte îndeletniciri.

Ne propunem, totodată, să intensificăm munca educativă în rîndul femeilor, pentru înțelegerea necesității de menținere a unui indice înalt de natalitate și sporirea acestuia, potrivit prevederilor Decretului Consiliului de Stat, care creează condiții minunate de muncă și viață tuturor mamelor, ocrotirii sănătății acestora și educării copiilor în cultul muncii, al dragostei față de patrie și partid. Noul an și cincinal în care am intrat oferă miilor de femei din județul nostru prilejul de a se afirma pe deplin în viața economico-socială, în amplul proces revoluționar de înflorire a patriei noastre.

Spre apicultură

(urmare din pag. 1)

ții teoretice, va fi urmat de o serie de demonstrații practice în stupine.

Faptul că această îndeletnicire cu vechi tradiții pe meleagurile ieșene cîștigă noi și noi adepți este salutat desigur cu satisfacție în primul rînd de consumatori, care vor putea astfel avea la dispoziție tot mai multe produse apicole.

Parafrazînd un proverb, se poate spune : apicultori să fie, că bază meliferă naturală pentru albine se găsește. Iar cînd aceasta nu va mai acoperi necesarul, nu va fi greu să se extindă cultura plantelor melifere pentru care se vor găsi niște terenuri improprii culturilor agricole de bază. Așadar, chiar dacă este vorba de realizarea unor proiecte mai ambițioase de dezvoltare a apiculturii, cum sînt de fapt cele pentru actualul cincinal, realizarea lor nu ridică probleme.

alb negru

■ **CONCURS.** Consiliul orășenesc al organizației pionierilor, împreună cu echipajul circulației din cadrul Miliției orașului Pașcani, a organizat, recent, faza pe localitate a concursului „Cea mai bună patrulă de circulație". Au participat elevi de la ciclurile gimnaziale ale tuturor școlilor din oraș. Pe primele locuri s-au clasat, în ordine, echipalele școlilor nr. 2, 5 și 4. Au avut de cîștigat însă toți participanții la acest concurs. **(C. Fintinaru).** ■ **UTIL.** În Editura medicală, în cunoscuta colecție „Știința și tehnica pentru toți", seria medicină, a apărut lucrarea „Consultația prenatală", semnată de trei specialiști în domeniu — Silviu Saler, Gigi Paty Subțirelu și Aurelian Constantinescu. Este o lucrare deosebit de utilă și de interesantă atît pentru viitoarele mame, cît și pentru celelalte femei. ■ **GHINIOANE.** Anul 1986 a început pentru cîteva familii din municipiul Iași (Dumitru Avrămeanca, Zoița Toma și Elena Miha) nefericit. În locuințele lor s-au produs incendii, soldate, unele, cu mari pagube materiale. Toate au avut aceeași cauză : neglijența cetățenilor respectivi (sobe defecte, coșuri de fum necurățate sau instalații electrice pentru încălzit lăsate fără supraveghere). (Cpt. **M. Nazarie**, Grupul de pompieri al județului Iași). ■ **SPECTACOL.** Cei care au cumpărat pe data de 23 ianuarie a.c. bilete pentru filmul care rula la cinematograful „Victoria" între orele 15,30—19 — ne-au scris mai mulți cetățeni, printre care soții Maria și Ștefan Popovici (b-dul Dacia nr. 57) — au avut parte, la intrarea în sală, de un cu totul alt spectacol, nedorit. Casiera vînduse cu mult mai multe bilete decît locurile existente, iar unii spectatori au rămas în picioare, pe scări, alții n-au mai reușit să ajungă la locurile indicate pe tichet sau au găsit scaunele ocupate. Este o inadmisibilă lipsă de respect din partea lucrătorilor cinematografului față de spectatori. ■ **BALUSTRADA.** În urma accidentului de circulație produs anul trecut în zona Podul de Piatră, s-a rupt o mare parte din balustrada care mărginește podul de peste rîul Bahlui. Cu toate că a trecut mult timp de atunci, iar noi am scris în cîteva rînduri despre acest aspect, nu s-a făcut nimic pentru repararea balustradei. Precum se vede în imaginea de mai jos, a dispărut și bara metalică care fusese montată, acolo, provizoriu! (foto : **Gh. Onofrei**). ■ **VULPOI.** Din cotețele gospodarilor care locuiesc în împrejurimile Iașului, au început să dispară, de la o vreme, în fiecare noapte, tot mai multe păsări. Oamenii gîndeau că este vorba de vreun vulpoi șiret și s-au pus la pîndă. Spre surprinderea lor au descoperit că cel care dădea iama în găinile lor era Constantin Josu (comuna Bîrnova), care, un timp, va sta departe de orice fel de coteț cu păsări.

DUMITRU HARIGA

pe meridianele globului

Conferința pentru dezarmare de la Geneva

GENEVA 4 (Agerpres)

La Geneva, s-au deschis lucrările sesiunii din acest an a Conferinței pentru dezarmare, organism de negocieri multilaterale compus din 40 de state, între care și România. În ședința inaugurală a conferinței, președintele reuniunii, ambasadorul australian Richard Butler, a subliniat că în 1986 — Anul Internațional al Păcii — conferința este chemată să aducă o contribuție directă și pozitivă, cu participarea tuturor statelor membre, la înfăptuirea dezarmării, la menținerea păcii și securității internaționale.

Printre documentele aflate în atenția Conferinței pentru dezarmare se află Declarația-Apel a președintelui Republicii Socialiste România, Nicolae Ceaușescu, și a președintelui Consiliului de Stat al Republicii Populare Bulgaria, Todor Jivkov, cu privire la realizarea, în Balcani, a unei zone fără arme chimice. Declarația-Apel a fost difuzată ca document oficial al conferinței.

Festivități consacrate participării României la Tîrgul internațional din Lucerna

BERNA 4 (Agerpres)

La Lucerna, au avut loc festivități consacrate participării României la Tîrgul internațional din acest oraș, manifestare desfășurată în Elveția concomitent cu „Săptămînile culturii, artei și turismului românești".

În cuvîntul său, E. Graber, președintele Oficiului cantonal pentru promovarea economiei și turismului, a subliniat rolul activ al României pe arena internațională, înalta apreciere de care se bucură președintele Nicolae Ceaușescu în rîndul opiniei publice elveține.

În sala de festivități a pavilionului Tîrgului, a fost prezentat un spectacol artistic în interpretarea orchestrei „Rapsozii Carpaților" și a unor grupuri de artiști amatori elvețieni.

În cadrul Tîrgului — unde participă cu standuri proprii 37 de firme din state europene, din Asia și de pe continentul american — standul țării noastre prezintă o expoziție consacrată realizărilor României socialiste, îndeosebi din ultimele două decenii, de cînd în fruntea partidului și statului nostru se află tovarășul Nicolae Ceaușescu.

Sînt prezentate, de asemenea, obiective de interes turistic ale României.

Comunicat privind dezvoltarea economico-socială a R.P. Polone în anul 1985

VARȘOVIA 4 (Agerpres)

În comunicatul Direcției de statistică a R.P. Polone, difuzat de agenția P.A.P., privind realizarea planului de dezvoltare economică și socială a țării în anul 1985 se arată că anul respectiv „a încheiat realizarea planului trienal și că prin îndeplinirea acestui plan s-a atins țelul propus — economia a fost scoasă dintr-o criză acută și s-a întărit. La aceasta trebuie adăugat, precizează agenția P.A.P., că bilanțul perioadei respective putea fi și mai bun dacă el nu ar fi fost dominat de rezultatele slabe ale dificilului an 1985".

Comunicatul precizează că venitul național al Poloniei a crescut, anul trecut, cu 3 la sută față de 1984, iar producția a înregistrat, în sectorul socialist al industriei, un spor de 3,8 la sută. Cu toate acestea, se precizează în comunicat, în unele ramuri industriale, cum ar fi de exemplu metalurgia și producția materialelor de construcție, producția a fost inferioară celei din anul 1984.

Deschiderea lucrărilor celui de-al III-lea Congres al P.C. din Cuba

HAVANA 4 (Agerpres)

Marți, în marea sală de la „Palacio de las Convenciones", s-au deschis lucrările celui de-al treilea Congres al Partidului Comunist din Cuba.

La lucrări participă 1 790 de delegați, precum și aproape 120 de invitați. Iau parte, de asemenea, delegații reprezentînd 186 de partide comuniste și muncitorești, socialiste și social-democrate, mișcări de eliberare națională, alte organizații progresiste și democratice din America Latină, Africa, Asia și Europa.

Partidul Comunist Român este reprezentat de o delegație condusă de tovarășul Iosif Banc, membru al Comitetului Politic Executiv, secretar al C.C. al P.C.R.

În ședința de deschidere, tovarășul Fidel Castro Ruz, prim-secretar al C.C. al P.C. din Cuba, a prezentat Raportul Comitetului Central al partidului.

Situația din Haiti

PORT-AU-PRINCE 4 (Agerpres)

În Haiti, au continuat acțiunile de protest împotriva regimului dictatorial condus de Jean-Claude Duvalier. O grevă generală a paralizat practic capitala țării, Port-au-Prince — transmit agențiile internaționale de presă. În localitatea Petit-Goave, poliția a tras în mulțime, fiind ucise trei persoane și rănite alte patru. Potrivit agenției Prensa Latina, bilanțul represiunii lansate de autorități se ridică la aproape 70 de morți și 125 de răniți. Pe străzile orașelor, militari înarmați patrulează neîncetat pentru a împiedica desfășurarea de noi manifestații.

În legătură cu explozia navetei spațiale „Challenger"

WASHINGTON 4 (Agerpres)

Președintele S.U.A., Ronald Reagan, a anunțat crearea unei comisii independente de anchetă pentru elucidarea cauzelor ce au determinat catastrofa navetei spațiale americane „Challenger", informează agențiile internaționale de presă.

Condusă de fostul secretar de stat William Rogers și avînd ca vicepreședinte pe fostul astronaut Neil Armstrong — primul om ce a păsit pe Lună —, comisia cuprinde oameni de știință, funcționari guvernamentali și personalități din sectorul particular, toți numiți de președinte. Efectivul său inițial este de 12 membri, componența putînd fi extinsă, ulterior, pînă la un total de 20 de persoane.

Comisia va trebui să prezinte, într-un interval de patru luni, concluziile și recomandările sale șefului executivului american.

TELEX

■ **BONN**

La Landschut (Bavaria), a avut loc o demonstrație de protest a partizanilor păcii împotriva intențiilor autorităților de a construi în apropierea localității un depozit de muniții al N.A.T.O., relatează agenția T.A.S.S.

■ **TRIPOLI**

Postul de radio Tripoli — citat de agențiile France Presse, Reuter și U.P.I. — a anunțat că un avion de pasageri libian care zbura, marți, pe ruta Tripoli — Damasc a fost interceptat de avioane militare israeliene și forțat să aterizeze în Israel. Potrivit postului de radio menționat, la bordul aparatului libian se afla Abdallah Al-Ahmar, secretar general adjunct al Partidului Baas Arab Socialist din Siria, care a întreprins o vizită în Jamahiria Arabă Libiană Populară Socialistă.

■ **PRETORIA**

Cartierul general al poliției sud-africane a anunțat că alte cinci persoane au fost ucise de gloanțe în timpul manifestațiilor organizate de populația de culoare în ultimele zile împotriva politicii de apartheid.

■ **LONDRA**

Ca urmare a exploziei unei bombe, un militar britanic din trupele staționate în Ulster și-a pierdut viața, iar alți cinci au fost răniți. Atentatul, ce a avut loc în apropiere de localitatea Belcoo, de la frontiera cu Republica Irlanda, a fost revendicat de Armata Republicană Irlandeză, menționează agenția Reuter.

■ **VIENA**

În Austria, se înregistrează, în prezent, cea mai ridicată rată a șomajului din ultimii 27 de ani, fenomenul fiind extrem de îngrijorător în rîndul tineretului, se arată într-un raport oficial publicat la Viena. În document, se arată că rata șomajului este de 7,1 la sută din forța de muncă activă, numărul celor în căutare de lucru fiind de 208 000. Raportul relevă, în același timp, că în rîndul tinerilor afectați de șomaj într-o situație dificilă se găsesc absolvenții unor instituții de învățămînt superior.

■ **WASHINGTON**

Un salariat al societății americane „Brink's", care trebuia să asigure paza unor fonduri totalizînd 13 000 de dolari, transportate cu un camion blindat, și-a pierdut viața, pe o șosea din California, după ce aproximativ 52 000 de monede de 25 cenți s-au prăbușit asupra lui. Acestea se aflau în 26 de cutii — cu o greutate totală de peste 1 200 kg — și la o frînă bruscă, pusă pentru evitarea unei coliziuni cu un alt autovehicul, au căzut asupra însoțitorului. Potrivit poliției, vinovată este... victima. Ea n-ar fi respectat reglementările întreprinderii, potrivit cărora locul său nu era în partea din spate a furgonului, ci alături de șofer.

■ **LA PAZ**

Ploile care au căzut, zilele trecute, în Bolivia au cauzat pierderi de vieți omenești și serioase pagube materiale — transmite agenția T.A.S.S., citînd surse locale. Ministrul bolivian al apărării, Luis Fernando Valles, a arătat, potrivit agenției, că zeci de pesoane și-au pierdut viața și că 73 000 de cetățeni au rămas fără adăpost.

în 24 de ore

TELEVIZIUNE: 20 Telejurnal; 20,20 Actualitatea în economie; 20,35 Pagini muzicale de mare popularitate (C); 20,45 Pentru continua întărire a alianței muncitorești-țărănești; 21,05 Film serial (C) „În căutarea adevărului" (I); 21,50 Telejurnal.

CINEMATOGRAFE. VICTORIA, orele 9; 11; 13; 15; 17; 19: „Căsătorie cu repetiție" **REPUBLICA**, orele 16 și 18,45: „Fata fără zestre". **COPOU**, orele 9 și 11: „Stigmatul"; orele 13; 15,10; 17,20; 19,30: „Călărețul electric". **TINERETULUI**, orele 9; 11; 13; 15; 17; 19: „Salutări cordiale de pe Terra". **CASA SINDICATELOR**, orele 9; 11; 13; 15; 17; 19: „Cei șapte fantastici". **CLUBUL PANIFICAȚIEI**, orele 10; 15; 17; 19: „Raliul". În județ. **PAȘCANI, CASA DE CULTURĂ**: „Steaua dimineții". **CLUBUL C.F.R.**: „Cantonul părăsit". **HÎRLAU**: „Șansa". **TG. FRUMOS**: „Șansa". **PODU ILOAIEI**: „Acordați circumstanțe atenuante". **RĂDUCĂNENI**: „Timpul dorințelor". **HĂLĂUCEȘTI**: „Cancan frenetic".

OPERA ROMÂNĂ prezintă, astăzi, la ora 18,30, un concert de arii, duete și scene din opera „FLAUTUL FERMECAT" și „CAVALLERIA RUSTICANA". Sînt valabile tichetele cu seria 464.

FILARMONICA „MOLDOVA". Concertul simfonic de pe data de 7 februarie se amînă pentru 28 februarie, cu același program. Biletele vîndute și abonamentele rămîn valabile.

TIMPUL PROBABIL. De la Centrul de prevedere a timpului Bacău, meteorologul de serviciu, C. Prepeliță, ne informează: vremea va fi rece, geroasă noaptea și dimineața. Izolat va ninge. Vîntul va sufla slab la moderat. Valorile termice minime ale aerului vor fi cuprinse între minus 22 și minus 16 grade, iar cele maxime vor oscila între minus 12 și minus 9 grade.

mica publicitate

FELICITĂRI

Familia Mariana și Aurel Leonte urează dragului lor cumnat și frate, Dorin Leonte, la mulți ani. (1132)

Părinții, frații și surorile urează dragei lor Elena (Lili) Zaharia un călduros „La mulți ani!" cu ocazia împlinirii frumoasei vîrste de 14 ani. (1108)

Cu ocazia aniversării vîrstei de 45 de ani, familiile Scriitoru și Brînză urează mamei Elena Cicoveanu un călduros „La mulți ani!" (1080)

Cu ocazia ieșirii la pensie a lt. col. Gheorghe Secăreș și a lt. col. Florin Cozma, colegii le urează multă sănătate, fericire și viață lungă. (1111)

Cu ocazia aniversării a 42 de ani de la căsătorie, Trofin, soț, urează dragei sale soții Elena Martinenco multă sănătate, fericire și un călduros „La mulți ani!" (1119)

DECESE

ECATERINA, soție, Adrian, nepot, și rudele apropiate anunță încetarea din viață a scumpului lor VASILE SPATARU. Corpul neînsuflețit este depus la biserica „Ziua Crucii". Înmormîntarea, astăzi, 5 februarie, ora 11, la cimitirul Sf. Vasile. (1094)

FRAȚII, surorile, cumnații, cumnatele, nepoții și rudele apropiate anunță dispariția fulgerătoare din viață a celui ce a fost un om plin de noblețe sufletească GHEORGHE ESANU, pensionar C.F.R. Corpul neînsuflețit este depus la biserica Sf. Vasile. Înmormîntarea, joi, 6 februarie 1986, ora 12, la cimitirul Sf. Vasile. Lacrimi și flori pentru sufletul lui deosebit! (1104)

FAMILIILE Hristu, Pavelescu și Sofronie anunță încetarea din viață a celei ce a fost o bună mamă, bunică și străbunică, EUGENIA HRISTU, 82 de ani. Înmormîntarea, astăzi, 5 februarie, ora 13, la cimitirul Sf. Vasile, în capela căruia este depus corpul neînsuflețit. (1125)

ELENA, soție, fiica, fiul, ginerele, nepoțelul și rudele apropiate anunță decesul, după o scurtă și grea suferință, al scumpului lor MIRCEA GRIGORIU, 65 de ani, pensionar, „Țesătura" B. Înmormîntarea, joi, 6 februarie, ora 13, la cimitirul Eternitatea, în capela căruia este depus corpul neînsuflețit. Lacrimi și flori pentru sufletul lui bun! (1129)

VASILE și Cornelia, părinți, împreună cu Ramona, surioară, anunță, cu mare durere, moartea fulgerătoare a dragului lor BOGDĂNEL-VASILE PARALEȘTE. Înhumarea, astăzi, 5 februarie, ora 10, la cimitirul Sf. Vasile, în capela căruia este depus corpul neînsuflețit. (1109)

SOȚUL, fiul și fiica anunță încetarea din viață a celei ce a fost o bună soție și mamă, JANA JALBĂ, în vîrstă de 56 de ani. Înmormîntarea, astăzi, 5 februarie, ora 12, la cimitirul Eternitatea, în capela căruia este depus corpul neînsuflețit. O lacrimă pentru sufletul ei bun. Nu o vom uita niciodată! (1145)

FAMILIA Frunză anunță, cu adîncă durere, încetarea din viață a celei ce a fost DOMNICA TIRONOVICI, în vîrstă de 76 de ani. Înmormîntarea, joi, 6 februarie, 1986, ora 12, la cimitirul Sf. Vasile, în capela căruia este depus corpul neînsuflețit. (1130)

SOȚIA, fiul, nora și nepoții anunță, cu durere, încetarea din viață a părintelui nostru drag, DUMITRU BRÎNZEI. Corpul neînsuflețit este depus la biserica Sf. Teodor din Iași. Cortegiul funebru va pleca vineri, 7 februarie, ora 13, spre cimitirul Eternitatea. (1133)

CU adîncă durere, soția, copiii, părinții, surorile, fratele, nepoții, cumnații și cumnata anunță decesul fulgerător al dragului lor PETRU ACRIȘMĂRIȚEI, 45 de ani. Înmormîntarea, joi, 6 februarie, ora 13, la cimitirul Eternitatea. Nu-l vom uita niciodată! (11427)

★

Colectivul Operei Române este alături de colegul Nicolae Vericeanu la marea durere pricinuită de pierderea socrului și îi transmite sincere condoleanțe. (1058)

Nepoții Ioan Mercaș, Victor, Costică, Maria și Florica, împreună cu familiile lor, îndurerați, regretă profund dispariția prematură, într-un tragic accident, a bunului lor unchi Dumitru D. Mercaș. Nu-l vom uita niciodată! (1064)

Colectivul etajului III — magazinul „Moldova" — transmite sincere condoleanțe colegei Cecilia Gherghel pentru pierderea fratelui. (1058)

Familia Gheorghe Nistor transmite condoleanțe familiei Ion Frunză pentru pierderea suferită prin dispariția fiului. (1041)

Colegii de muncă sînt alături de tovarășul Mihai Robu la greaua pierdere suferită prin decesul soției și-i transmit sincere condoleanțe.

Redacția și administrația: strada Vasile Alecsandri nr. 8. Redactor-șef, telefon 45105; administrația și publicitatea, telefon 34070, interior 248; serviciul tehnic de noapte, telefon 30776. Tipar: Întreprinderea poligrafică, str. 7 Noiembrie nr. 49, telefon 37660

Proletari din toate țările, uniți-vă!

Flacăra Iașului

Organ al Comitetului județean Iași al P.C.R. și al Consiliului popular județean

Anul XLII — Nr. 12 229 | Joi, 6 februarie 1986 | 4 pagini — 50 bani

CENTRALA UNIVERSITARĂ „M. EMINESCU"

ÎN CUPRINSUL ZIARULUI :

- În sprijinul cursanților la învățământul politico-ideologic
- Curier juridic
- Cronica filmului
- Energia — o problemă care ne privește pe toți!
- Sport
- Declarația Agenției române de presă „Agerpres"

Scrisoarea tovarășului Nicolae Ceaușescu

adresată celor care i-au trimis mesaje de felicitare și urări cu prilejul aniversării zilei de naștere și a îndelungatei activități revoluționare

Tovarășului Nicolae Ceaușescu, secretar general al Partidului Comunist Român, președintele Republicii Socialiste România, i-au fost adresate, cu prilejul aniversării zilei de naștere și a îndelungatei sale activități revoluționare, un mare număr de telegrame, scrisori și mesaje de felicitare.

Cu cele mai alese sentimente de dragoste, de profundă stimă și înaltă recunoștință, oamenii muncii din patria noastră — muncitori, țărani, intelectuali, activiști de partid și de stat, ai organizațiilor de masă și obștești, vechi militanți ai mișcării muncitorești, militari, tineri și vîrstnici, în fapt, întreaga națiune — au adresat tovarășului Nicolae Ceaușescu calde urări de sănătate și fericire, de viață îndelungată și multă putere de muncă pentru a conduce țara și poporul român spre noi și luminoase împliniri pe calea progresului și bunăstării, a înfăptuirii măreței opere istorice de edificare a socialismului și comunismului pe pămîntul României.

Mulțumind pentru toate aceste vibrante manifestări, tovarășul Nicolae Ceaușescu a adresat tuturor celor care i-au trimis telegrame și mesaje de felicitare următoarea scrisoare :

„Transmit, pe această cale, cele mai calde mulțumiri organelor și organizațiilor de partid, de masă și obștești, instituțiilor și organizațiilor de stat, comuniștilor, colectivelor de oameni ai muncii din toate domeniile vieții noastre economico-sociale, tuturor acelora care, cu prilejul aniversării zilei de naștere și a îndelungatei activități revoluționare, mi-au adresat mesaje, scrisori și telegrame de felicitare.

Consider toate aceste manifestări ca o expresie a atașamentului profund și încrederii nețărmurite în eroicul nostru partid comunist, în rîndurile căruia am militat și militez, de peste cinci decenii, pentru a sluji cauza bunăstării și fericirii poporului, a independenței și suveranității patriei, a făuririi socialismului și comunismului pe pămîntul României. În acest an în care Partidul Comunist Român împlinește 65 de ani de glorioasă existență, manifestările de încredere și prețuire ce mi-au fost adresate demonstrează, încă o dată, că poporul nostru este astăzi mai unit și mai hotărît ca oricînd să înfăptuiască neabătut politica partidului, mărețele programe revoluționare de dezvoltare economică și socială a țării, de înălțare a patriei pe culmi tot mai înalte de civilizație și progres.

Îmi face o deosebită plăcere să transmit, la rîndul meu, din toată inima, tuturor celor ce mi-au adresat asemenea mesaje și telegrame, întregului nostru partid și popor, urări de noi și noi succese în muncă și viață, în realizarea exemplară a prevederilor planului pe acest an și pe întregul cincinal, în înfăptuirea hotărîrilor Congresului al XIII-lea al partidului, a mărețului Program de făurire a societății socialiste multilateral dezvoltate și înaintare a României spre comunism.

Vă doresc tuturor, dragi tovarăși și prieteni, multă sănătate și fericire !".

Nicolae Ceaușescu

Recensămîntul animalelor, o acțiune desfășurată în cele mai bune condiții

● Recenzorii au primit tot sprijinul din partea localnicilor ● Gospodării cu animale numeroase, cu multe contracte încheiate cu statul ● Efectivele, în creștere la toate speciile

La Cucuteni

La Cucuteni, comună cu peste 580 de familii, recensămîntul animalelor domestice s-a desfășurat din start repede și bine. Comisia condusă de Vasile Hrițcu a fost prima care a terminat de recenzat cele 156 de gospodării cooperativizate. „În multe locuri, ne spunea recenzorul, oamenii ne așteptau în poartă, ne conduceau la adăposturile animalelor, ne ajutau să le numărăm. Știau că recensămîntul se face în folosul lor, al crescătorilor de animale, că în felul acesta statul poate lua cele mai eficiente măsuri pentru sporirea efectivelor de animale și producției zootehnice". În unele gospodării, recenzorii au zăbovit mai mult, în altele mai puțin, în funcție de bogăția de animale și păsări. În ograda lui **Ion Lazăr**, gospodar de frunte al comunei, comisia a înregistrat două taurine, doi porci, 84 de oi, 20 de păsări, cinci iepuri. Ion Lazăr ne-a declarat că familia lui nu duce lipsă de produse zootehnice, că în fiecare an realizează venituri substanțiale din vînzările pe care le face pe bază de contracte. Și ca să ne convingă, ne-a arătat contractele încheiate pentru 1986 prin care se angajează să vîndă statului 240 de kg de oaș, 120 de kg de lînă, 16 miei, 12 oi, 600 de litri de lapte de vacă, 10 kg de carne de pasăre, un porc, 250 de ouă. O gospodărie înfloritoare are și **Ion Andrieș**. În grajdul vitelor, el le-a arătat recenzorilor cinci taurine, din care două erau contractate cu statul (plus 1 500 de litri de lapte). Alături, în șură, stăteau cu ieslea plină 12 oi, unele gata să fete. Patru miei erau contractați cu statul. Ceilalți vor fi reținuți pentru prăsilă, fiindcă gospodarul intenționează să-și mărească efectivul. Ion Andrieș mai crește un porc, contractat și acesta, o scroafă pentru prăsilă, păsări. Peste tot, localnicii au declarat

GH. STEJARU

(continuare în pag. a 3-a)

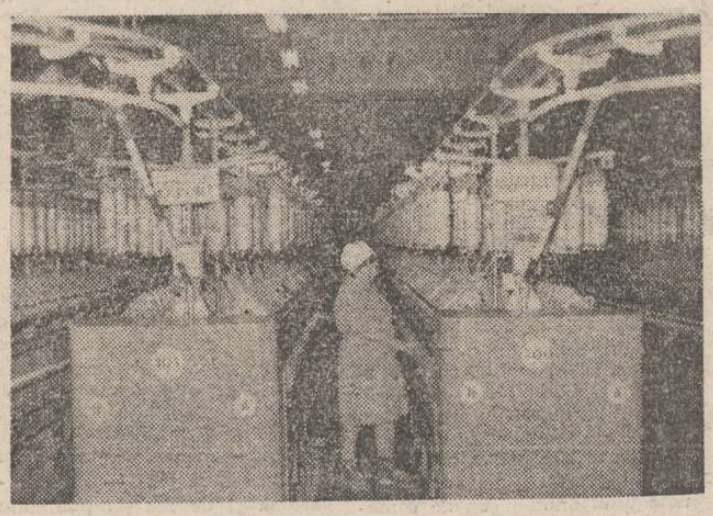

Imagine din moderna secție de filatură pieptănată a întreprinderii „Țesătura", unde se lucrează numai pentru export. Filatoarea Olivia Zancicovschi, fruntașă în producție, își depășește zilnic planul cu 4—5 procente

Substanțiale sporuri de producție

În cursul lunii ianuarie, oamenii muncii din industria județului nostru au realizat în plus o producție marfă în valoare de 85 milioane de lei, succes ce pune în evidență hotărîrea colectivelor din întreprinderile ieșene de a înfăptui neabătut sarcinile de plan, prevederile înscrise în **Programul suplimentar de producție industrială**. În expresie fizică, s-au livrat suplimentar 1 370 tone de țevi sudate din oțel și 322 tone profile, produse de mecanică fină, optică, echipamente hidraulice și pneumatice în valoare de 4,2 milioane de lei, mijloace de automatizare, mașini pentru construcții și lucrări de drumuri, însumînd 7,2 milioane de lei, însemnate cantități de utilaje tehnologice pentru metalurgie, explorări geologice, materiale de construcții ș.a.

Produsele noi și modernizate — la nivelul mondial

CERCETAREA ȘTIINȚIFICĂ — PROMOTOR AL DEZVOLTĂRII INTENSIVE

În cuvîntarea rostită la Congresul științei și învățămîntului, tovarășul **NICOLAE CEAUȘESCU** a subliniat încă o dată rolul și sarcinile științei în înfăptuirea Programului P.C.R. de făurire a societății socialiste multilateral dezvoltate și înaintare spre comunism : **„Cercetarea științifică trebuie să se angajeze cu toată hotărîrea în realizarea noului plan cincinal și a perspectivelor pînă în anul 2000, pentru soluționarea și introducerea mai rapidă a rezultatelor cercetării și a tehnologiilor celor mai avansate, în vederea ridicării calității și nivelului tehnic al tuturor produselor".**

Orientările și indicațiile de mare valoare teoretică și practică ale secretarului general al partidului constituie și pentru noi, muncitorii și specialiștii din cadrul **Centrului de cercetare și proiectare pentru țevi și trefilate**, filiala Iași, un permanent îmbold, o călăuză în munca de cercetare și proiectare pe care o desfășurăm. Aflîndu-ne, practic, în aceeași incintă cu **întreprinderea metalurgică**, peste 60 la sută din volumul de activitate al filialei este pus în slujba producției acestei unități, rezultatele muncii noastre regăsindu-se tot mai pregnant, mai ales în ultimii ani, în gradul sporit de înnoire și diversificare a producției de țevi și profile, în reproiectarea și modernizarea unor tehnologii și crearea altora noi, cu performanțe superioare, în aplicarea unor soluții de automatizare a proceselor de fabricație etc.

Atenția deosebită pe care colectivul nostru a acordat-o ridicării gradului de valorificare al materiei prime, în scopul obținerii unor valori sporite de întrebuințare pe tona de metal prelucrat, poate fi ilustrată de faptul că toate produsele noi introduse în fabricație în anul recent încheiat au caracteristici calitative și funcționale ridicate, competitive cu cele existente pe plan mondial, contribuind, pe de o parte, la reducerea importurilor, iar pe de altă parte, putînd fi oferite și pieței externe. Exemple concludente în acest sens sînt țevile cu diametre mici, necesare în multe domenii, de la producția de umbrele pînă la cea de autoturisme și de echipamente hidraulice, țevile cu pereți dubli, destinate producției de autoturisme, burlanele de tubaj, sudate longitudinal, pentru industria petrolieră etc. Sînt tot atîtea produse care, pînă nu demult, se aduceau din import, cu însemnate eforturi valutare. În paralel, am acordat o atenție sporită cercetării și aplicării unor soluții tehnice care să conducă la reducerea mai pronunțată a consumurilor materiale și energetice, multe finalizate anul trecut, iar altele aflate în derulare.

Dr. ing.
GRIGORE VASILACHE
filiala Iași a Centrului de cercetare și proiectare pentru țevi și trefilate

(continuare în pag. a 2-a)

Capnet

Miracol, bucurie, speranță

„Ferește-te de cei ce nu iubesc copiii, — spunea cineva — ar putea ascunde vicii îngrozitoare"... Dar cîți sînt oare cei care în preajma copiilor nu-și descrețesc frunțile ? Cine nu-și simte sufletul limpezit de candoarea unică a privirii lor, cine nu încearcă irezistibila atracție spre un univers în care proporțiile fantasticului și ale frumuseții, ce se tot restrîng cu înaintarea în vîrstă, se răsfrîng, ca-n fermecate oglinzi, pe-ntinderi de suflet matur? Toți oamenii mari

ALEXANDRA HASAN

(continuare în pag. a 3-a)

Rolul și funcțiile statului nostru socialist, stat al democrației muncitorești, revoluționare

În sprijinul cursanților la învățămîntul politico-ideologic

În ansamblul activității teoretice și ideologice a Partidului Comunist Român, a secretarului său general, tovarășul **NICOLAE CEAUȘESCU**, privind stadiul actual al edificării socialismului în țara noastră și perspectivele trecerii, în viitor, la comunism, un loc principal îl ocupă și problemele referitoare la esența și funcțiile statului socialist și evoluția lor. Această preocupare este determinată de importanța deosebită ce revine acestei instituții politice în făurirea și dezvoltarea noii orînduiri, în asigurarea funcționalității ei, precum și de faptul că pe plan internațional au apărut teze care neagă rolul statului, considerîndu-l istoriceste perimat, sau a unor atribute fundamentale ale acestuia, cum sînt independența și suveranitatea, planificarea centralizată, pe baza planului național unic, a dezvoltării economice etc.

Analiza științifică a practicii construcției socialiste, întreprinsă în documentele partidului nostru, în opera teoretică a tovarășului Nicolae Ceaușescu, efectuată în spirit novator, opus dogmatismului și schematismului care nu țin seama de realități, au permis formularea unor concluzii și teze noi, originale, de mare valoare teoretică și practică. Ele au îmbogățit și dezvoltat creator concepția marxist-leninistă despre evoluția fenomenelor statale în condițiile socialismului și în trecerea la comunism.

De o excepțională importanță teoretică și practică sînt concluziile privind evoluția statului socialist român. Statul nostru socialist, stat unitar, suveran și independent, reprezintă un produs istoric necesar al transformărilor adînci din anii revoluției și construcției socialiste și îndeosebi după Congresul al IX-lea al partidului, care a deschis o eră nouă și în construcția și perfecționarea activității statului. Făurit și dezvoltat în acest proces, el a avut, totodată, prin funcțiile care-i sînt specifice, un rol hotărîtor în înfăptuirea politicii P.C.R. de construire a economiei socialiste unitare, în făurirea și dezvoltarea culturii și conștiinței socialiste a maselor, în apărarea și consolidarea noii orînduiri, în dezvoltarea legăturilor externe ale țării noastre cu statele socialiste, cu celelalte state ale lumii. Așa cum se subliniază în documentele P.C.R., esența statului nostru socialist, rolul și funcțiile sale au evoluat o dată cu înaintarea procesului revoluționar pe noi trepte, superioare, ca urmare a dezvoltării forțelor de producție și perfecționării relațiilor de producție și sociale socialiste, cu schimbările din structura socială, din conștiința maselor etc. **„Pe măsura trecerii societății noastre de la o etapă istorică la alta**, arăta tovarășul Nicolae Ceaușescu, **activitatea statului s-a amplificat și perfecționat, iar o dată cu lichidarea claselor exploatatoare s-au accentuat laturile politice și organizatorice ale acestuia, creîndu-se un cadru organizatoric nou, fundamental deosebit de cel existent în primii ani după cucerirea puterii de către proletariat. Principala caracteristică a acestor schimbări constă în democratizarea organelor de stat...".**

Pornind de la analiza științifică a transformărilor revoluționare din societatea noastră, care au dus la dispariția claselor exploatatoare și la victoria deplină a socialismului, la consolidarea noii societăți și la democratizarea statului, tovarășul Nicolae Ceaușescu a demonstrat necesitatea renunțării la definirea esenței statului nostru prin termenul de „dictatură a proletariatului", ca necorespunzător stadiului actual al edificării socialismului, și înlocuirea lui cu conceptul de stat al democrației muncitorești, revoluționare. Aceasta deoarece la noi nu mai există proletariat în sensul clasic (clasă lipsită de mijloace de producție și exploatată). O dată cu cucerirea puterii și lichidarea exploatării burgheze, clasa muncitoare a devenit, împreună cu țărănimea cooperatistă, intelectualitatea și celelalte categorii de oameni ai muncii, deținătoarea puterii politice, proprietară asupra mijloacelor de producție și beneficiară a rezultatelor muncii.

În etapa actuală și în perspectiva trecerii la comunism, statul nostru socialist, definit de secretarul general al partidului ca **„reprezentantul suprem al proprietarilor și producătorilor, organizatorul vieții comune a întregului popor, a întregii națiuni"**, cunoaște, ca o legitate obiectivă, o creștere a rolului său în întreaga viață socială.

Sporirea rolului statului se află în corelație dialectică cu creșterea rolului conducător al partidului. Fiind centrul vital al națiunii, forța politică conducătoare în societatea noastră, partidul stabilește politica internă și externă a țării, iar statul are menirea de a organiza și conduce întreaga activitate de realizare a ei în practică. Ca organ suprem al puterii poporului, aflat permanent sub controlul maselor, statul adoptă legi și alte acte normative care reglementează activitatea din toate domeniile, obligatorii pentru toți cetățenii țării. Organele de stat nu pot fi înlocuite de nici un alt fel de organe, nici de cele de partid. De aceea partidul acționează pentru întărirea și perfecționarea organelor centrale și locale ale statului, ca acestea să-și poată îndeplini sarcinile ce le revin. Din aceste sarcini decurg funcțiile interne și externe ale statului. Așa cum arăta tovarășul Nicolae Ceaușescu în Raportul la Congresul al XIII-lea al partidului, **„înfăptuirea obiectivelor cincinalului viitor și ale dezvoltării în perspectivă a României pînă în anul 2000 impune, ca necesitate obiectivă, creșterea și mai puternică a rolului statului în planificarea, organizarea și conducerea unitară a întregii activități economico-sociale, pe baza planului național unic"**. În acest sens, secretarul general sublinia importanța decisivă pe care o are, pentru îndeplinirea rolului statului, respectarea neabătută a centralismului democratic, care îmbină armonios conducerea unitară, pe bază de plan unic, întocmit potrivit intereselor generale ale dezvoltării societății, cu extinderea atribuțiilor și răspunderilor ce revin organelor locale, consiliilor populare, ca și noilor organisme ale autoconducerii și autogestiunii muncitorești — adunările generale și consiliile oamenilor muncii de la diferite nivele.

Referindu-se la interdependența dintre dezvoltarea democrației muncitorești, revoluționare și necesitatea conducerii unitare, de către stat, a activității economico-sociale, atît în socialism, cît și în comunism, tovarășul Nicolae Ceaușescu sublinia: **„Să acționăm cu toată hotărîrea pentru o conlucrare cît mai strînsă între organele de stat și noile organisme ale democrației muncitorești, revoluționare! Dezvoltarea democrației muncitorești, revoluționare constituie factorul fundamental pentru făurirea cu succes a socialismului, pentru edificarea societății comuniste, înțelegînd aceasta nu în mod anarhic, ci în sensul participării active și organizate a poporului la conducerea tuturor sectoarelor de activitate, în care statul — atît în etapa actuală, cît și în comunism — va trebui să aibă un rol important. Niciodată, nici o societate nu se va putea lipsi de un organism de conducere unitară a întregii activități".**

Lector univ.
IOAN MOCANUL

Cronica filmului

„Căsătorie cu repetiție"

Un film de actualitate, o comedie de succes. Succes asigurat din start de pelicula ce-l precede, „Buletin de București", și care, pentru savuroase aduceri aminte, e condensată într-un avant-generic realizat în stilul filmelor mute. Drept care rîsul sănătos al spectatorilor însoțește, de la prima la ultima imagine, peripețiile unui cuplu întemeiat pe un anume soi de întîmplare. Tîlcul ei, povestit cu haz pe traseul a două scenarii, are, cred, și alte fațete la fel de optimiste: multiplele disponibilități ale tinerilor, marile deschideri ale unei generații spre muncă și, deopotrivă, spre dragoste. Și, dincolo de rîsul pe care-l provoacă situațiile de tot felul, îngroșate, firesc, de canoanele unui anume gen de comedie, filmul poartă în el o undă lirică născută din frumusețea relațiilor dintre oameni, a unor sentimente eterne. Nu prea e timp, e drept, pentru a te lăsa purtat de ea, pentru că rîsul te cotropește. Distribuția se face în mare parte „vinovată" de un asemenea efect. A-i revedea pe Draga Olteanu-Matei, Mitică Popescu, Mircea Diaconu, Catrinel Dumitrescu, Radu Gheorghe în momente ce rămîn antologice e, oricum, o sărbătoare a spiritului, întregită de nostalgia ce-o naște apariția pe ecran a regretatului Octavian Cotescu. Și chiar dacă scenariul (Francisc Munteanu) pare a fi și în intenții, cum se spune, fără pretenții, ele nu se nasc nici în spectatorul mulțumit de a se fi amuzat copios, gata să treacă peste unele neîmpliniri ce nu sînt însă stîngăcii. Ceea ce scenaristul și regizorul și-au propus, au realizat. Că nu și-au propus prea mult, acesta-i alt aspect. Cronicarul onest trebuie s-o recunoască, încercînd să se situeze — fără îngăduință, totuși, — în acel unghi din care evaluarea să țină — necesar — seama și de reacția publicului. Aprecierea unui film realizat mai ales pentru public, cu dorința de a-l amuza și deconecta, trebuie făcută de publicul însuși. Filmul face săli pline și descrețește cele mai îngîndurate frunți. E nevoie, din cînd în cînd, și de astfel de filme pline de haz, de farmec și de optimism.

IOANA BOGDAN

Dezbatere ideologică

Ieri a avut loc dezbaterea ideologică trimestrială cu cadre de conducere din unități de cercetare, producție și învățămînt, pe tema **„Noua revoluție științifico-tehnică și implicațiile ei asupra strategiilor dezvoltării economico-sociale. Principalele direcții ale cercetării științifice, dezvoltării tehnologice și introducerii progresului tehnic în perioada 1986—1990 și pînă în anul 2000"**. Dezbaterea a fost condusă de tovarășul Alecu Floareș, secretar al Comitetului județean Iași al P.C.R.

Cercul foto al Casei pionierilor și șoimilor patriei din Iași numără în prezent aproximativ 180 de membri, care învață din tainele artei fotografice

Produsele noi și modernizate — la nivelul mondial

(urmare din pag. 1)

Continuitatea acestor preocupări se poate regăsi și în planul de cercetare și proiectare din acest an al filialei noastre, plan care ilustrează însă mult mai pregnant direcțiile prioritare de acțiune, pentru accentuarea laturilor intensive ale activității în metalurgie. Între aceste direcții se numără **aplicarea pe scară mai largă a tehnologiilor neconvențională de producere a țevilor și profilelor, în scopul diminuării, în continuare, a consumurilor de materii prime, materiale și energie pe unitatea de produs.** Pentru aplicarea lor, soluțiile oferite de cercetare și proiectare vor trebui aplicate cît mai operativ și generalizate, prin concursul nemijlocit al specialiștilor din producție, de care ne-am bucurat, într-o oarecare măsură, și pînă în prezent.

În paralel, va trebui să acordăm o atenție mai mare microproducției proprii, care va trebui realizată cu investiții minime și preluări din mers de secțiile de fabricație, cu îmbunătățirile ce se impun, în continuare, unor procese de fabricație. Pentru înfăptuirea tuturor obiectivelor propuse, receptivitatea sporită la nou trebuie să se manifeste mai pregnant, atît în cadrul colectivului nostru, prin urgentarea unor cercetări și transmiterea operativă, în vederea proiectării, a rezultatelor acestora, cît și în relația dintre noi și producție, prin implementarea într-un timp mai scurt a proiectelor și soluțiilor nou oferite. Vom contribui astfel cu toții, cu întreaga noastră capacitate de creație și acțiune, la ridicarea nivelului calitativ al întregii activități, la obținerea unor produse ale căror caracteristici să atingă nivelul mondial de competitivitate.

Curier juridic

■ **Florica Iftimie, str. Parcului nr. 10, bloc A 1—3, sc. B, et. 2, ap. 4:** Pentru copiii aflați în întreținerea familiei, care au contractat o invaliditate de gradul I sau II, înainte de împlinirea vîrstei de 16 ani, alocația de stat pentru copii se acordă pînă la împlinirea vîrstei de 18 ani. Potrivit precizărilor Ministerului Muncii, în cazul în care pentru copilul respectiv drepturile de alocație erau stabilite, acestea se pot acorda în continuare de la data suspendării, chiar dacă actul prin care se atestă încadrarea într-unul din gradele de invaliditate menționate mai sus a fost emis și depus mai tîrziu.

■ **Ilie State, aleea Bozelor, nr. 20, bloc A 6, sc. A, parter, ap. 1:** Dacă locuința este folosită în comun de doi locatari cu statut civil propriu, aceștia trebuie să fie trecuți separat pe listele de plată și pot fi urmăriți direct de asociația de locatari în cazul neplății la termen a cotelor-părți din cheltuielile comune. Asociația are obligația urmăririi și încasării de la debitori a cotelor curente, inclusiv a restanțelor, în caz de refuz urmînd a se obține titlu executor-notarial în baza căruia se va putea înființa poprire asupra veniturilor bănești ale persoanelor rău platnice. Dacă debitele sînt litigioase, obținerea titlului se va face pe baza unei acțiuni în justiție.

■ **L. Conescu, str. Ralet nr. 3, ap. 4:** Potrivit normelor legale în vigoare, deținătorii suprafețelor de locuit care primesc alte persoane în locuința lor sînt obligate să contribuie și pentru acestea la plata cheltuielilor comune, dacă durata primirii depășește 15 zile (ziua considerîndu-se de 24 de ore neîntrerupte), în cadrul aceleiași luni calendaristice. Plata acestor cheltuieli se face pentru întreaga lună, de la data de la care s-a îndeplinit cerința legii. Perioadele de mai sus nu se cumulează de la o lună la alta și nici nu se compensează.

■ **D. Hîrjoabă, Iași, str. Cucu nr. 20:** Persoanele care lipsesc temporar din imobil, una sau mai multe luni calendaristice, pot fi scutite în lunile respective de plata cheltuielilor comune, cu condiția ca ei să absenteze luna întreagă și să se adreseze din timp cu o cerere scrisă comitetului asociației de locatari. Perioada de o lună nu se calculează prin cumularea zilelor absente în luni diferite și nici nu se compensează între ele.

■ **Antoneta Ilaș, șos. Nicolina, bloc 992, sc. A, et. II, ap. 11:** Dacă ați avut contract de muncă pe durată determinată, iar nașterea copilului va surveni în termen de 52 de zile de la data încetării activității, aveți dreptul la ajutorul de maternitate. În cazul refuzului de a vi se acorda acest drept vă puteți adresa cu cerere comisiei de judecată de pe lîngă unitatea cu care ați fost în raporturi de muncă.

GH. TEODOROVICI
consilier juridic principal

ENERGIA — o problemă care ne privește pe toți!

A economisi — o înaltă îndatorire civică și patriotică

Nimănui nu-i este, nu trebuie să-i fie indiferent cum se folosește energia electrică, această însemnată avuție socială, pentru că avem, cu toții, datoria de a sprijini, și, mai ales, de a contribui la eforturile pe care le depune întreaga țară pentru asigurarea energiei electrice necesare desfășurării normale a activităților economice și sociale.

Ne-am obișnuit ca energia electrică să pătrundă în casa noastră foarte comod și simplu, la o singură rotire a comutatorului. Arar, ne amintim însă de eforturile care se fac pentru ca energia electrică să pătrundă zilnic în locuința fiecăruia dintre noi. E bine să ne amintim, în aceste clipe, că pentru obținerea unui singur kilowatt-oră se folosește :

- **1,5 kg de cărbune** sau
- **280 de grame de păcură** ori
- **0,3 m.c. de gaze naturale**

SĂ NE REAMINTIM DECI PERMANENT ACESTE LUCRURI ȘI, DIN MOMENTUL RĂSUCIRII ȘALTERULUI, SĂ ACȚIONEZE, DE FIECARE DATĂ, AUTOCONTROLUL, SPIRITUL NOSTRU DE ECONOMIE ȘI DE RESPONSABILITATE CIVICĂ.

Curentul electric e produs uniform, pe tot parcursul zilei și logic este ca și consumul — rațional și autolimitat — să fie corelat și eșalonat pe toate cele 24 de ore. În realitate însă lucrurile nu se petrec așa. **În anumite intervale ale zilei, în special între orele 17—23, sistemul energetic național este suprasolicitat, fapt care se datorează și consumului casnic.** De aceea, considerăm că este bine să vă reamintim consumul (trimestrial) unor aparate de uz casnic :

- **mașina de spălat rufe 174 kWh ;**
- **frigiderul 87 kWh ;**
- **televizorul 60 kWh ;**
- **mașina de călcat rufe 46 kWh ;**
- **radioul 45 kWh ;**
- **aspiratorul 27 kWh.**

Orice exces în utilizarea acestor aparate constituie o suprasolicitare căreia sistemul energetic național îi poate face față cu greu în orele de vîrf, iar această suprasolicitare atrage după sine nu numai întreruperi automate, ci și scăderi de frecvență a curentului electric, ceea ce dereglează și funcționarea televizoarelor, a radioreceptoarelor și celorlalte aparate și instalații electrice.

Reducînd la minimum utilizarea acestor aparate, evitînd folosirea lor în orele de vîrf de sarcină, ne îndeplinim o îndatorire patriotică și cetățenească de mare răspundere.

ALTE MĂSURI DE ECONOMISIRE CARE NE STAU LA ÎNDEMÎNĂ

- **înlocuirea becurilor din spațiile de folosință comună cu altele mai mici (de 25 W) sau cu tuburi fluorescente ;**
- **schimbarea becurilor de 40 W din unele spații din apartamente** (hol, baie, boxe) **cu becuri de 25 W ori tuburi fluorescente;**
- **montarea automatelor de scară și folosirea pe casa scărilor numai a becurilor de putere redusă, din două în două paliere** (prin folosirea automatelor de scară, la un bloc, se economisește o cantitate de energie electrică echivalentă cu cea care se consumă, în medie, în două apartamente cu cîte patru camere).

Sînt măsuri simple, care stau la îndemîna oricui și care presupun doar un plus de responsabilitate, de angajare civică.

DIMITRIE CĂLĂRAȘI

alb negru

■ **OPERATIVITATE.** În timp ce se afla într-un autoturism pe bulevardul Dimitrie Cantemir, Elena Petrache (str. Vitejilor nr. 13) a observat că s-a deschis portiera. A închis-o și abia mai tîrziu a băgat de seamă că-i lipsea poșeta cu diverse acte de valoare și 2 500 de lei. Bănuind că aceasta îi căzuse în momentul deschiderii portierei, s-a reîntors la locul respectiv, dar nu a găsit nimic. Disperată, a plecat acasă, dar după cîteva ore la ușa apartamentului său s-a prezentat un tînăr subofițer de miliție, Vasile Cazacu, care i-a înmînat poșeta cu banii și actele, pe care o găsise pe stradă. La mulțumirile fierbinți ale păgubașei, acesta a răspuns doar „N-aveți pentru ce. Mi-am făcut datoria". ■ **SERA.** Locuitorii orașului Tîrgu Frumos au construit, prin muncă patriotică, prima seră din localitate, destinată producerii florilor. La realizarea ei, au contribuit în mod deosebit cetățenii C. Savin, N. Fadei, Gh. Apostol, Rebeca și Vladimir Hurmuzache. De florile care se vor produce aici se vor bucura însă toți cetățenii orașului. ■ **PERICOL.** Pe strada Han Tătăr nr. 4 există un imobil care a aparținut unui cetățean din Tomești și care se autodemolează. Unii pereți i s-au prăbușit și clădirea a ajuns un adăpost ideal pentru ciinii vagabonzi din zonă, dar și un potențial pericol pentru copiii din blocurile din jur care se joacă în preajma sa. Cine intervine pentru demolarea acestui imobil? ■ **FUGA.** Locuitoarea Lucreția Tipa (str. Cărămidari nr. 20) a anunțat de mai multă vreme la secția de specialitate a G.I.G.C.L. că în curtea sa s-a spart o conductă de apă potabilă care-i pune în pericol casa (datorită infiltrațiilor masive de apă). Simbăta trecută s-au prezentat, în sfîrșit, cîțiva lucrători, au început să sape la locul cu pricina, dar au plecat la foarte scurt timp și nu s-au mai întors nici pînă astăzi. Cineva trebuie să-i oblige să revină totuși și să-și facă datoria. ■ **BARMAN.** Ioan Diaconu, barman la restaurantul C.P.A.D.M. „Iașul" din cartierul Dancu, a introdus în unitate, fără forme legale, băuturi alcoolice și a prins să le vîndă clienților. Descoperit, a fost arestat și i se întocmește, acum, nota de plată. ■ **ASPECT.** Nu toți locuitorii municipiului doresc și, mai ales, acționează pentru înfrumusețarea orașului, pentru păstrarea celor ce s-au realizat cu eforturile noastre, ale tuturor. Printre cei care nesocotesc aceste eforturi se numără și locatarii de la scările

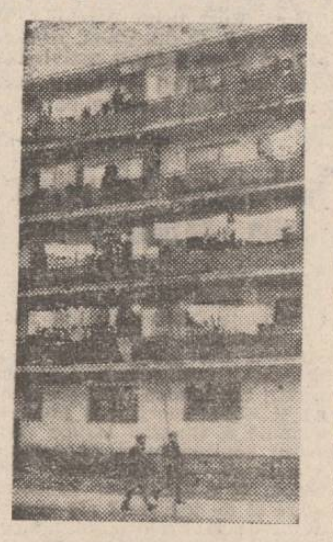

A și B de la blocul nr. 13 din străpungerea Silvestru, care, după cum se vede și din fotografia de mai sus au transformat balcoanele într-un loc de etalare a tuturor rufelor pe care le au în locuințe. ■ **REȚINUT.** A fost reținut Ioan Diaconu (str. Împăcării nr. 24), care, condamnat pentru furt, a fost grațiat și îndemnat să presteze o muncă utilă societății. Nesocotind însă aceste sfaturi, el a sărit, într-o noapte, gardul Întreprinderii „Țesătura" și a încercat să fure mai mulți metri de pînză. Va ispăsi, de această dată, și cealaltă pedeapsă. ■ **PAZNIC.** Gh. Dohot, paznic la „Prestațiunea", a fost găsit, de către organele de ordine, dormind în post. Sperînd că va putea să scape fără să i se afle numele, a refuzat să se legitimeze. S-a ales cu o amendă de 2 000 de lei și, în plus, îl știe, iată, toată lumea !

DUMITRU HARIGA

SPORT

ȘAH În finala campionatului național

Reprezentanții secției de șah a Clubului sportiv școlar „Unirea" din Iași, care au participat, de curînd, la întrecerile etapei de zonă a campionatelor naționale individuale de șah pentru copii și juniori, și-au înscris în palmares frumoase rezultate. Ca urmare a talentului lor și a îndrumării primite din partea maestrei internaționale Margareta Perevoznic, șase dintre aceste tinere speranțe ale șahului ieșean s-au calificat în finalele campionatelor naționale. Este vorba de Diana Ignat (elevă la Școala nr. 22), Ana Maria Orită (Liceul „Emil Racoviță"), Ionel Santa (elev din Botoșani, dar care se pregătește, ca șahist, la clubul ieșean amintit), Marius Nicula (Liceul „Emil Racoviță"), Gabriel Popa (Liceul „G. Ibrăileanu") și Dan Zoller (Școala nr. 22). De asemenea, pentru finalele aceleiași campionate s-au mai calificat direct (pe baza rezultatelor de anul trecut) și alți patru reprezentanți ai „Unirii" : campionul de juniori al țării Cătălin Navrotescu (Liceul „Mihai Eminescu"), Vasile Manole (student I.P.I.), Iuliana Olărașu (Liceul „Mihai Eminescu") și Ioana Morariu (Școala nr. 22).

Recensămîntul animalelor, o acțiune desfășurată în cele mai bune condiții

(urmare din pag. 1)

cinstit efectivele, au ajutat recenzorii în muncă pentru ca acțiunea să se încheie repede. Tov. **Mihai Tun**, primarul comunei, ne-a spus că verificările făcute în zeci de gospodării au evidențiat corectitudinea înregistrărilor efectuate. Doar în două locuri, și anume la țăranii Vasile Paiu și Gheorghe Grivincă, au fost găsite în plus 10 păsări. În cazurile respective, au fost aplicate prevederile legale. În cursul zilei de ieri, acțiunea de recenzare a animalelor domestice era pe punctul de a fi finalizată. Față de anul trecut, efectivele sînt în creștere la toate speciile. A fost recenzat, de asemenea, un număr mai mare de scroafe de prăsilă, atît la C.A.P., cît și la gospodăriile populației, astfel că și această specie are o perspectivă bună de dezvoltare. Așa stînd lucrurile, primăria, conducerea C.A.P., sub directa conducere a comitetului comunal de partid, au intensificat munca de lămurire a țăranilor cooperatori în vederea sporirii ponderii culturilor furajere pe loturile în folosință, de mobilizare a tuturor locuitorilor la efectuarea lucrărilor de îmbunătățire a pajiștilor. Aflăm că tot în aceste zile a sporit și numărul contractelor încheiate cu statul pentru livrări de animale și produse zootehnice.

Cooperativă fruntașă pe U.J.C.M.

Ieri a avut loc adunarea generală a meșteșugarilor de la Cooperativa „Miorița", în cadrul căreia s-a analizat, în spirit critic și autocritic, modul în care s-a muncit anul trecut pentru îndeplinirea sarcinilor de plan și s-au stabilit măsurile organizatorice ce trebuie luate, conform indicațiilor tovarășului **NICOLAE CEAUȘESCU**, secretar general al partidului, a Programului adoptat de Comitetul Politic Executiv al C.C. al P.C.R., pentru îndeplinirea exemplară a tuturor indicatorilor de plan pe anul 1986. Cu acest prilej, **conducerii cooperativei i s-a înmînat steagul de „Cooperativă fruntașă pe U.J.C.M." pentru ocuparea locului I în întrecerea socialistă pe anul 1985**, ca urmare a rezultatelor economico-financiare deosebite obținute.

Pe scurt

■ După ce au terminat pe primul loc turneul zonal de la Buhuși, componenții echipei de fotbal a Clubului Politehnica (copii născuți după 1 august 1974), conduși de antrenorul Nicolae Ursache, au participat la turneul final al „Cupei speranțelor" la minifotbal, desfășurat la Arad în perioada 23—26 ianuarie a.c. Micii fotbaliști ieșeni au reușit să ocupe locul al treilea și, astfel, să intre în posesia medaliilor de bronz. Iată și lotul folosit : A. Țuțu, C. Paraschiv, N. Pascal, C. Șchiopu, R. Filip, R. Nichifor, C. Sitaru, D. Florea, L. Stopcanu, B. Cuciureanu, V. Bobu și B. Elvis.

■ Recent s-a desfășurat la Buzău a II-a ediție a Festivalului artistic al drumeților, „Lira carpatină", la care au participat 17 echipaje, printre care și formația Terom Iași. Drumeții ieșeni (C. Gheorghiu, A. Aștefănoaie, M. Aștefănoaie, F. Iordachi, D. Jora și C. Firtăiș) s-au clasat pe locul al doilea (la un punct diferență de reprezentanții Sibiului, cîștigătorii concursului).

■ La Birnova au avut loc, recent, întrecerile fazei județene a campionatului republican de orientare pe schiuri. Iată cîștigătorii: I. Crețu (Voința Iași) — seniori; M. Precupanu (Voința) și Cristina Balan (Voința) — 19 ani ; D. Roșu (Voința) și Elena Lupu (Voința) — 17 ani ; C. Bor (Nicolina) — 15 ani ; M. Trandafir (Voința) — 13 ani ; C. Zegan (Penicilina) — 11 ani.

■ Duminică, 9 februarie a.c., la ora 10, va avea loc, în sala de ședințe a Sălii sporturilor din Iași, plenara comisiei județene de fotbal. Sînt invitați să participe delegații echipelor din campionatul județean de fotbal.

De peste hotare

NEW YORK 5 (Agerpres) — Într-un interviu acordat la Miami, unde se află ca invitat de onoare al organizatorilor unui mare turneu internațional, celebrul fotbalist brazilian Pele, acum în vîrstă de 46 de ani, a declarat, referindu-se la Campionatul mondial din Mexic, că „sarcina echipei Braziliei va fi foarte grea, dar nu insurmontabilă. Cu individualități ca Zico, Socrates, Renato, Edinho, Cerezo, formația noastră este bine dotată tehnic, dar să nu uităm că fotbalul este un sport colectiv și antrenorul Tele Santana va trebui să construiască un ansamblu omogen, bine structurat în toate compartimentele, a spus Pele. În Mexic este necesar să evoluăm ca o echipă care știe ce vrea, să nu ne lăsăm furați de tentația spectacolului în sine".

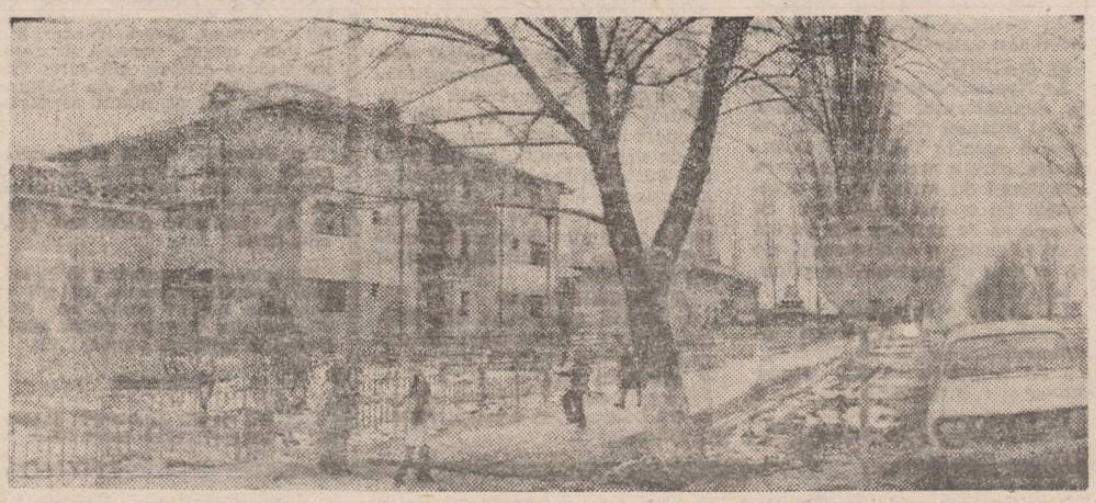

Iarnă la Uricani. În fotografie, blocul de locuințe și creșa Întreprinderii de stat „Avicola"

Miracol, bucurie

(urmare din pag. 1)

au fost cîndva copii, dar puțini își mai aduc aminte, constata nostalgic autorul acelui veritabil poem, „Micul Prinț", Antoine de Saint-Exupery. Cu cît puntea spre fantasticul început, copilăria, e mai durabilă, cu atît faptele celor mari capătă justificarea unui ideal de netăgăduit : dorința de-a lăsa în urmă, generațiilor ce vin, rodul unui efort creator care să îi reprezinte. Fără a uita c-am fost cîndva copii, să ne aplecăm, cu dragostea cu care-i înconjurăm pe propriii noștri prunci, asupra a tot ce facem pentru ei. De la cărțile de colorat și jucăriile ce trebuie să le încinte copilăria, învățîndu-i să fie curioși și inventivi, și pînă la hăinuțele pe care le poartă, totul să fie rodul unei strădanii în stare să formeze, să educe. E deajuns ca fiecare, la locul său de muncă (fie el fabrică de confecții sau de jucării, masă de lucru a scriitorului și graficianului ce pregătesc un nou volum pentru cei mici) să nu uite că e părinte. Și-atunci, dorința unui popor, a cărui politică demografică e semn de civilizație, s-ar împlini printr-un atribut fundamental: calitatea. Pașii uriași pe care societatea noastră nouă i-a realizat în direcția asigurării unor minunate condiții de viață copiilor se cer continuați prin efortul tuturor celor chemați să vegheze, prin munca lor, vîrsta miracolelor, a bucuriei, să dea aripi inocenței și sporuri de temeinicie speranțelor.

Pe meridianele globului

Congresul P.C. din Cuba

HAVANA 5 (Agerpres)

La Havana continuă lucrările celui de-al treilea Congres al Partidului Comunist din Cuba. Miercuri, în ședința plenară, delegații au dezbătut și aprobat Raportul Comitetului Central, prezentat de tovarășul Fidel Castro Ruz, prim-secretar al C. C. al P. C. din Cuba. În aceeași zi și-au început activitatea cele opt comisii de lucru asupra punctelor înscrise pe ordinea de zi, între care figurează proiectul programului partidului și cel privind direcțiile economice și sociale pentru cincinalul 1986—1990.

Conducătorii delegațiilor unor partide de peste hotare, invitate la Congres, au rostit cuvîntări de salut.

Tovarășul Iosif Banc, membru al Comitetului Politic Executiv, secretar al C. C. al P.C.R., a rostit mesajul de salut al Partidului Comunist Român.

Încheierea lucrărilor reuniunii țărilor africane din „prima linie" și a delegației C.E.E.

LUSAKA 5 (Agerpres)

După două zile de dezbateri, în capitala Zambiei au luat sfîrșit lucrările reuniunii țărilor africane din „prima linie" și a delegației ministeriale a Comunității Economice (vest-)Europene (C.E.E.), consacrată analizei comune a situației critice din sudul continentului, ca urmare a politicii de apartheid din R.S.A. și a acțiunilor provocatoare și de ingerință ale guvernului de la Pretoria în relațiile cu statele africane vecine. Comunicatul final dat publicității subliniază importanța exercitării de presiuni internaționale asupra R.S.A. în vederea „eliminării sistemului de apartheid prin mijloace pașnice, în interesul păcii și stabilității în Africa de Sud și în regiune" — informează agențiile internaționale de presă.

Documentul enunță și „un plan de pace" în cinci puncte privind soluționarea situației din R.S.A., care reclamă suspendarea stării de urgență ; recunoașterea partidelor politice interzise, cum sînt Congresul Național African (A.N.C.) și Congresul Panafrican ; eliberarea din închisoare a liderului A.N.C., Nelson Mandela ; punerea în libertate a tuturor deținuților politici ; deschiderea unui dialog între autoritățile de la Pretoria și toți liderii politici, inclusiv a celor de culoare aflați în detenție.

Consecințele ninsorilor și furtunilor în Europa

● SOFIA 5 (Agerpres)

După cum transmite agenția B.T.A., Biroul Consiliului de Miniștri al R.P. Bulgaria a examinat, într-o ședință extraordinară, situația creată în anumite zone din țară, ca urmare a ninsorilor abundente din ultimele zile, însoțite de viscol și scăderea temperaturii. În multe raioane din țară, precizează agenția citată, au fost avariate liniile telegrafice și de aprovizionare cu energie electrică. Aproximativ 1 700 de localități au rămas fără lumină electrică și 450 fără apă. Numeroase căi de comunicație sînt impracticabile.

● VARȘOVIA 5 (Agerpres)

După cum transmite agenția P.A.P., din cauza gerului și a căderilor masive de zăpadă, acțiunile de degajare a șoselelor în Polonia sînt mult încetinite. Sînt accesibile doar autostrăzile de importanță națională. Se află în curs de degajare 5 500 de kilometri de drumuri.

Numeroase curse interurbane au fost reduse sau amînate, precizează agenția citată.

● ANKARA 5 (Agerpres)

Puternice viscole au afectat, în ultimele două zile, regiunile estice ale Turciei, informează agențiile internaționale de presă.

La Ankara s-a anunțat că, pînă în prezent, patru persoane și-au pierdut viața din pricina condițiilor meteorologice nefavorabile. Totodată, abundentele căderi de zăpadă au blocat numeroase căi de acces, astfel încît o serie de localități au rămas izolate.

● Ninsorile abundente însoțite de viscole care s-au abătut în ultima săptămînă asupra unor regiuni întinse din Europa occidentală s-au soldat cu 39 de morți. Potrivit agenției A.P., în Franța, Spania și Italia multe sosele continuă să fie blocate din cauza stratului gros de zăpadă, iar comunicațiile telefonice și aprovizionarea cu energie electrică a unor localități sînt în continuare paralizate.

În legătură cu deturnarea de către avioane militare israeliene a unui avion libian de pasageri

Declarația Agenției române de presă „Agerpres"

Agenția română de presă „Agerpres" este împuternicită să declare următoarele :

Deturnarea de către avioane militare israeliene a avionului libian de pasageri pe ruta Tripoli—Damasc și obligarea acestuia să aterizeze în Israel constituie un act inadmisibil de încălcare gravă a normelor și convențiilor internaționale, a relațiilor dintre state.

Opinia publică din țara noastră condamnă cu hotărîre asemenea acțiuni de piraterie care pun în pericol siguranța traficului aerian și viața pasagerilor, generînd stări de tensiune și încordare, ce pot avea urmări deosebit de grave pentru pacea și securitatea întregii lumi. Organizațiile internaționale, opinia publică mondială trebuie să ia poziție hotărîtă împotriva unor asemenea practici periculoase ce sfidează cele mai elementare norme ale dreptului internațional, să acționeze pentru adoptarea de măsuri hotărîte care să pună capăt cu desăvîrșire unor astfel de acte ce nu pot fi admise, sub nici un motiv, în viața internațională. Este necesar să se facă totul pentru a se asigura deplina securitate a zborurilor, respectarea regulilor de navigație aeriană, a tuturor normelor care reglementează raporturile dintre state!

În spiritul politicii sale consecvente de pace și colaborare, România s-a pronunțat și se pronunță ferm pentru eliminarea oricăror acte de forță și de amenințare cu forța în relațiile internaționale, pentru soluționarea numai și numai pe calea politică, a tratativelor, a tuturor problemelor litigioase dintre state.

Ședința Consiliului de Securitate

NAȚIUNILE UNITE 5 (Agerpres)

Consiliul de Securitate al O.N.U. s-a întrunit marți seara, la cererea Siriei, pentru a lua în discuție actul de piraterie aeriană comis de avioane israeliene împotriva unui avion civil libian cu pasageri la bord, care a fost obligat să aterizeze în Israel.

Luînd cuvîntul în cadrul dezbaterilor, ambasadorul sirian a declarat că „acest act reprezintă violarea tuturor acordurilor internaționale cu privire la protecția traficului aerian și a pasagerilor ; este un caz de piraterie aeriană, de terorism internațional îndreptat împotriva aviației internaționale". El a cerut Consiliului de Securitate să condamne cu tărie această acțiune, care, dacă ar rămîne nesancționată, ar încuraja la comiterea altor agresiuni".

Consiliul de Securitate și-a întrerupt dezbaterile, ele urmînd să fie reluate la o dată ce va fi stabilită ulterior.

★

NAȚIUNILE UNITE 5 (Agerpres)

Într-un comunicat difuzat la Națiunile Unite, secretarul general al O.N.U. Javier Perez de Cuellar, a apreciat interceptarea avionului libian de pasageri de către aparate militare israeliene drept „un incident serios și foarte grav", transmite agenția France Presse.

★

TUNIS 5 (Agerpres)

Într-un comunicat dat publicității la Tunis, secretarul general al Ligii Arabe a condamnat în termeni energici deturnarea avionului libian de către aviația militară israeliană, transmit agențiile France Presse și United Press International. Acest act reprezintă o încălcare a normelor internaționale ale navigației aeriene civile, menită să ducă la eșecul eforturilor de pace în Orientul Mijlociu, se arată în comunicat.

Interceptarea avionului libian de către forțele aeriene israeliene a mai fost condamnată de regele Fahd al Arabiei Saudite, regele Hussein al Iordaniei, Consiliul Comandamentului Revoluției din Irak și Organizația pentru Eliberarea Palestinei.

În 24 de ore

TELEVIZIUNE : 20 Telejurnal ; 20,20 Actualitatea în economie ; 20,35 Amfiteatrul artelor. Revista Tv. a „Cîntării României" (C) ; 21 Copiii — înaltă datorie față de viitorul națiunii. Reportaj ; 21,15 Invitație în studiourile Radioteleviziunii ; 21,50 Telejurnal.

CINEMATOGRAFE. VICTORIA, orele 9 ; 11 ; 13 ; 15 ; 17 ; 19 : „Căsătorie cu repetiție". COPOU, orele 9 și 11 : „Stigmatul" ; orele 13 ; 15,10 ; 17,20 ; 19,30 : „Călărețul electric". TINERETULUI, orele 9 ; 11 ; 13 ; 15 ; 17 ; 19 : „Ostaticul". În județ. PAȘCANI, CASA DE CULTURĂ : „Căsătorie cu repetiție". CLUBUL C.F.R. : „Confidențe". HÎRLAU : „Aventurile lui Tom Sawyer". TG. FRUMOS : „Jandarmul și extratereștrii". PODU ILOAIEI : „Jandarmul și extratereștrii". RĂDUCANENI : „Masca de argint". HĂLĂUCEȘTI : „Neînvinsul".

TEATRUL NAȚIONAL prezintă astăzi, la ora 19, spectacolul „EPITAF PENTRU GEORGE DILLON". Sînt valabile tichetele cu seria 567.

PRONOEXPRES. Rezultatele tragerii din 5 februarie 1986. Extragerea I: 43 10 31 22 29 19; Extragerea a II-a : 20 12 6 11 35 9.

TIMPUL PROBABIL. Vremea se menține rece, geroasă noaptea. Cerul va fi variabil. Izolat, în a doua parte a intervalului, va ninge. Local, se vor semnala ceață și chiciură. Temperaturile minime vor fi cuprinse între —18 și —14 grade, iar cele maxime între —7 și —4 grade.

TELEX

■ **TEHERAN**

La invitația părții iraniene, informează agenția T.A.S.S., G. M. Kornienko, adjunct al ministrului afacerilor externe al U.R.S.S., a fost primit și a purtat convorbiri cu președintele Iranului, Seyyed Ali Khamenei, cu președintele Adunării Naționale Consultative — parlamentul, primul ministru, ministrul afacerilor externe. Au fost abordate probleme ale relațiilor dintre U.R.S.S. și Iran, precum și aspecte ale vieții internaționale, inclusiv probleme regionale de interes comun.

■ **COPENHAGA**

Parlamentul danez a adoptat proiectul de lege cu privire la organizarea, la 27 februarie, a unui referendum național în legătură cu programul de reformă a Pieței comune. După cum se știe, în luna ianuarie majoritatea deputaților forului legislativ suprem din Danemarca au respins în două rînduri propunerea guvernului Poul Schlueter de a sprijini măsurile de reformă a C.E.E.

■ **LONDRA**

Într-o declarație făcută la Londra, directorul general al Fondului Monetar Internațional, Jacques de Larosiere, a apreciat că statele occidentale industrializate trebuie să ia măsurile de rigoare pentru a facilita reducerea poverii datoriei externe a țărilor în curs de dezvoltare, transmit agențiile United Press International și France Presse. El a afirmat că reducerea creșterii economice în statele industrializate, scăderea prețurilor materiilor prime, intensificarea protecționismului, precum și presiunile politice făcute asupra unor țări cu mari datorii reprezintă tot atîtia factori care impun necesitatea aplicării unei strategii internaționale în problema datoriilor externe.

■ **MADRID**

La Barcelona a avut loc o mare demonstrație a partizanilor ieșirii Spaniei din N.A.T.O., relatează agenția T.A.S.S. Demonstrația, care a marcat încheierea campaniei de strîngere de semnături pe apelul care cere ca Spania să se retragă din pactul nord-atlantic, a fost urmată de un miting al partizanilor păcii.

■ **CAIRO**

La Cairo a început miercuri o nouă rundă de negocieri egipteano-israeliene în problema de frontieră Taba. După cum se știe, guvernele celor două țări au convenit să recurgă la arbitraj internațional în vederea soluționării acestei chestiuni.

■ **SEUL**

Peste 2 000 de polițiști au fost mobilizați marți de regimul dictatorial de la Seul pentru a interveni, cu brutalitatea bine cunoscută, în reprimarea și dispersarea celor aproximativ 1 000 de studenți adunați în incinta Universității Naționale pentru a manifesta împotriva politicii antipopulare dusă de actualul „guvern" din Coreea de Sud. Între efectivele de poliție și studenți s-au produs ciocniri.

■ **PARIS**

La apelul Confederației Generale a Muncii — cea mai mare organizație sindicală din Franța — aproximativ 12 000 de docheri au declarat o grevă de 24 de ore, revendicînd din partea autorităților și patronatului garantarea locurilor de muncă. Potrivit statisticilor oficiale, șomajul în rîndul docherilor francezi a atins în anul 1985 nivelul de 30 la sută.

■ **WASHINGTON**

O tînără americană din Philadelphia a născut cinci gemeni — trei băieți și două fete — cu o greutate variind între 1 și 1,5 kg fiecare. Ultimul născut — un băiețel, nu a reușit să supraviețuiască.

mica publicitate

FELICITĂRI

Fiul, fiica, nora, ginerele, nepoțelele și Cristi, nepoțel, urează scumpului lor Constantin Cordobină, din Grădinari, comuna Golăești, cu ocazia aniversării frumoasei vîrste de 60 de ani, multă sănătate, fericire și un călduros la mulți ani alături de cei dragi. (977)

Cu ocazia împlinirii vîrstei de 35 de ani, Jeni urează scumpului ei soț Petru Paulică Polack multă sănătate și mulți ani fericiți. (896)

Mirela și Lulu urează prietenei lor Gabi Pușnei, cu ocazia aniversării zilei de naștere, la mulți ani. (1013)

Mama, soția și fiul urează dragului lor Adrian Nicodin, la a 32-a aniversare, la mulți ani. (1039)

Cu ocazia împlinirii vîrstei de 60 de ani, Elena, soție, Ortansa, fiică, Georgel, ginere, Toader, fiu, și Paul, nepot, urează dragului lor Toader Alexuc, din satul Vîlcele—Vlădeni — Iași, un călduros la mulți ani și multă sănătate. (1078)

Cu deosebită stimă și prețuire, copiii urează părinților Elena și Ion Ilaș din comuna Ceplenița, cu prilejul împlinirii a 60 de ani de la căsătorie, mulți ani fericiți. (1146)

Cu ocazia aniversării a 50 de ani, soțul, copiii, nurorile, ginerii și nepoatele urează dragei lor Ana Moraru din Trifești multă sănătate și la mulți ani. (1170)

DECESE

SOȚIA, copiii și nepoții anunță cu durere decesul celui care a fost ION PÎNZARU, 58 de ani. Înhumarea va avea loc simbătă, 8 februarie, ora 12, la cimitirul din satul Costuleni. (1147)

FIICELE și nepoții, împreună cu rudele apropiate anunță încetarea din viață a celei ce a fost EUGENIA GLASS, 62 de ani. Înmormîntarea, vineri 7 februarie, ora 14, la cimitirul Sf. Treime — Păcurari, în a cărui biserică este depusă. (1178)

SOȚIA, copiii, nepoții și rudele apropiate anunță cu nemărginită durere stingerea din viață a scumpului lor GHEORGHIEV STOIAN, născut în Macedonia—Grecia, om de o aleasă noblețe și un caracter deosebit. Înmormîntarea, vineri 7 februarie, 1986, ora 14, la cimitirul Eternitatea, în capela căruia este depus corpul neînsuflețit. Nu-l vom uita niciodată! (1183)

SOȚIA, copiii, nepoții, frații și rudele apropiate anunță moartea fulgerătoare a celui ce a fost un bun soț, tată și bunic NECULAI OSTAFI, 63 de ani. Corpul neînsuflețit se află depus la biserica Sf. Treime. Cortegiul funebru va porni vineri, 7 februarie, ora 12, spre cimitirul Sf. Treime—Păcurari. Lacrimi și flori pentru sufletul lui bun! (1143)

Redacția și administrația : strada Vasile Alecsandri nr. 8. Redactor-șef, telefon 45105 ; administrația și publicitatea, telefon 34070, interior 248 ; serviciul tehnic de noapte, telefon 30776. Tipar : Întreprinderea poligrafică, str. 7 Noiembrie nr. telefon 37060

CENTRALA UNIVERSITARĂ „M. EMINESCU" IAȘI

Proletari din toate țările, uniți-vă!

Flacăra Iașului

Organ al Comitetului județean Iași al P.C.R. și al Consiliului popular județean

Anul XLII — Nr. 12 230 | Vineri, 7 februarie 1986 | 4 pagini — 50 bani

Ședința Comitetului Politic Executiv al C.C. al P.C.R.

Sub președinția tovarășului Nicolae Ceaușescu, secretar general al Partidului Comunist Român, joi, 6 februarie, a avut loc ședința Comitetului Politic Executiv al C.C. al P.C.R.

În cadrul ședinței au fost examinate și aprobate Raportul și Comunicatul cu privire la îndeplinirea Planului național unic de dezvoltare economico-socială a Republicii Socialiste România pe anul 1985 și pe întregul cincinal 1981—1985. (Comunicatul se dă publicității).

Comitetul Politic Executiv a subliniat că, în 1985 și în întreaga perioadă a celui de-al VII-lea cincinal, au fost obținute, pe ansamblu, o serie de rezultate importante în dezvoltarea economică și socială a patriei, România parcurgînd, în acești ani, o nouă și importantă etapă pe calea progresului și civilizației, a înfăptuirii Programului partidului de făurire a societății socialiste multilateral dezvoltate și de înaintare spre comunism. Pe această bază s-au asigurat dezvoltarea în continuare a forțelor de producție ale țării, consolidarea realizărilor obținute în edificarea noii orînduiri și ridicarea nivelului de trai, material și spiritual, al întregului popor.

S-a subliniat că realizările din cincinalul 1981—1985 confirmă, încă o dată, cu putere, justețea și realismul politicii partidului, forța și capacitatea creatoare a poporului nostru, hotărîrea sa de a face totul pentru realizarea neabătută a programelor de dezvoltare economică și socială a țării, a obiectivelor și orientărilor stabilite de Congresul al XIII-lea al partidului.

Analizînd rezultatele obținute, Comitetul Politic Executiv a dat, și cu acest prilej, o înaltă apreciere rolului determinant, hotărîtor, al secretarului general al partidului, tovarășul Nicolae Ceaușescu, în elaborarea și fundamentarea planurilor și programelor de dezvoltare economică și socială a patriei, pe baza unei analize profund științifice a realităților țării și a tendințelor manifestate pe plan internațional, în stabilirea măsurilor corespunzătoare menite să asigure mobilizarea largă a forțelor și energiilor creatoare ale națiunii pentru realizarea hotărîrilor Congresului al XIII-lea al partidului, în organizarea și conducerea vastei opere istorice de edificare a socialismului și comunismului pe pămîntul României.

În anii 1981—1985 au continuat să se dezvolte industria, agricultura, celelalte ramuri ale economiei naționale, au sporit avuția țării și venitul național. Întreaga activitate a fost orientată spre lărgirea bazei proprii de materii prime și resurse energetice, modernizarea agriculturii, accentuarea factorilor calitativi ai dezvoltării intensive a economiei — creșterea productivității muncii, a nivelului tehnic al produselor, valorificarea superioară și reducerea consumurilor de materii prime, materiale, combustibili și energie, diminuarea costurilor și a cheltuielilor de producție, sporirea generală a eficienței economice.

Comitetul Politic Executiv a evidențiat contribuția adusă de cercetarea științifică și tehnologică la obținerea realizărilor din anul trecut și din întregul cincinal, la promovarea tot mai largă, în întreaga viață economico-socială, a cuceririlor revoluției tehnico-științifice moderne.

Creșterea forței economice a României în perioada 1981—1985 a făcut posibilă participarea tot mai activă a țării noastre la schimbul mondial de valori materiale și la diviziunea internațională a muncii.

Pe baza creșterii forțelor de producție, a sporirii venitului național și a avuției socialiste s-a asigurat înfăptuirea programului partidului de ridicare în continuare a bunăstării, materiale și spirituale, a întregului popor.

Au fost obținute, de asemenea, realizări importante în domeniile învățămîntului, culturii și artei, ocrotirii sănătății.

Comitetul Politic Executiv a apreciat că rezultatele obținute în perioada 1981—1985 au creat o bază bună pentru trecerea țării noastre într-o etapă nouă, superioară, de dezvoltare socialistă, pentru înfăptuirea cu succes a importantelor obiective economico-sociale prevăzute pe anul 1986 și întregul cincinal actual.

În același timp, Comitetul Politic Executiv a subliniat că realizările obținute în 1985 și în întregul cincinal puteau fi și mai bune dacă în toate domeniile s-ar fi acționat cu întreaga răspundere pentru respectarea strictă a disciplinei de plan, pentru valorificarea deplină a potențialului tehnic și uman, a tuturor resurselor de care dis-

(continuare în pag. a 4-a)

Imagine de pe șantierul antreprizei nr. 1 a T.A.G.C.M. Iași unde montorii, conduși de Constantin Afloarei, construiesc blocul A Socola, cu 87 de apartamente și spații comerciale la parter

În spiritul sarcinilor subliniate de tovarășul Nicolae Ceaușescu

Producție suplimentară — prin modernizarea capacităților productive și utilizarea lor intensivă

LA I.P.M.P.

După cum este cunoscut, din inițiativa tovarășului NICOLAE CEAUȘESCU, secretarul general al partidului, Comitetul Politic Executiv al C.C. al P.C.R. a dezbătut și aprobat Raportul cu privire la programul suplimentar de producție industrială pe anul 1986, care prevede realizarea suplimentară, în acest an, a unui important volum de producție marfă.

Analizînd posibilitățile de care dispunem, comitetul de partid și consiliul oamenilor muncii din întreprinderea noastră, cu sprijinul larg al specialiștilor, au întocmit, în acest sens, un vast program de organizare și modernizare a unității, prin aplicarea căruia, într-o primă etapă, urmează să obținem o producție marfă suplimentară în valoare de 40 de milioane de lei. Programul are în vedere măsuri concrete cum sînt: organizarea mai bună a producției și a muncii, punîndu-se accentul pe aplicarea corectă a acordului global, pe secții și formații de lucru, modernizarea utilajelor și a structurii de fabricație, creșterea ponderii produselor noi etc. Aplicarea măsurilor stabilite se va face punînd un accent deosebit pe utilizarea superioară a capacităților de producție existente, avînd în vedere că și în întreprinderea noastră există importante rezerve în această privință.

Drept urmare, încă din luna ianuarie, în secția I — prelucrate polietilenă — s-a acționat pentru creșterea capacității de producție a mașinilor de sudat, respectiv de confecții și imprimat. Avantajele economice ale acestei măsuri sînt evidente: mărind ponderea produselor prelucrate superior, în totalul producției de folie din polietilenă, valoarea producției marfă din secția I a fost cu 50 la sută mai mare față de cea planificată luna trecută, respectînd, totodată, contractele și comenzile pentru polietilena livrată în

Ing. LEONTINA LUCA
directorul Întreprinderii de prelucrare a maselor plastice Iași

(continuare în pag. a 2-a)

Combinatul de utilaj greu. În imagine, **turnătoria de fontă**

Foto : L. STRATULAT

Punctul de plecare spre redresarea producției de lapte trebuie să fie întărirea ordinii și disciplinei

O concluzie la care a ajuns și adunarea generală a C.A.P. Scînteia

CALITATEA MUNCII ÎN ZOOTEHNIE

În comuna Scînteia există trei ferme de vaci cu lapte: două ale I.A.S. Miroslava și una a C.A.P. din localitate. Despre primele două se pot spune în prezent numai lucruri bune. Producția de lapte a depășit pragul eficienței, fermele respective efectuînd în fiecare an livrări suplimentare de lapte, de carne, la costuri sub cele planificate. Ferma C.A.P. este codașă nu numai pe cooperativa agricolă, ci chiar și pe județ. Dacă în sectorul vegetal C.A.P. realizează recolte mai bogate ca în alți ani, în zootehnie a încheiat anul 1985 cu rezultate total nesatisfăcătoare. Participanții la dezbaterile din recenta adunare generală și-au manifestat hotărîrea de a scoate ferma respectivă din acest impas. Ștefan Petrescu, președintele consiliului unic, a sugerat tovarășilor Mihai Zaharia, președintele unității, Valeriu Sochircă, șeful fermei, lucrătorilor din acest sector să treacă pragul fermei zootehnice de stat din satul Scînteia, aflată la cîteva sute de metri de ferma lor, și să-i împrumute experiența. Și vor trebui să înceapă cu întărirea ordinii și disciplinei. Pentru că, așa cum s-a arătat și în darea de seamă, și în raportul comisiei de revizie, și în cuvîntul celor care au participat la dezbateri, în mare parte lucrători în sectorul zootehnic (Olga Rusu, Elena Goroh, Toader Goroh, Nicolae Creangă), nu se pot obține o producție sporită, o prăsilă viguroasă fără respectarea programului de grajd, a tehnologiilor stabilite. Or, tocmai aceste lucruri n-au fost urmărite de cei care ar fi trebuit, zi de zi, să fie primii pe linia grajdului: șeful de fermă și președintele unității. Așa se face că, deseori, mulți îngrijitori au întîrziat la program sau au absentat nemotivat, lăsînd animalele și flămînde, și nemulse. În asemenea condiții nu s-au putut obține o producție de lapte sporită (în 1985, producția de lapte pe vacă furajată a fost aici de numai 1 165 de litri), un număr sporit de viței (planul de fătări n-a fost realizat cu 92 de capete). Îngrijirea necorespunzătoare, lipsa unei baze furajere îndestulătoare și de calitate, a unor pășuni bogate în iarbă a dus chiar la pierderi în rîndurile efectivelor de animale. Cooperatoarea Olga Rusu se face și ea părtașă la nea-

GH. STEJARU

(continuare în pag. a 2-a)

Carnet

Statuile Cetății

Farmecul și personalitatea unui oraș sînt date, fără îndoială, de o multitudine de factori ce contribuie, într-o măsură mai mare sau mai mică, la configurarea unui profil distinct, ce face ca orașul să fie iubit de către locuitorii săi și-l imprimă pentru totdeauna pe retina celor aflați în trecere, născînd în ei dorința permanentei reîntoarceri. Casele, străzile, oamenii, arborii și florile—toate la un loc— concură la definirea individualității unei cetăți. Iașul numără — printre caracteristicile sale — și neasemuit farmec și deosebită personalitate, rezultate din armonioasa și continua îmbinare între zestrea primită din vechime și rodnicele împliniri ale prezentului. Printre atîtea și atîtea lucruri — vie și perenă

DORIAN OBREJA

(continuare în pag. a 2-a)

Învățămîntul politico-ideologic de la sate

În comuna Țigănași **Respectarea planificării nu acoperă carențele din conținutul dezbaterilor**

Ne aflăm în plină desfășurare a învățămîntului politico-ideologic de la sate. Cercurile politico-educative au parcurs mai bine de jumătate din tematica programată pentru acest an. Cu alte cuvinte, se poate realiza o privire retrospectivă asupra modului de organizare și desfășurare a dezbaterilor, a formelor și mijloacelor folosite de propagandiști în scopul antrenării tuturor cursanților la studiul sistematic al documentelor de partid, al tezelor și ideilor cuprinse în opera tovarășului Nicolae Ceaușescu. Urmărind aceste aspecte în comuna Țigănași, am constatat că și aici învățămîntul politico-ideologic se desfășoară cu rezultate mai bune decît în anii precedenți. După cum ne spunea tov. **Ioan Timofte**, secretar adjunct cu probleme de propagandă al comitetului comunal de partid, în toate cele 9 cercuri politico-educative se respectă graficele de desfășurare a reuniunilor tematice, pînă în prezent neînregistrîndu-se nici o restanță.

Pornindu-se de la experiența anilor precedenți, comitetul comunal de partid a menținut în rîndul propagandiștilor comuniști cu o temeinică pregătire politică și profesională, cadre care se bucură de autoritate în rîndul sătenilor. Printre cei mai valoroși propagandiști ni se recomandă profesorul **Iulian Grădinaru**, conducătorul cercului politico-educativ din satul Cîrniceni, un pasionat profesor de istorie. „Este al treilea an de cînd conduc acest cerc și am reușit să cunosc nivelul de pregătire și înțelegere al cursanților, condiție esențială în a-i atrage efectiv la dezbaterea unei teme sau alta". Reținem, de asemenea, că la fiecare temă propagandistul aduce în discuție aspecte din activitatea concretă a comunei, din realizările obținute în anii construcției socialiste, cu deosebire în ultimele două decenii. Așa a reușit profesorul Grădinaru să antreneze la dezbateri cursanți ca Dumitru Maxim, Constantin Lascarache, Niculina Bărdiță, Maria Ifrim, Aritina Matei, care, în anii trecuți, nici nu participau cu regularitate la învățămîntul politico-ideologic.

Viața de partid

Din păcate, asemenea aspecte pozitive nu sînt prea numeroase în comuna Țigănași, deoarece comitetul comunal de partid a urmărit pînă acum mai mult respectarea graficelor de desfășurare a reuniunilor tematice și mai puțin conținutul dezbaterilor propriu-zise. Pînă în prezent, de exemplu, n-a fost organizată nici o întîlnire cu propagandiștii, ca să nu mai vorbim de alte acțiuni care să sprijine perfecționarea pregătirii acestora. Punctul de documentare politico-ideologică n-a găzduit încă nici o acțiune în această direcție. Despre recomandări bibliografice pentru cursanți nici nu poate fi vorba, atîta timp cît însiși propagandiștii nu beneficiază de o informare bibliografică mai cuprinzătoare. Cu toate că în satul Cîrniceni există două cercuri politico-educative, în realitate își desfășoară activitatea doar cel condus de prof. Iulian Grădinaru, cel de-al doilea, **condus de secretarul adjunct cu probleme de propagandă al comitetului comunal de partid, s-a... afiliat la primul, deoarece propagandistul Ioan Timofte a cam uitat de sarcinile ce le are (!?!).** Tot aici am constatat cu surprindere că secretarul biroului organizației de partid, Gh. Cotiugă, n-a participat în acest an decît la două dezbateri și atunci doar cu prezența fizică. La alt cerc politico-educativ, cel de la organizația de partid din sectorul activități industriale al C.A.P., temele programate au fost într-adevăr susținute, dar nu de către propagandistul cercului, ci de către alte cadre din comună.

Iată doar cîteva aspecte care denotă că au fost scăpate din vedere probleme ce țin, îndeosebi, de latura calitativă a activității de la învățămîntul politico-ideologic, că nu s-a intervenit la timp pentru eliminarea unor carențe manifestate în organizarea și desfășurarea dezbaterilor. Credem că măcar de acum înainte comitetul comunal de partid va urmări mai atent modul de desfășurare a învățămîntului politico-ideologic, luînd măsurile corespunzătoare pentru a asigura eficiența necesară tuturor activităților.

C. LUPU

Silvia Obreja—Cernichevici: EFEMERIDE, II

Recenzie

Silvia Obreja-Cernichevici și-a propus să elaboreze un roman ciclic, întins pe spațiul mai multor volume și, sigur, în timp, pe dimensiunea, probabil, a unei bune jumătăți de veac. După ce în volumul I (**Efemeride**, Junimea, 1980), autoarea își provoacă personajele, identificîndu-le civic și localizîndu-le acțiunea (Moldova între anii 1900—1920), în cartea de acum (**Efemeride II**, Junimea, 1985) cititorii au în față conturul precis al unor destine cu prelungiri, nu o dată dramatice, pe încă două decenii de existență (1920 — 1940). Viața Varvarei, personajul central al narațiunii, se complică social și se răsfrînge, dialectic, asupra întregului ansamblu conflictual. Umilința, îndîrjirea, curajul și voința de a învinge cu orice preț constituie fondul de caracter și dotarea temperamentală a eroinei. Atît de puternică se vrea acest adevărat **megaron** al construcției romanești — Varvara — încît tinde să subordoneze mediul social și ambianța naturii sensibilității și gîndurilor ei proprii, din o astfel de atitudine relevîndu-ni-se forța autoarei de a-și contura personajul. Lumea în care se interpun existența și lupta Varvarei nu se dezvoltă paralel cu realitatea imediată, ci se confundă cu aceasta, rolul ficțiunii reducîndu-se simțitor. Silvia Obreja-Cernichevici are ochiul format și pătrunde cu o siguranță demnă de toată lauda culisele conflictuale din vremea respectivă. Dincolo de traumele inerente, specifice, aș spune, complexului social interpretat, **Efemeridele** prozatoarei așază în prim-plan semnele plutitoare, deocamdată, ale evoluției în bine ce se vor instaura, desigur, în substanța celui de-al treilea volum al romanului. Cuvintele narațiunii de acum au determinări triste, evocă dezrădăcinări, melancolii paseiste, așteptări înfrigurate, absorbții telurice și, nu o dată, drame, a căror încheiere nu este prea îndepărtată. Din modul în care se desfășoară verigile epice ale cărții și clocotul ei subteran transpare faptul că Silvia Obreja-Cernichevici cunoaște perfect sinuozitățile sufletești ale omului, incrementările și esența **statică** (în situațiile din această carte) a ființei sale, îi prezintă pe larg îndoielile și eternul semn de întrebare, neformulat însă niciodată, sub care personajele romanului își poartă pașii și privirea.

Este o proză realistă, densă și cuceritoare prin tot ce comunică cititorului.

VIRGIL CUȚITARU

Studenți ieșeni laureați ai F.A.C.S.

(urmare din nr. 12 209)

ARTĂ FOTOGRAFICĂ ȘI CINECLUBURI ; SALONUL STUDENȚESC DE ARTĂ PLASTICĂ, **premiul I** : Constantin Ilioi (Facultatea de mecanică) — pictură ; Ovidiu Popescu (C.C.T.S.) — sculptură ; **premiul III** : Gabriel Chinciu (Facultatea de textile) — diapozitive color. UMOR ȘI SALONUL STUDENȚESC DE CARICATURĂ, **premiul I** : Colectivul de satiră și umor „Distractis" (Facultatea de mecanică) ; **premiul II** : Grupul satiric „Ne-am ars amatoria" (Facultatea de hidrotehnică) ; **premiul III** : Brigada artistică „Seringa" (I.M.F.). PUBLICISTICĂ ȘI CREAȚIE LITERARĂ, **premiul I** : Revista „Opinia" (a Centrului universitar) ; Culegerea de folclor a C.C.T.S. ; Radu-Eugeniu Stan (Facultatea de mecanică) — publicistică ; Florin Cîntec (Facultatea de istorie-filozofie) — eseu ; **premiul II** : Constantin Andrei (Facultatea de biologie-geografie-geologie) — publicistică ; Florin Zamfirescu (Facultatea de construcții) — poezie ; **premiul III** : Doru-Mihai Mateiciuc (I.M.F.) — publicistică ; Studioul de radioamplificare „T. Vladimirescu" (Institutul politehnic). MUZICA UȘOARĂ, DE ESTRADĂ, DANS MODERN ȘI CONTEMPORAN, MONTAJE LITERARE ȘI RECITĂRI, **premiul I** : Formația de jazz „Studio" ; Dan Huideș (trompetă) ; Duetul Alina Mavrodin — Cătălin Ghenadie (jazz) ; Orchestra de café concert (toate de la C.C.T.S.) ; Gabriel Lazăr (Facultatea de hidrotehnică) — recitări ; **premiul II** : Montajul literar (C.C.T.S.) ; Montajul literar-muzical-coregrafic (Facultatea de fizică) ; **premiul III** : Formația de dansuri de societate, Formația rock (ambele de la C.C.T.S.) ; Alina Mavrodin (Facultatea de matematică) — muzică ușoară. TEATRU, **premiul I** : Silviu Lăcătușu (Facultatea de filologie) — monolog ; Silvia Petcu (Facultatea de electrotehnică) — pantomimă ; **premiul II** : Gabriel Lazăr — monolog ; **premiul III** : Formația de teatru „Ludic" (C.C.T.S.) ; Odette Irimia (Facultatea de textile) — monolog ; Diana Coman (I.M.F.) — pantomimă.

Producție suplimentară

(urmare din pag. I)

metraj. În aceeași secție, modernizările aduse altor utilaje ne permit în prezent o diversificare rapidă a tuturor tipurilor de sudate și o flexibilitate sporită în adaptarea la eventualele comenzi noi (ambalaje subțiri, pungi coextruse, pungi perforate concomitent cu sudarea, pungi maieu bicolore, mult solicitate la export etc.).

Tendința altor întreprinderi de a-și adînci gradul de integrare, renunțînd la unele dintre produsele noastre, ne-a obligat să găsim soluții de a acoperi, totuși, capacitățile de prelucrare, pentru care nu am mai primit un volum corespunzător de comenzi în acest an, cu alte tipuri de produse necesare economiei naționale. În secția a II-a, de pildă, se acționează intens pentru modificarea unor utilaje și linii tehnologice, în vederea fabricării de țevi pentru programul de irigații. Două tipodimensiuni de țevi cu această destinație se fabrică încă din luna decembrie a anului trecut, folosindu-se cu eficiență superioară o bună parte din materialele recuperate și refolosibile. Pentru alte trei tipodimensiuni de țevi pentru irigații se lucrează în prezent la adaptarea instalațiilor. Urmărind și creșterea productivității în exploatare a acestor țevi, vom adapta una dintre instalații pentru fabricarea de țevi în colaci de 25 m, în locul celor fabricate acum la lungimi de cel mult 6 m. Modernizarea, în continuare, a instalațiilor existente și exploatarea lor intensivă ne va permite, totodată, introducerea în fabricație și a altor produse, cum sînt foliile hidroizolante, destinate industriei construcțiilor, foliile multistratificate, precum și altele, prin care urmărim în mod deosebit valorificarea superioară a materiilor prime, materialelor și energiei.

Primele efecte ale acestor acțiuni sînt ilustrate de rezultatele obținute de colectivul nostru în luna ianuarie. Mai ales pe seama creșterii valorii de întrebuințare a produselor finite, planul producției marfă a fost depășit cu peste 2 la sută, în condițiile încadrării în consumurile materiale și energetice planificate și ale depășirii productivității muncii.

Aspect din depozitul de cărți al U.J.E.COOP. Iași, surprins de noi cînd lucrătorii de aici pregăteau pentru expediție cărți la cele 52 de cooperative în cadrul acțiunilor prilejuite de Luna cărții la sate

Foto : S. LEONID

Punctul de plecare spre redresarea producției de lapte trebuie să fie întărirea ordinii și disciplinei

(urmare din pag. I)

junsurile din ferma zootehnică. Din cuvîntul rostit în adunarea generală s-a desprins dorința tuturor de a munci mai bine, de a pune ferma pe picioare, solicitînd conducerii C.A.P., șefului de fermă să fie mai mult alături de ei, să organizeze mai bine baza furajeră și îngrijirea pășunilor. Avînd în vedere că o parte din efectivul vacilor va trebui înlocuit în anii care vin, se impune ca viteii să se bucure de o îngrijire și furajare excepționale. Toader Hudescu, membru al comisiei de revizie, arăta că, la C.A.P., prășila a fost total neglijată. Vorbitorul a subliniat că rația de lapte a viteilor a fost în nenumărate rînduri mult mai mică decît cea înscrisă în scripte. Unde au fost șeful de fermă, președintele, opinia îngrijitorilor fruntași ? Șeful de fermă s-a angajat în fața adunării generale să înlăture toate neajunsurile din sectorul zootehnic pentru că au fost obținute rezultate slabe în producție și la microferma de porcine, și la stupină, și în pisciculturâ. Risipa, părăduiala s-au făcut simțite peste tot, în condițiile în care la C.A.P. Scînteia, în sectorul zootehnic, sînt, în afara șefului de fermă, patru gestionari. Adunarea generală a adoptat un program de măsuri în care redresarea zootehniei se află la loc de frunte. De altfel și lucrătorii din sectorul zootehnic au pornit în noul an cu hotărîrea de a demonstra că știu să crească animale, să obțină producții sporite. În felul acesta se vor bucura de toată stima obștei.

Statuile Cetății

(urmare din pag. I)

mărturie a faptelor-cititorii — cu care se poate mîndri (și se mîndrește) Iașul sînt și statuile. Veghează, în diferite puncte ale orașului, Ștefan cel Mare, Eminescu, Alecsandri, Cuza, Miron Costin, Cantemir, Kogălniceanu, silueta pură și maiestuoasă a Independenței, monumentele ostașilor care și-au dat sîngele pentru neam.

Scrierea acestor rînduri nu a fost însă generată de dorința de a consemna statuile existente, ci de a aminti faptul că mai există încă multe altele, prezente doar în sufletul nostru, ce și-ar merita cu prisosință întruparea în bronz ori marmură, spre nemurire. Locuri pentru ele există suficiente, în mai toate noile cartiere, în piețele Gării Iași și Gării Nicolina, în centrul civic, oriunde, de ce nu?, pe colinele ce străjuiesc orașul. Cetatea are nevoie de statui pentru a fixa mai bine în memoria noastră și a viitorimii pagini ale istoriei scrise demult sau care se scriu acum.

Cu ochii cetățeanului

În activitatea de rezolvare a propunerilor, sesizărilor, reclamațiilor și cererilor oamenilor muncii

Sînt multe aspecte bune, dar și altele care indică formalism

La Direcția sanitară județeană

Anul trecut, conducerii Direcției sanitare județene i s-au adresat, prin scrisori, 287 de oameni ai muncii, iar alți 505 s-au prezentat direct, în audiență. Problematica acestor scrisori și audiențe este complexă, cuprinzînd aspecte diverse, de la cereri de ordin personal, pînă la cele care vizează sfera relațiilor de muncă, mai buna funcționare a rețelei medicale.

Față de anul precedent, s-a diminuat numărul scrisorilor primite, dar și cel al audiențelor acordate. Reducerea se datorează — apreciază tovarășul **Coriolan Cotuțiu,** directorul direcției — lărgirii permanente a rețelei de asistență sanitară și îmbunătățirii dotării acesteia, dar și intensificării controalelor în teritoriu, soluționării mai atente a problemelor ridicate de oameni muncii în scrisori și cu ocazia audiențelor, sporirii preocupărilor pentru înlăturarea operativă a cauzelor care generează neajunsurile semnalate de cetățeni. În acest context, se cuvine făcută sublinierea că, în 1985, **a crescut numărul scrisorilor prin care oamenii abordează probleme de larg interes cetățenesc, precum și lucrătorii din rețeaua sanitară, fac propuneri pentru mai buna organizare și funcționare a unităților sanitare.** Așa de pildă la începutul anului trecut, mai mulți săteni din Fîntînele (comuna Focuri) și Chișcăreni (Șipote) reclamau lipsa unor medici din localitățile respective și deci imposibilitatea primirii asistenței medicale necesare. În urma repartizării în producție a noilor promoții de medici, s-a reușit ca, la finele anului, în majoritatea comunelor din județ să existe cel puțin cîte doi medici, iar asistența medicală oferită populației să se îmbunătățească. La Focuri, sînt, în prezent, patru medici, din care doi locuiesc și lucrează permanent în satul Fîntînele.

Cu toate acestea, în timpul documentării noastre am întîlnit și unele aspecte care denotă că nu în toate cazurile problemele ridicate de cetățeni sînt tratate cu răspunderea cuvenită. Astfel, din cele 287 de scrisori primite în 1985, numai 161 au fost soluționate în termenul legal. Semnatarii unor scrisori precum cele înregistrate la numerele de ordine 176, 186, 219 și 237 (unele chiar din prima jumătate a anului trecut) nu primiseră răspuns nici pînă la data de 15 ianuarie a.c.! Chiar la o serie de scrisori adresate redacției, la mijlocul anului 1985, de cetățeni din comunele Mogoșești și Prisăcani și trimise spre rezolvare Direcției sanitare nu am primit nici pînă astăzi răspuns.

Cauza principală a nerezolvării în termen a multor scrisori ar fi, după opinia tovarășei Georgeta Bărbăcaru, cea care se ocupă nemijlocit de evidența acestora, faptul că aspectele relatate se petrec în teritoriu și pentru elucidarea lor este nevoie de timp mai mult. Argumentul poate fi luat în considerare, dar numai pînă la un anumit punct. Scriem aceasta pentru că am întîlnit destule dovezi de tergiversare nejustificată, de formalism și chiar birocratism în rezolvarea celor sesizate. Un singur exemplu este, sperăm, edificator în acest sens. Natalia Toarbă, din orașul Tg. Frumos, reclamă, într-o scrisoare, grava neglijență dovedită de medicul Ioachim Ojog în exercitarea atribuțiilor de serviciu, motiv pentru care copilul ei a fost nevoit să mai suporte o intervenție chirurgicală, la Spitalul clinic de pediatrie din Iași. Ni se răspunde că „aspectele sînt în general reale. A fost atenționat tov. Ioachim Ojog în legătură cu adoptarea celei mai bune conduite în tratamentul copilului". Atît. Nimic despre fapta sa reprobabilă, despre suferința fizică și morală pricinuită pe nedrept acestui copil, despre măsurile ce s-au luat pentru ca asemenea „accidente" să nu se mai întîmple. Dispunem și de alte asemenea răspunsuri formale. Să fie, oare, aceste aspecte de „tratare" superficială a necazurilor unor cetățeni motivul pentru care cei mai mulți dintre semnatarii scrisorilor se adresează direct altor organe? Anul trecut, de pildă, numai 13 cetățeni au scris conducerii Direcției sanitare județene, restul adresîndu-se comitetelor județean și municipal de partid (în 134 de cazuri), Ministerului Sănătății (94 de scrisori) sau organelor de presă (41).

Din toate aceste motive, conducerea Direcției sanitare județene, comitetul de partid pe sector au obligația să analizeze cu toată răspunderea modul cum se rezolvă propunerile, sesizările, reclamațiile și cererile oamenilor muncii făcute prin scrisori sau cu ocazia audiențelor și să stabilească măsurile care se impun pentru ca această activitate de larg interes cetățenesc să se înscrie în cadrul generos conferit de Legea nr. 1 din anul 1979.

DIMITRIE CĂLĂRAȘI

O nouă cantină pentru feroviarii ieșeni

În imediata vecinătate a Regionalei de căi ferate și a stației C.F.R. Iași, la mezaninul edificiului ce întregește moderna ambianță arhitectonică din zona Gării, s-a dat recent în folosință noua cantină a Complexului feroviar Iași.

Construcția, realizată de Antrepriza nr. 3 din cadrul T.A.G.C.M. Iași, iar finisajele — de constructorii Secției L. 1 Iași, are o estetică deosebită, fiind dotată cu o linie de autoservire, utilaje moderne pentru blocul alimentar și mobilier nou. În această ambianță deosebită pot servi zilnic masa circa 500 de feroviari, capacitatea unității fiind de 120 locuri pe serie.

Noua cantină, care o înlocuiește pe cea veche, este o concretizare a preocupărilor consiliului oamenilor muncii și comisiei organizațiilor sindicale din cadrul Regionalei de căi ferate Iași privind îmbunătățirea continuă a condițiilor de servire a mesei pentru oamenii muncii feroviari, alte unități noi sau modernizate urmînd a fi realizate în perioada următoare.

C. Dorneanu
Foto: C. Rotaru

Energofagii din căminele de nefamiliști

Printre marii risipitori de energie electrică din municipiul Iași se numără — pare curios, nu-i așa? — și locatarii căminelor de nefamiliști ale unităților industriale, care, în luna decembrie 1985, au consumat cu mult peste cota repartizată. Astfel, **locatarii căminului nr. 4 de la C.U.G. și-au depășit repartiția, pentru acest interval, de șapte ori, cei din căminul nr. 5 de la C.F.S. — de nouă ori, iar nefamiliștii din căminul nr. 2 al I.M. „Nicolina" de 12 ori!** Un calcul sumar arată că, în ultimele trei luni ale anului precedent, cele trei cămine de nefamiliști ale C.F.S. au consumat peste cota stabilită 30 000 kwh energie cu care I.M.A.M.U.S. Iași ar fi putut funcționa timp de trei zile. Locatarii celor patru cămine ale C.U.G. au înregistrat o depășire de 75 000 kWh, cantitate de energie echivalentă cu consumul unei întreprinderi industriale de talia „Nicolinei" pe timp de 24 de ore. „Recordmeni" în materie sînt însă locatarii celor două cămine de la I.M. „Nicolina", care au „realizat", în aceeași perioadă, o depășire de 90 000 kWh! Și cînd te gîndești cîte produse se puteau obține cu această energie electrică irosită!

Una dintre explicațiile acestor consumuri exagerat de mari de energie electrică o constituie faptul că în aceste cămine, care nu sînt dotate, toate, cu bucătării și puncte gospodărești locuiesc și numeroase familii tinere, care folosesc aparatele și instalațiile electrice pentru gătit, spălat și alte treburi gospodărești.

D. C.

Sancțiuni îndreptățite

În urma articolului intitulat „De la categoria „lux" pînă la servicii pe măsură mai este drum lung", apărut la finele anului trecut, am primit, din partea conducerii Cooperativei „Igiena", un amplu răspuns în care se arată că aspectele criticate au făcut obiectul unei atente analize în comitetul executiv al cooperativei, cu toți responsabilii de unități. S-a stabilit, cu acest prilej, un program de măsuri privind întărirea ordinii și disciplinei.

Pentru abaterile constatate s-a hotărît totodată sancționarea cu schimbarea din funcție a lucrătorilor Constantin Hătescu (unitatea nr. 2), Ana Chipcea (unitatea nr. 4) și Dumitra Pivniceru (unitatea nr. 1); sancționarea cu „avertisment" a lucrătorilor Vasile Judele și Georgeta Plesca (de la unitățile nr. 41 și 40). De asemenea, s-a stabilit renovarea unității nr. 34 (Casa de modă), pentru a corespunde exigențelor populației, categoriei de încadrare.

DANA ELENESCU

Dialog cu cititorii

■ „Fiica mea este calificată țesătoare la o școală profesională din Sighișoara și ar dori să lucreze la Întreprinderea „Țesătura" din Iași. Menționez că noi locuim în mediul rural. Este posibil?" **(Vasile Popescu, localitatea Valea Satului, comuna Grajduri)**

Întreprinderea „Țesătura" din Iași ne comunică faptul că nu încadrează personal muncitor fără domiciliul stabil în municipiul Iași.

■ „Am cumpărat un loz în plic de la o tonetă a A. S. Loto-Pronosport din Iași. După cîteva minute, după ce am deschis lozul și am constatat că este cîștigător, am revenit ca să-mi ridic banii cuveniți, vînzătorul Vasile Butnaru a refuzat să-mi achite cîștigul respectiv. Mai mult, mi-a vorbit și urît. Nu cred că aceasta este o atitudine corectă". **(Damian Bejan, str. 13 Decembrie nr. 7, Iași)**

Conducerea sucursalei județene Iași a A.S. Loto-Pronosport a luat măsuri cuvenite. Pentru purtare necuviincioasă, vînzătorul Vasile Butnaru a fost pus în discuția colectivului și sancționat cu „mustrare".

■ „Îmi plac foarte mult filmele românești — ecranizări și filme istorice. Aș vrea să știu cînd vor mai fi programate asemenea pelicule?" **(Mihai Darie, str. V. Lupu, nr. 106, bl. G 5, et. 10, ap. 5)**

Întreprinderea cinematografică a județului Iași vă mulțumește pentru numeroasele propuneri interesante pe care le-ați făcut și vă transmite că filmul „Vlad Țepeș" va mai rula la cinematograful „Tineretului" din Iași în perioada 16—19 februarie. Cît privește filmul „Ion — blestemul pămîntului, blestemul iubirii", acesta va fi programat în cadrul cercului de cultură cinematografică la Muzeul de literatură al Moldovei și la cinematograful „Tineretului".

Despre actorul Ștefan Sileanu puteți să vă informați la Asociația Cineaștilor din București, iar pentru afișele și fotografiile solicitate sînteți invitat la sediul magaziei Întreprinderii cinematografice din str. Sf. Andrei nr. 17 Iași.

■ „Din cauza unui separator electric de la un stîlp din satul nostru, credem că se risipește o însemnată cantitate de energie electrică. Deși am anunțat serviciul „Deranjamente" al I.R.E., pînă în prezent nu s-a luat încă nici o măsură". **(Gh. Matei, satul Cîrlig, comuna Popricani)**

Mulțumindu-vă pentru cele sesizate, conducerea I.R.E. Iași ne informează că s-a localizat defecțiunea la separatorul de 20 Kv de pe racordul ce alimentează cu energie electrică satul Cîrlig (racord ce a fost acționat probabil de o persoană neautorizată), și s-a efectuat remedierea respectivă la prima deplasare a echipei de intervenție.

■ „Sîntem circa 200 de persoane din comuna Ungheni care facem naveta la Iași, cu trenul. În ultima vreme, cursa respectivă a fost suspendată și nu știm de ce". **(Cezar Pînzaru, muncitor la I.M. „Nicolina")**

După cum ne informează Divizia de mișcare din cadrul Regionalei de căi ferate Iași, prin ordinul conducerii M.T.Tc. din 1985, trenul 6501/6502 s-a anulat, avîndu-se în vedere numărul redus de călători.

Rubrică realizată de ELENA DUMITRESCU

La parterul blocului din strada Parade nr. 8, funcționează un modern magazin alimentar

Foto: Paul Todică

Radar

Începem rubrica de față prin a vă informa că, **avîndu-se în vedere condițiile dificile de circulație din județele afectate de ninsori și viscol, s-a interzis cu desăvîrșire deplasarea în afara județului și spre municipiul București a tuturor autoturismelor proprietate socialistă, inclusiv a celor de teren și tip „Break", de orice destinație.** Fac excepție de la această interdicție autosalvările și autospecialele dotate cu aparatură sau dispozitive pentru intervenții, care posedă autorizații speciale, eliberate de Inspectoratul auto republican din cadrul M.T.Tc. **Reamintim, de asemenea, conducătorilor auto amatori că nu au voie să se deplaseze în județele afectate de ninsoare și viscol.**

Două dintre cauzele principale ale accidentelor de circulație sînt neacordarea priorității pietonilor care traversează arterele de circulație prin locurile prevăzute cu marcaje ori cu indicatoare și conducerea cu viteză excesivă a autovehiculelor. Deși aceste cauze sînt arhicunoscute de toți participanții la trafic, mulți dintre ei continuă să le ignore, periclitîndu-și astfel viața, punînd-o în pericol pe cea a altor conducători auto sau pietoni.

În săptămîna care a trecut de la precedenta rubrică, agenții de circulație au surprins (și amendat) peste 60 de șoferi amatori și profesioniști care n-au respectat regulile de prioritate. Printre cei descoperiți în această postură, deloc onorabilă, s-au aflat Aurel Vaipan (2-Iș-6632), C. Atudorei (1-Iș-8351), C. Burlea (1-Iș-4089), Adrian Ghervase și M. Ștefanovici (amîndoi vatmani la I.J.T.L.) ș.a. Alți peste 300 de conducători auto au fost înregistrați de aparatele radar conducînd cu viteză excesivă. Cei mai grăbiți s-au dovedit a fi Corneliu Ghiban (2-Iș-8612; care circula cu 90 km/h), Adrian Dima (1-Iș-8555; 79 km/h), M. Gâină (21-Iș-138; șofer la S.P.I.U.T.C.F.), C. Golăescu (1-Iș-4802) și Dorel Dorneanu (2-Iș-4155). Toți suportă, acum, consecințele lipsei lor de precauție.

Mult mai grave sînt faptele acelor conducători auto profesioniști și amatori, lipsiți de discernămînt, care se aventurează pe drumurile publice sub influența alcoolului. Conduceau, după ce se cinstiseră vîrtos, Ioan Tonegariu (1-Iș-5830) și Dumitru Bendescu (2-Iș-3584). Au devenit, pentru un timp, pietoni și meditează, amîndoi, la necesitatea respectării, în orice condiții, a regulilor de circulație. Ce să spunem, în acest context, despre fapta gravă a lui D. Luca, lucrător la S.M.A. Ciurea, care, deși nu avea permis de conducere, a fost găsit în stare de ebrietate, conducînd un tractor. I se întocmește dosar de cercetare penală.

H. DUMITRU
(date primite de la organele de miliție)

Ședința Comitetului Politic Executiv al C. C. al P. C. R.

(urmare din pag. 1)

pune economia națională, pentru realizarea ritmică, integrală, a producției planificate, pentru ridicarea întregii activități la un nivel superior de calitate și eficiență.

În legătură cu problemele și concluziile care s-au desprins din analiza îndeplinirii planului pe anul trecut și pe întregul cincinal 1981—1985, a luat cuvîntul tovarășul NICOLAE CEAUȘESCU, secretarul general al partidului.

În spiritul cerințelor și exigențelor formulate în cuvîntare de secretarul general al partidului, tovarășul Nicolae Ceaușescu, Comitetul Politic Executiv a cerut guvernului, ministerelor, centralelor industriale, întreprinderilor, organelor și organizațiilor de partid să ia de urgență măsurile ce se impun pentru a se asigura o îmbunătățire radicală a activității în toate domeniile, în scopul îndeplinirii, în cele mai bune condiții, a prevederilor de plan pe 1986, a tuturor obiectivelor actualului cincinal.

În continuarea ședinței, Comitetul Politic Executiv a analizat și aprobat propunerile cu privire la dezvoltarea cooperării economice și tehnice între Republica Socialistă România și celelalte țări socialiste. Aceste propuneri au în vedere asigurarea unei baze stabile și de lungă durată a raporturilor economice cu toate țările socialiste și trecerea la o etapă calitativ superioară a colaborării reciproce, în special prin stabilirea unor legături durabile în producție, pe calea realizării în colaborare de obiective complexe, precum și adîncirii cooperării și specializării, pe temeiul principiilor deplinei egalități în drepturi, respectării independenței și suveranității naționale, neamestecului în treburile interne, avantajului reciproc și întrajutorării tovărășești.

Se urmărește de asemenea, accelerarea colaborării tehnico-științifice în vederea realizării de instalații, echipamente și tehnologii de înalt nivel tehnic și calitativ, competitive pe piața mondială, destinate să asigure creșterea continuă a productivității muncii și eficienței economice, mecanizarea și automatizarea proceselor de producție, reducerea consumurilor de combustibili, energie, materii prime și materiale.

Comitetul Politic Executiv a cerut guvernului, ministerelor economice și organelor centrale de sinteză să prezinte propuneri și să acționeze concret pentru realizarea de astfel de acțiuni.

★

Comitetul Politic Executiv a soluționat, de asemenea, probleme curente ale activității de partid și de stat.

pe meridianele globului

NAȚIUNILE UNITE

Consiliul de Securitate examinează situația creată prin interceptarea unui avion libian de către forțe israeliene

NAȚIUNILE UNITE 6 (Agerpres)

Consiliul de Securitate al O.N.U. procedează la examinarea situației create prin interceptarea unui avion civil libian de către forțe aeriene ale Israelului — relatează agențiile internaționale de presă.

Reprezentantul Jamahiriei Libiene la O.N.U. a condamnat cu fermitate acest act de încălcare gravă a normelor dreptului internațional și a cerut ca O.N.U. să adopte sancțiuni împotriva Israelului. Siria a prezentat în cadrul Consiliului de Securitate un proiect de rezoluție care preconizează condamnarea acestui act, ce constituie o „încălcare gravă a principiilor dreptului internațional, îndeosebi a prevederilor convențiilor internaționale cu privire la aviația civilă".

★

Interceptarea avionului civil libian de aparate ale forțelor aeriene israeliene a mai fost condamnată de Secretariatul federal iugoslav pentru afacerile externe, Agenția de presă sovietică TASS, regele Marocului, Hassan al II-lea, guvernul kuweitian, ministerele de externe ale Turciei și Spaniei.

Convorbiri sovieto-americane

MOSCOVA 6 (Agerpres)

Secretarul general al C.C. al P.C.U.S., Mihail Gorbaciov, l-a primit și a avut, joi, la Kremlin, o convorbire cu senatorul american Edward Kennedy, aflat într-o vizită în Uniunea Sovietică.

În aceeași zi, oaspetele a avut o întrevedere cu ministrul afacerilor externe al U.R.S.S., Eduard Șevardnadze. Au fost abordate, potrivit agenției TASS, probleme privind stadiul și perspectivele relațiilor dintre cele două state, în lumina înțelegerilor convenite la întîlnirea sovieto-americană la nivel înalt de la Geneva.

Președintele Ronald Reagan a prezentat Mesajul anual cu privire la starea Uniunii

WASHINGTON 6 (Agerpres)

Președintele S.U.A., Ronald Reagan, a prezentat în Congres Mesajul anual cu privire la starea Uniunii, în care s-a referit la principalele orientări ale politicii interne și externe americane.

Arătînd că măsurile adoptate în ultimele decenii pe plan social nu au împiedicat ca „soarta săracilor să devină și mai grea", președintele Reagan a cerut guvernului ca, pînă la sfîrșitul lunii decembrie 1986, să prezinte un plan cuprinzînd proiecte de măsuri destinate sprijinirii păturilor defavorizate ale populației și recomandări privind o reformă a sistemului american de asigurări sociale.

În ceea ce privește politica externă, președintele Reagan și-a exprimat speranța că schimbul de vederi, de la Geneva, cu Mihail Gorbaciov, secretarul general al C. C. al P.C.U.S., precum și viitoarea întîlnire sovieto-americană la nivel înalt „vor putea conduce la o relație mai stabilă" între S.U.A. și U.R.S.S.

Președintele Reagan a reafirmat în context punctele de vedere cunoscute privind întărirea potențialului militar american și a subliniat că programul „Inițiativa de Apărare Strategică" va fi continuat.

Situație încordată în Haiti

PORT-AU-PRINCE 6 (Agerpres)

Situația din Haiti continuă să se mențină încordată. Manifestațiile de protest ale studenților, secondate de ample greve ale oamenilor muncii, la majoritatea întreprinderilor din țară, pe de o parte, și încercările nereușite ale autorităților de a le reprima, pe de altă parte, constituie trăsăturile definitorii ale actualității haitiene.

În relatările de la fața locului, corespondenții presei străine evidențiază lipsa de popularitate, de sprijin a guvernului „președintelui pe viață" Jean Claude Duvalier, inclusiv în rîndul forțelor armate.

Unul dintre liderii opoziției, Gregoire Eugene, președintele Partidului Social-Creștin, a declarat că plecarea acestuia este singura soluție pentru țară.

★

POINTE-A-PITRE 6 (Agerpres)

În capitala Guadelupei, a avut loc o manifestație de solidaritate cu lupta poporului haitian, organizată la inițiativa Comitetului Haitian de Coordonare cu sprijinul mai multor sindicate și partide politice din această insulă, anunță agenția France Presse.

telex

■ **GENEVA**

În cadrul tratativelor sovieto-americane cu privire la armele nucleare și cosmice, ieri a avut loc, la Geneva, ședința grupului de lucru asupra problemelor rachetelor nucleare cu rază medie de acțiune, informează agenția TASS.

■ **MADRID**

La încheierea dezbaterilor cu privire la politica în domeniul apărării, parlamentul spaniol a hotărît organizarea unui referendum cu privire la menținerea sau nu a Spaniei în N.A.T.O. După cum s-a anunțat, guvernul spaniol a aprobat un proiect de decret prin care această consultare este fixată pentru data de 12 martie anul acesta.

■ **PARIS**

La Paris, se desfășoară lucrările unei conferințe internaționale asupra mediului înconjurător avînd ca temă „arborele și pădurea". Obiectivul conferinței, la care participă delegații din 64 de țări, printre care și România, îl constituie adoptarea unor planuri de coordonare a acțiunilor vizînd lupta împotriva distrugerii pădurilor pe continentul european și a înaintării deșertului în Sahel.

■ **DAR ES SALAAM**

Luînd cuvîntul în cadrul Congresului anual al Comitetului juridic consultativ afro-asiatic, primul ministru al Tanzaniei, Joseph Warioba, arătînd că datoria externă a țărilor continentului african totalizează 170 miliarde dolari, a arătat că țările în curs de dezvoltare nu-și pun problema achitării sau neachitării acestei datorii, ci pur și simplu a supraviețuirii.

■ **PRETORIA**

În cursul anului trecut, poliția regimului rasist de la Pretoria a reținut, în închisorile sale, 11 000 oameni — relevă agenția Reuter, care citează surse ale unui grup pentru apărarea drepturilor civile în Republica Sud-Africană.

în 24 de ore

CINEMATOGRAFE. VICTORIA, orele 9 ; 11 ; 13 ; 15 ; 17 ; 19 : „Căsătorie cu repetiție". **COPOU**, orele 9 și 11 : „Stigmatul"; orele 13 ; 15,10 ; 17,20; 19,30 : „Călărețul electric". **TINERETULUI**, orele 9 ; 11 ; 13; 15 ; 17 ; 19 : „Ostaticul". În județ. **PAȘCANI, CASA DE CULTURĂ** : „Căsătorie cu repetiție". **CLUBUL C. F. R.** : „Confidențe". **HÎRLĂU** : „Aventurile lui Tom Sawyer". **TG. FRUMOS** : „Jandarmul și extraterestrii". **PODU ILOAIEI** : „Jandarmul și extraterestrii". **RĂDUCĂNENI** : „Masca de argint". **HĂLĂUCEȘTI** : „Neînvinsul".

TEATRUL NAȚIONAL. Astăzi, la orele 17 și 19,30, **TEATRUL DE STAT TURDA** prezintă spectacolul „Ce înseamnă să fii onest", de Oscar Wilde. Sînt valabile tichetele cu seriile 544 și, respectiv, 558.

FILARMONICA „MOLDOVA" prezintă, astăzi, la ora 19,30, un concert popular dirijat de George Vintilă.

ȘEDINȚĂ DE COMUNICARI. În sala bibliotecii Institutului de istorie și arheologie „A. D. Xenopol" va avea loc, la ora 17, o ședință de comunicări. În cadrul acesteia vor prezenta comunicări Ștefan S. Gorovei („La începuturile orașului Bacău") și Veniamin Ciobanu („Călătorie de studii în U.R.S.S.").

CENACLU. De la ora 17, în organizarea Muzeului de literatură și a revistei „Convorbiri literare", va avea loc cea de a 153-a ședință a Cenaclului literar „Junimea". Vor citi versuri Irina Andone și Ion Zimbru. Invitatul de onoare al serii — poetul Horia Zilieru.

TIMPUL PROBABIL. De la Centrul de prevedere a timpului Bacău, meteorologul de serviciu, Violeta Huștiu, ne informează : Vremea va deveni închisă, cu cerul mai mult acoperit. Temporar, mai ales în a doua parte a intervalului, va ninge. Valorile termice ale aerului vor înregistra temperaturi minime cuprinse între minus 8 și minus 4 grade și temperaturi maxime cuprinse între minus 3 și minus 2 grade.

PROGRAMUL Tv.: 7 — 13 FEBRUARIE a. c.

VINERI, 7 FEBRUARIE : 20 Telejurnal; 20,20 Actualitatea în economie ; 20,35 Să cînte copiii ! (C) ; 20,50 Lumea contemporană și confruntările de idei (C) ; 21,10 Serial științific : „Civilizația metalului" (C) ; 21,35 Experiența înaintată ; 21,50 Telejurnal.

SÎMBĂTA, 8 FEBRUARIE : 13 Telex ; 13,05 La sfîrșit de săptămînă. Din sumar : Gala desenului animat; Ochi de copii. Reportaj; „Cetera și glasul meu"... Melodii populare; Cîntecul cuvintelor. Moment poetic; Melodia săptămînii în primă audiție; 1907 — Amintiri nepieritoare. Reportaj; Marile momente ale baletului; Atlas muzical; Telesport ; Autograf muzical (PC) ; 14,45 Săptămîna politică; 19 Telejurnal; 19,20 Teleenciclopedia (C) ; 19,45 Antologia umorului românesc: „Anotimpuri", I.L. Caragiale (ultima parte) (C) ; 20,25 Film artistic : „Contele de Monte Cristo" (C) ; 22 Telejurnal; 22,10 Mondovision (C).

DUMINICĂ, 9 FEBRUARIE : 11,30 Telex ; 11,35 Lumea copiilor. „Călătorie în adîncuri". Episodul 1 (C) ; 12,40 Din cununa cîntecului românesc. Muzică populară. (C) ; 13 Album duminical (PC). Cîntați cu noi; Cascadorii risului... în compania lui Fernandel; Cotidianul în 600 de secunde; Hocus-pocus... cu David Coperfield; Telesport ; Meridianele cîntecului; Teatru vesel de după-amiază; Pagini din istoria filmului; Secvența telespectatorului; 14,45 Tinerețea la timpul marilor înfăptuiri. Reportaj (C) ; 19 Telejurnal; 19,20 Țara mea azi. Mărturii ale devenirii noastre (C) ; 19,40 Cîntarea României (C) ; 20,20 Film artistic : „În apărarea libertății" (C) ; 21,35 Feerie pe gheață (C) ; 21,50 Telejurnal.

LUNI, 10 FEBRUARIE : 20 Telejurnal; 20,20 Orizont tehnico-științific; 20,35 Tezaur folcloric (C) ; 20,55 Roman-foileton : „Sorrell și fiul". Premieră pe țară. Producție a televiziunii britanice. Episodul 4 (C) ; 21,50 Telejurnal.

MARȚI, 11 FEBRUARIE : 20 Telejurnal ; 20,20 Actualitatea în economie; 20,35 Copiii — înaltă datorie față de viitorul națiunii. Reportaj (C) ; 20,50 Secvențe iraniene. Film documentar (C) ; 21 Seară de operă : „Boema" de Puccini. Spectacol pe scena operei „Scala". Selecțiuni (C) ; 21,50 Telejurnal.

MIERCURI, 12 FEBRUARIE : 20 Telejurnal; 20,20 Actualitatea în economie; 20,35 Ani frumoși — copilărie. Program artistic (C) ; 20,45 Pentru continua întărire a alianței muncitorești-țărănești (II). Contribuția sporită la fondul central de produse agroalimentare ; 21,05 Film în serial : „În căutarea adevărului". Partea a II-a (C) ; 21,50 Telejurnal.

JOI, 13 FEBRUARIE : 20 Telejurnal; 20,20 Actualitatea în economie; 20,35 Amfiteatrul artelor (C) ; 21 Partidul Comunist Român — 65 de ani de slujire devotată a poporului. Continuatorul celor mai înalte tradiții ale luptei revoluționare a poporului român (C) ; 21,20 Invitație în studiourile Radioteleviziunii (C) ; 21,50 Telejurnal.

mica publicitate

FELICITĂRI

Cu ocazia împlinirii vîrstei de 55 de ani, Jeni urează scumpului ei soț, Petru Paulică Polack, multă sănătate și mulți ani fericiți. (896)

Cu ocazia aniversării zilei de naștere, soțul și copiii urează dragei lor Melania Paiu, din Cotnari, multă sănătate și un călduros la mulți ani. (1219)

DECESE

ARMENIA, soție, Maricica, Florența, Tincuța și Lenuța, fiice, ginerii și nepoții anunță, cu nemărginită durere, moartea fulgerătoare a scumpului lor **DUMITRU (Mitrică) DĂNILĂ**, 59 de ani. Înmormîntarea, simbătă, 8 februarie, la cimitirul din satul Poiana — Schitu Duca. Lacrimi pentru sufletul lui bun ! (1206)

ANA, soție, copiii și nepotul anunță, cu durere, încetarea din viață a celui ce a fost **VASILE GRIGORAȘ**. Înmormîntarea simbătă, 8 februarie 1986, la cimitirul din satul Cogeasca. (1210)

FIII, fiicele, nepoții și rudele apropiate anunță, cu adîncă durere, trecerea în neființă a scumpei lor mame și bunici **ELENA COSTIN**, 93 de ani. Cortegiul funebru va pleca duminică, 9 februarie, ora 12, din str. Frumoasa 14, spre cimitirul Sf. Vasile. Lacrimi și flori pentru sufletul ei bun ! (1212)

FRAȚII, sora, cumnatele și nepoții anunță, cu durere, încetarea din viață a celei ce a fost **ELISAVETA URSACHE**, 82 de ani. Înmormîntarea, simbătă, 8 februarie, ora 11,30 la cimitirul din satul Valea Lungă. (1189)

ADINC îndurerată, familia anunță moartea fulgerătoare a dragei sale AURELIA CUCULESCU. Cortegiul funebru va pleca simbătă, 8 februarie, ora 12, de la biserica Sf. Voievozi, spre cimitirul Eternitatea. (1194)

CU nemărginită durere, Gică, Jorjă și Ion, fii, Miluța, fiică, nurorile, Claudia și Cezar, nepoți, anunță trecerea în neființă a bunei lor mame și bunici, CATINCA (Tinca) FĂNARU, 80 de ani. Înmormîntarea, duminică, 9 februarie 1986, ora 13, la cimitirul din satul Măcărești. Lacrimi pentru sufletul său nobil. (1197)

SOȚIA, fiicele, fiii, ginerii, nora și nepoții anunță cu nemărginită durere încetarea din viață a celui ce a fost **IOAN CARACAȘ**. Înmormîntarea, simbătă, 8 februarie, ora 13, la cimitirul din satul Cuza Vodă — Popricani. Nu-l vom uita niciodată! (1216)

Redacția și administrația : strada Vasile Alecsandri nr. 8, Redactor-șef, telefon 45105 ; administrația și publicitatea, telefon 34070, interior 248 ; serviciul tehnic de noapte, telefon 30776. Tipar : Întreprinderea poligrafică, str. 7 Noiembrie nr. telefon 37060

CENTRALA UNIVERSITARĂ „M. EMINESCU" IAȘI

Proletari din toate țările, uniți-vă!

Flacăra Iașului

Organ al Comitetului județean Iași al P.C.R. și al Consiliului popular județean

Anul XLII — Nr. 12 231 | Simbătă, 8 februarie 1986 | 4 pagini — 50 bani

Învățînd din experiența anului trecut, spre producții și mai bogate în toate sectoarele

DIN REALIZĂRILE ANULUI 1985

- **Producția globală agricolă — 159 la sută**
- **Producția netă — 209 la sută**
- **Veniturile bănești totale — 236 la sută**

DIN PREVEDERILE PLANULUI PE 1986

- **Producția globală agricolă — 35 de milioane de lei**
- **Producția netă — 14 milioane de lei**
- **Beneficii — 7 milioane de lei**

Adunarea generală a C.A.P. Ciurea

Sala căminului cultural din Ciurea a devenit neîncăpătoare, cînd a avut loc adunarea generală a cooperativei agricole, care a dezbătut activitatea desfășurată în 1985 și indicatorii de plan pe anul în curs. Au ținut să ia parte, alături de delegații aleși în adunările pe ferme, și alți numeroși cooperatori.

La adunare a participat tovarășul **Leonard Constantin**, membru supleant al Comitetului Politic Executiv al C.C. al P.C.R., prim-secretar al Comitetului județean de partid, președintele comitetului executiv al Consiliului popular al județului Iași.

Așa cum a reieșit din darea de seamă prezentată de dr. ing. Ștefan Vișolanu, președintele unității, cincinalul trecut a fost bogat în realizări, producția globală și veniturile bănești fiind realizate în proporție de 149 și, respectiv, 155 la sută. Anul 1985 a fost încheiat cu rezultate remarcabile, cooperativa agricolă realizînd și depășind toți indicatorii de plan, în condițiile reducerii simțitoare a cheltuielilor de producție. Ca urmare a sporurilor de recoltă realizate, a sporit și contribuția C.A.P. Ciurea la formarea fondului de stat de produse agroalimentare. Așa, bunăoară, în 1985, s-au livrat suplimentar la fondul de stat 35 de tone de grîu, peste 70 de tone de orz, aproape 1 400 de tone de porumb, peste 100 de tone de legume, precum și însemnate cantități de produse zootehnice. Corespunzător au crescut și veniturile bănești ale membrilor cooperatori, cu peste 30 la sută față de plan.

Dar, așa cum le stă bine bunilor gospodari, oamenilor harnici, hotărîți să smulgă pămîntului roade din ce în ce mai bogate, participanții la adunarea generală nu s-au declarat întru totul mulțumiți cu rezultatele obținute. Cu argumente precise, ei au arătat că producțiile vegetale și animale puteau fi și mai mari dacă toți cooperatorii și mecanizatorii și-ar fi făcut așa cum se cuvine datoria, dacă s-ar fi acordat o mai mare atenție ridicării nivelului de pregătire profesională și de conștiință al acestora, dacă specialiștii ar fi urmărit și mai riguros modul în care sînt respectate tehnologiile. Tonul critic l-a dat chiar darea de seamă în care au fost evidențiate neajunsurile din activitatea desfășurată de unii mecanizatori și cooperatori în ceea ce privește calitatea lucrărilor executate, atît la întreținerea culturilor, cît și la strînsul recoltei. În acest spirit au fost și intervențiile ing. Ion Ciuhoreanu, șeful fermei nr. 3, ale cooperatorilor Maria Macarie și Ion Cotoman.

Un capitol important din darea de seamă, la care s-au adăugat și aprecierile ing. **Mihai Niculiță**, șeful fermei nr. 1, și ale cooperatorilor **Pompiliu Sandu** și **Lucica Crețu**, s-a referit la modul de folosire a fondului funciar. S-a criticat astfel faptul că se mai face încă risipă de teren prin lărgirea nejustificată a drumurilor, prin existența unor poteci prin culturi și, nu în ultimul rînd, prin nefolosirea deplină a terenurilor din incintele sediilor fermelor. Critici severe au fost făcute și asupra modului de folosire și întreținere a pășunilor și fîne-

ANDREI BRATU

(continuare în pag. a 3-a)

În lumina Cuvîntării tovarășului Nicolae Ceaușescu la recenta ședință a Comitetului Politic Executiv al C.C. al P.C.R., a concluziilor ce se desprind din Comunicatul privind îndeplinirea planului pe 1985 și pe întregul cincinal 1981—1985

Puternică angajare patriotică pentru realizarea exemplară a sarcinilor economice pe 1986!

În cadrul ședinței Comitetului Politic Executiv al C.C. al P.C.R., de acum două zile, la loc central s-a situat examinarea și aprobarea Raportului și Comunicatului cu privire la îndeplinirea Planului național unic de dezvoltare economico-socială a Republicii Socialiste România pe anul 1985 și pe întregul cincinal 1981—1985. Comitetul Politic Executiv, tovarășul **NICOLAE CEAUȘESCU**, care a rostit în acest cadru o magistrală cuvîntare, au subliniat că și în perioada celui de-al VII-lea cincinal **poporul nostru a obținut, sub conducerea partidului, rezultate importante în dezvoltarea economică și socială a patriei, că România socialistă a parcurs în acești ani o nouă și importantă etapă pe calea progresului și civilizației, a înfăptuirii Programului de făurire a societății socialiste multilateral dezvoltate și de înaintare spre comunism.**

Comunicatul cu privire la îndeplinirea Planului național unic, publicat în presa centrală de ieri, o dovedește cu putere. Din cifrele înscrise în acest document-bilanț, reținem că, în industrie, valoarea producției nete a fost, în 1985, cu 28,7 la sută mai mare decît în 1980, iar valoarea producției marfă cu 21,6 la sută. În agricultură, producția globală a fost, în cincinalul încheiat, cu 10,2 la sută mai mare decît în perioada 1976—1980. Faptul că productivitatea muncii pe o persoană a sporit în industrie, în perioada 1981—1985, cu 15,4 la sută, în construcții-montaj cu 29,5 la sută, că cheltuielile totale la 1 000 de lei producție marfă industrială s-au redus cu 3,1 la sută ilustrează și însemnate prefaceri de ordin calitativ, în sensul hotărîrilor adoptate de Congresul al XIII-lea al P.C.R. privind accentuarea laturilor intensive, calitative ale activității economice. Urmîndu-se cu consecvență politica de alocare a circa 30 la sută din venitul național (care în perioada cincinalului a sporit cu 24,1 la sută) pentru fondul de dezvoltare, volumul investițiilor a fost cu 6,6 la sută mai mare decît în cincinalul anterior, fapt ce a permis dezvoltarea și mai puternică a bazei tehnico-materiale a industriei, agriculturii, transporturilor, a întregii activități economico-sociale. De altfel, **pe baza rezultatelor economice, a creșterii venitului național, s-a înfăptuit un amplu program de transformări sociale, de ridicare a calității vieții.** Dintre cifrele cuprinse în Comunicat, menționăm numai creșterea retribuției reale cu 8 la sută și a veniturilor reale ale țărănimii pe o persoană activă cu 12 la sută, precum și construirea, în cei 5 ani, a 706 700 de locuințe.

Trebuie de observat că aceste rezultate — și altele, cuprinse în Comunicat — au fost obținute în condițiile nefavorabile determinate de criza economică mondială, de practica marilor puteri imperialiste, a capitalului financiar și a monopolurilor transnaționale, practică care a adus prejudicii, evaluate la 5—6 miliarde de dolari, și țării noastre. **Faptul că chiar în asemenea condiții dificile economia românească s-a consolidat, continuînd să se dezvolte, demonstrează încă o dată caracterul profund științific și justețea politicii partidului și statului nostru.** Atît Comitetul Politic

(continuare în pag. a 3-a)

La Pașcani

Importante depășiri ale indicatorilor planificați

Acționînd cu fermitate și răspundere pentru realizarea exemplară a programului de obținere a unor producții suplimentare, oamenii muncii din întreprinderi pășcănene au încheiat prima lună a anului cu importante succese.

I.M.M.R.

Producția pentru export — în centrul atenției

După cum ne informează corespondentul **Vasile Zaharia**, de la subredacția pășcăneană a ziarului nostru, la **Întreprinderea mecanică de material rulant** bilanțul lunii ianuarie arată o depășire a planului la export cu 23,8 la sută, concretizată în utilaje și piese de schimb. Acest succes a fost obținut ca urmare a depășirii productivității muncii cu 1,62 la sută.

I.T.R.D.

Producție fizică peste prevederi

Colectivul de muncitori și specialiști de la **Întreprinderea de tăbăcătoare și regulatoare** directe acordă o importanță deosebită realizării și depășirii producției fizice planificate. După cum ne relata corespondentul nostru **Vasile Apostol**, eforturile depuse în acest sens au condus la depășirea planului la indicatorul menționat cu aproape un milion de lei, o bună parte a produselor obținute fiind destinate pieței externe.

Astăzi se încheie acțiunea de recenzare a animalelor domestice. Cooperatorii Frantz și Clara Bălteanu din comuna Răducăneni au cu ce se lăuda. Ei dețin multe păsări și animale pe care le declară cu exactitate comisiei de recenzare

Foto : S. LEONID

În paginile 2—3

- Înnoiri de substanță în viața spirituală
- Atelier literar
- Conferințe de dare de seamă și alegeri în organizațiile sindicale
- Sport

Capnet

Încă o idee materializată

Importanța inventivității, a spiritului de inițiativă se reliefează încă o dată la Întreprinderea de tricotaje și perdele din Pașcani, unitate-etalon a industriei tricotajelor, prima întreprindere industrială din județul nostru distinsă cu înaltul titlu de „Erou al Muncii Socialiste". În ultimele zile, a fost materializată o idee mai veche, fără șansă de transpus în practică, după unii. Este vorba despre transformarea unei mașini obișnuite de tricotat într-o mașină Jaquard. *Simburele acestei idei a fost sădit de directorul întreprinderii, ing.* Leonard Rusu, *în mințile și inimile unor tineri ambițioși, între care ing.* Cecilia Gabor, *ajutorul de maistru* Costică Rusu, *lăcătușii* Petru Șuiu *și* Gh. Doroftei, *frezorul* Ioan Stan. *În prima etapă, ei au luat ca obiect de... joacă o mașină de tricotat, demontîndu-i toate accesoriile pînă la arborele principal, după care i-au montat două capuri Jaquard procurate din magazia de piese refolosibile a unei unități de profil, alte piese. Pus la treabă, utilajul rezultat se dovedește a fi deosebit de eficient în comparație cu mașinile obișnuite; producția marfă suplimentară ce poate fi obținută este de peste două milioane de lei; consumă o cantitate redusă de energie electrică, cea ce înseamnă reducerea cu 7 lei a cheltuielilor materiale la 1 000 de lei producție marfă ș.a. Încurajați de acest prim succes, autorii au declanșat cea de a doua etapă a acțiunii lor, și anume realizarea unei asemenea mașini cu piese asimilate în țară, îndeosebi executate de I.S.A.S. Pașcani, unitate receptivă la tehnica de vîrf. Va urma a treia etapă: contractarea construirii mai multor mașini de acest fel și amplasarea lor la I.T.P.*

IOAN ȘCHIOPU

Viața cultupală. viața cultupală

Înnoiri de substanță în viața spirituală

LA GORBAN

Mai aparține doar pastelurilor idilice imaginea unui sat încremenit într-un chenar pur de zăpadă, încremenire întreruptă doar de fumurile ce ies din hornuri pentru a sprijini, asemeni unor stîlpi fragili, cerul. Iarna înseamnă în această epocă pentru satele românești un timp de efervescențe : aceea a pregătirii viitoarelor recolte, și mai bogate, aceea a cultivării spiritului și a educării intensive și multilaterale. Nici Gorbanul nu face excepție de la această regulă, dimpotrivă. Faptul că alte localități învecinate (Răducăneni ș.a.) au obținut, pînă acum cel puțin, rezultate mai bune în unele domenii ale vieții spirituale și activității educaționale a incitat orgoliul sătenilor, a stimulat în mod benefic spiritul de emulație. Care, în mod firesc, a vizat în primul rînd capitolul de educare prin muncă și pentru muncă. Locuitorii Gorbanului nu s-au putut declara mulțumiți de succesele din agricultură și din activitățile neagricole, atîta vreme cît nu toți dintre ei și-au adus contribuția la obținerea lor. Ion Calancea și cei trei fii, Maria Radu, Const. Dîrzu, Vasile Paladi, Varvara Ani, Ion Constantin, Nicu A. Moșneguțu sînt cîțiva dintre cei care nu au nici o ocupație, cîțiva dintre cei pe care consătenii lor și-au propus să-i mobilizeze la muncă, în primul rînd prin acțiuni organizate de consiliul comunal al educației politice și culturii socialiste, acțiuni desfășurate sub genericul „Sfatul oamenilor" și „Opinia publică în acțiune". Acțiunilor de acest fel li s-a adăugat exemplul personal al unor gospodari de nădejde, precum frații Gheorghe, Vasile și Neculai Mihalache, Ion Bîrzu, Const. Mironescu, Victor Popa, Ion Ilie.

„Ne-am propus — ne declara primarul comunei, Mihai Moisă — înnoiri de substanță în viața spirituală a așezării noastre, în așa fel încît și realizările din această sferă să fie pe măsura semnificativelor prefaceri ale acestui ev". De la vorbe la fapte — atunci cînd există pasiune, hotărîre, spirit revoluționar — drumul este scurt și plin de împliniri. Stau dovadă și alte acțiuni și manifestări desfășurate la Gorban, cum ar fi „Tribuna democrației", expunerile pe teme de ateism științific, desfășurarea cursurilor universității cultural-științifice, activitatea cu cartea, cu filmul (de patru ori pe săptămînă, în toate satele componente, dar cu unele greutăți generate de calitatea aparaturii și a peliculelor), șezătorile cultural-muzicale (lunare), spectacolele ocazionate de evenimente deosebite. „În ediția trecută a Festivalului „Cîntarea României" — mărturisea Virgiliu Isarie, președintele consiliului comunal de educație politică și cultură socialistă — am obținut, în etapa finală, rezultate foarte bune (locul al II-lea pe județ, n.n.) în ceea ce privește creația, primind un număr mare de premii pentru piese de port, țesături de casă, cusături; de asemenea, și C.A.P. Gorban a fost distinsă cu o diplomă. Ne-a nemulțumit însă faptul că realizările formațiilor artistice nu au fost la același nivel". Nemulțumirea a prins bine : actuala ediție a Festivalului muncii și creației, a cărei etapă de masă e în plină desfășurare, înseamnă nu numai participarea Gorbanului cu un număr mai mare de formații (la cele existente se va adăuga una de teatru — reluîndu-se în acest fel firul unei frumoase tradiții, căci localitatea a ajuns cîndva în finala pe țară cu o formație de acest gen — și una de dansuri), ci și o creștere calitativă a programelor oferite, angrenarea mai multor locuitori la viața culturală. Pasiunea unor animatori culturali precum Mihai Tomulescu, Cornel Lazăr, a unor artiști amatori ca Ileana Lipovanu, Margareta Pricop, Elena și Benone Lupei, Neculai Brînzan, Ioana Iftenie, la care se va adăuga un sprijin mai substanțial și mai susținut din partea Comitetului județean de cultură și educație socialistă, a unor instituții profesioniste își vor arăta, credem, roadele.

CĂLIN DOBRE

LUNA CĂRȚII LA SATE

■ La Ciurea, biblioteca comunală a găzduit, în cadrul „Lunii cărții la sate", o frumoasă manifestare organizată în colaborare cu Biblioteca județeană „Gh. Asachi". După un dialog cu cititorii pe marginea producției editoriale curente și a prezentării bibliografice „Colecții ale Editurii Ceres", a urmat un reușit montaj de versuri patriotice susținute de un grup de pioniere sub conducerea profesoarei Ecaterina Bazon. Cu acest prilej, a fost organizată și o expoziție de carte social-politică.

■ Corespondentul nostru din Erbiceni, **Ioan Alistar**, ne informează că la cele cinci biblioteci școlare și la biblioteca comunală au fost organizate expoziții de cărți social-politice, la loc de cinste aflîndu-se opere ale tovarășului Nicolae Ceaușescu. De asemenea, au avut loc medalioane literare.

Filmele săptămînii viitoare

Ecranele cinematografelor ieșene vor găzdui săptămîna viitoare cîteva filme care vor trezi, sîntem siguri, interesul cinefililor. Este vorba despre două producții ale studiourilor bucureștene : **„RACOLAREA"** — avînd ca subiect încercările unor oficine de spionaj economic străine de a racola un specialist român (la **cinematograful „Republica"**) și **„PROMISIUNI"** — o emoționantă poveste despre familie, despre dragoste și responsabilitate socială (la **cinematograful „Copou"**). Sînt și reluări atractive : **„CONTRABANDIȘTII DIN SANTA LUCIA"** (la **„Victoria"**), **„CAMPIONUL"** (la **„Tineretului"**) etc.

Salonul de literatură și film

Astăzi și mîine, de la ora 17, la Casa Pogor, în organizarea Muzeului de literatură al Moldovei și a Întreprinderii cinematografice județene, va rula filmul sovietic „Călăuza". Cartea și filmul vor fi prezentate de lectorul univ. dr. Sorina Bălănescu.

„Spiritul modern al poeziei constă în puterea de exprimare deosebită"

Interviu cu poetul HARALAMBIE ȚUGUI

— Vă propun, maestre Haralambie Țugui, să începeți cu o autobiografie... sentimentală.

— M-am născut la 10 februarie 1916, într-o casă din marginea de sud-est a Doroho.ului, numită Criva, fiind al șaselea și ultimul copil din familie. Tata își trăgea obîrșia dintr-o ramură a mocanilor de la Satulung-Brașov, era de o dîrzenie ieșită din comun, ținea la cinste, omenie și dreptate ca nimeni altul. Mama a fost fiica unui renumit meșter de biserici de origine de la Cracalia-Liveni. Amîndoi erau cunoscuți și stimați cu deosebire în întreg orașul. În casă erau multe cărți de literatură. Cred că din aceste elemente biografice s-a înfiripat eul meu fizic și spiritual, primele versuri scriindu-le în clasa a III-a primară, după ce citisem, fascinat, poeziile lui Eminescu. Cele dintîi poezii mi-au apărut în revista „Mugurași" a Liceului militar „Ștefan cel Mare", apoi în revista „Însemnări". Sprijinitori și sfătuitori mi-au fost George Enescu și Ion Pillat.

Pînă în prezent, am publicat 16 volume de versuri, unul de proză „Memoria timpului" (1977), cronici și articole de critică literară, fragmente de proză, traduceri de poezie. Debutul editorial — în 1935, cînd trecusem în clasa a VIII-a liceală.

— Cineva spunea că sînteți un luptător. Ce accepție dați acestei caracterizări ?

— Este justă, căci aceasta mi-e firea, și astfel m-au educat părinții, profesorii, valoroasele școli urmate, apoi munca de ofițer și luptele de pe front, suferința morală din cei 4 ani de lagăr, munca pe șantiere (uneori, pînă la 18 ore pe zi), lupta cu o hemoragie meningiană și traumatismele unor grele intervenții chirurgicale. Dacă n-aș fi scris în aproape toate duminicile din liceul militar și academia militară, cînd renunțam la învoirile în oraș, iar pe urmă în tranșee, în lagăre și în spitale, desigur că astăzi nu aș fi avut lucrările realizate. Și totuși, e destul de puțin față de ceea ce ar fi fost normal să realizez, dacă viața nu mi-ar fi fost zbuciumată. Iar dacă n-aș fi avut marele sprijin moral al admirabilei mele soții, rezultatele ar fi fost și mai reduse.

— Ce părere aveți despre „noul val" în poezia românească actuală ?

— Nu mă împac cu noțiunea asta de „val" în literatură, luată de criticii noștri de la francezi și deja perimată acolo. Ei, francezii, nu-l au pe Eminescu, dar noi, care îl avem, știm de la EL, atît de splendid spus, că „Ce e val, ca valul trece". Asta nu înseamnă că n-aș aprecia „inovația" în poezie, dar eu cred că spiritul nou, modern al poeziei adevărate nu poate consta în „chinuirea" frumoasei noastre limbi și în încîlceala de cuvinte artificial alăturate (Fl. M. Petrescu zicea „salată de cuvinte"), ci în puterea de exprimare deosebită, dar firească, cu „simplitate", cum mi-a mărturisit Otilia Cazimir într-o scrisoare. Apreciez multe dintre poeziile publicate de N. Danilov, D. Vasiliu, M. Vișniec și alții, dar nu pentru că ei ar face parte din „noul val", ci pentru că sînt poeți de real talent, avînd conștiința valorii estetice și muncind din răsputeri.

— Acum, după o bogată creație literară, la cei 70 de ani pe care-i veți împlini în curînd, regretați ceva ?

— Regret mult că, datorită războiului și urmărilor lui, n-am putut realiza decît în mică parte opera pe care am avut chemarea și pregătirea necesară de a o dărui oamenilor. Și totuși, deși sînt destul de bolnav (în ciuda mersului de „spadasin" de pe stradă), nu-mi prea vine să mă predau.

— Și acum, o obișnuită întrebare de final : ce aveți în lucru ?

— Romanul „Criva", rescris pînă la jumătate, o carte în care zugrăvesc lumea și oamenii din orașul copilăriei, cu cele frumoase și nefrumoase ale epocii, cu evocarea lui Enescu, a lui Pillat și a marelui cărturar D. Furtună, astăzi, din nefericire, uitat. Sper ca în acest an să-mi apară volumul de poeme „Invocații de amurg", în așteptare la Editura „Cartea Românească".

GHEORGHE MATEI

Grupul vocal-folcloric al Cooperativei „Solidaritatea" (instructor, Teodor Lupu), laureat al ultimei ediții a Festivalului național „Cîntarea României"

Concert pentru 50 de oameni și... 800 de scaune

Cu o săptămînă în urmă, la Iași a fost organizată o consfătuire interjudețeană pe probleme muzicale. Vă informam atunci că au participat membrii juriilor republicane ale celei de a V-a ediții a Festivalului național „Cîntarea României", reprezentanți culturali din 11 județe, instructori artistici, dirijori etc. A fost un schimb de experiență util. Ca de obicei gazde ospitaliere, ieșenii s-au gîndit să ofere și un spectacol-concert, pentru a exemplifica gradul înalt de interpretare atins de formații de amatori din județul nostru. Și au fost mobilizate corurile din Răducăneni, de la Regionala de căi ferate și „Luminița" al Sindicatului învățămînt, colindătorii de la Lunca Pașcanilor, fluierașii din Vînătorii, formațiile de muzică ușoară „Sintex", „Prometeu", cea a Casei Armatei, grupul vocal-folcloric al Cooperativei „Solidaritatea", orchestra de muzică populară „Firicelul", evartetul de coarde de la Liceul de artă, soliști vocali și instrumentiști etc. Așadar, au fost adunate valoroase forțe muzicale din județ într-o sală încăpătoare — am numit-o pe cea de la Casa de cultură a sindicatelor. Cum destul de rar pot fi întrunite aceste forțe într-un spectacol de ținută, momentul se constituia într-o delectare a spiritului nu numai pentru oaspeți, ci și pentru ieșeni. Spre surprinderea noastră, organizatorul concertului, Centrul de îndrumare a creației populare și a mișcării artistice de masă (director, Lucian Teodosiu) a hotărît ca artiștii să evolueze numai în fața celor cîtorva zeci de oaspeți ! Așa se face că sutele de artiști amatori (unii veniți de la zeci de kilometri) și-au etalat măiestria într-o sală aproape goală. Ca să se simtă bine oaspeții — ni s-a explicat. Dar însiși oaspeții se simțeau stingheriți privind în jur. Este păcat ! Nici în concursuri, unde juriile trebuie să se concentreze, nu sînt înlăturați spectatorii ! Apare cel puțin ciudată optica organizatorilor, cu atît mai mult, cu cît se știe că rostul existenței formațiilor artistice este acela de a se confrunta cu publicul. Știu organizatorii de sîmbătă trecută cum se simte un artist (profesionist sau, cu atît mai mult, amator) în fața unei săli goale ?

RADU COSTIN

NOTE

Atelier literar

Irina Ciobanu : La vîrsta de 10 ani, chiar numai faptul că te apleci asupra hîrtiei pentru a-ți transforma gîndurile în versuri este un lucru frumos și care spune mult. Sînt semne bune, așteptăm confirmarea lor.

Petru Andriuță : Dintre poeziile primite, ne-au lăsat o impresie mai bună **Gîndiți-vă, oameni** — pentru tema abordată, **Sub raze de lună, Dacă tciul** — pentru sensibilitate. Pentru a vă realiza visul, trebuie să cizelați cu grijă materia lirică, să nu mai fiți marcat de influențe și să evitați locurile comune.

Daniela Dorin : Desprindem din ultimul plic : „sînt risipă de apă / pe trupul depărtărilor / pe lespedea gurii / găsi-vei / șarpele acesta murind / hai, vino ! / respir și aștept / esența ultimei știri". Treceți pe la redacție.

Sorin Pătrașcu : Nuvela e interesantă, aveți ceea ce se numește „mînă" de prozator. Persistă însă stîngăcii, incoerențe, pe alocuri povestirea trenează sau e prea stufoasă, limbajul e de multe ori frust, iar accentul e pus prea mult pe patologic și erotic. Poate ar trebui să vă perfecționați mai întîi cu proze scurte.

Ion Socol : Chiar dacă ultimele poezii primite sînt... inedite, răspunsul nostru rămîne același.

Adina Mihaela Vișan : Ați descoperit și lucruri frumoase („ne vom iubi ca două zări") dar predomină prozaismul, lungimile, expresii ilariante („neantul gol"), imagini macabre (în ultima poezie). „Eu mă gîndesc la tine și tot scriu" — afirmați într-un vers ; noi vă sfătuim să vă gîndiți — bine ! — la ceea ce scrieți.

DORIAN OBREJA

Întreprinderea minieră Rovinari

cu sediul în orașul Rovinari
localitatea Poiana, județul Gorj,
telefoane: 12225 sau 18136

încadrează **muncitori** (bărbați) între 18—45 de ani, calificați și necalificați, astfel:

— **lăcătuși și electricieni,** categ. II—VII;
— **sudori autogeni,** categ. IV—VI;
— **muncitori necalificați.**

Se asigură locuințe în apartamente în orașul minier Rovinari pentru familiști și în dormitoare comune, pentru nefamiliști.

Muncitorii de pe liniile tehnologice din cariere dispun și de alte drepturi, cum sînt:

— transportul la locul de muncă și la domiciliu cu mijloace în convenție, muncitorii plătind 30 de lei lunar;
— echipament de lucru și de protecție, conform reglementărilor existente;
— o masă gratuită la intrarea în schimb;
— retribuția în acord global, coeficientul mediu de retribuire fiind 120—130 la sută;
— retribuția tarifară majorată cu 10 la sută pentru personalul calificat care lucrează pe liniile tehnologice;
— calificarea sau policalificarea în meseriile de lăcătuș, electrician, vulcanizator benzi transportoare, sudor și excavatorist, pe excavatoare cu rotor;
— muncitorii calificați care lucrează pe liniile tehnologice sînt retribuiți după rețeaua „Exploatări la zi de cărbune și minereu cu utilaje grele", conform D.C.S. 325/1983, ceea ce înseamnă cu 300 — 650 lei lunar mai mult față de rețeaua „C.M.A.";
— tinerii care nu au satisfăcut stagiul militar sînt scutiți de efectuarea stagiului militar;
— preluarea cheltuielilor de școlarizare pentru cei transferați în interesul serviciului.

În cadrul I.M. Rovinari se desfășoară activități în regim de program continuu.

Avînd în vedere importanța muncii din sectorul minier, nu se încadrează persoane care au avut contractul de muncă desfăcut cu art. 130, lit. e, i, f, k din Codul muncii.

La încadrare, cei interesați vor prezenta obligatoriu cartea de muncă și o apreciere a colectivului în care își desfășoară activitatea.

Încadrările se fac zilnic la sediul unității, între orele 8—10.

Întreprinderea județeană de industrie mică Iași

venind în ajutorul posesorilor de autoturisme, aduce la cunoștință că la **autoservice Bucium** (A.C.R.) se execută și **întocmirea fișei autovehiculului în vederea verificării tehnice anuale.**

Întreprinderea de vigonie Bîrlad

strada Gîndirii nr. 1; telefon 984/13530, int. 180

încadrează de urgență

— **jurisconsult** cu o vechime minimă de 3 ani în specialitate.

Întreprinderea de tricotaje „Moldova" Iași

încadrează

— **un jurisconsult.**

Condițiile de încadrare: solicitanții trebuie să aibă studii superioare și domiciliul stabil în municipiul Iași.

Oficiul județean de turism Bihor

COMPLEXUL DE HOTELURI ȘI RESTAURANTE FELIX, BAILE FELIX

pune la dispoziția celor interesați locuri pentru cură balneară, după preferințe, în complexele de tratament balnear: Belvedere, Lotus, Poienița, Unirea și Someș.

Indicații terapeutice: afecțiuni reumatismale, afecțiuni postreumatice, afecțiuni neurologice centrale și periferice, afecțiuni ginecologice și gastrointestinale nespecifice (ca boli asociate).

În stațiune, se aplică tratamente cu Boicil forte, Gerovital H 3, Aslavital și Ulcosilvanil.

Biletele se pot procura la toate agențiile și filialele de turism locale sau direct de la dispeceratul de cazare Felix. Telefon 992/61321.

I.C.S. mărfuri metalo-chimice Iași

a dat în folosință, în cartierul Păcurari, strada Culturii nr. 13, noi spații comerciale:

— **un magazin cu articole de menaj: porțelanuri fine, faianță, sticlărie, mase plastice, articole de uz casnic și articole chimice;**

— **un magazin cu articole electronice, electrotehnice, aparataj electric de joasă tensiune și bunuri electrocasnice de folosință îndelungată.**

Programul de funcționare al magazinelor este zilnic, între orele 9—17; duminică — închis.

Întreprinderea minieră Vulcan

cu sediul în orașul Vulcan, județul Hunedoara

încadrează, direct sau prin transfer la cerere, conform art. 11, lit. „b", din Legea nr. 1/1970,

— **lăcătuși — electricieni;**

— **muncitori necalificați,**

cu posibilități de calificare la locul de muncă (bărbați între 18—40 de ani) pentru activitatea în subteran.

Încadrarea se face în conformitate cu prevederile legilor nr. 12/1971 și nr. 57/1974.

Pentru familiști, se asigură apartamente în termen de cel mult 6 luni, iar pentru nefamiliști — locuri în cămine.

Personalul nou încadrat beneficiază de: indemnizație de instalare egală cu o retribuție lunară pentru familiști (după stabilirea domiciliului definitiv în Valea Jiului); plata de către întreprindere a chiriei pentru locuință și a cheltuielilor pentru încălzire; o masă gratuită la intrarea în schimbul de lucru în subteran; echipament de protecție gratuit.

Informații suplimentare se pot obține la telefonul 70740, interior 139 (prefix 957)

Asociația economică intercooperatistă Probota — județul Iași

scoate la concurs postul de

— **contabil șef.**

C.P.A.D.M. Iași

încadrează urgent:

— **tractorist;**

— **inginer mecanoenergetic;**

— **croitori** (bărbați);
— **croitori** (damă);
— **căruțași;**
— **frizer;**
— **cizmar;**
— **muncitori necalificați** (bărbați);
— **modelori;**
— **parchetari-tîmplari;**
— **lăcătuși;**
— **sudori;**
— **lăcătuși mecanică fină;**
— **brodeză;**
— **legători;**
— **împletitori răchită și papură;**
— **sobari teracotiști.**

Relații, la telefonul 35958, între orele 8—16.

Întreprinderea „Colorom" Codlea — Brașov

încadrează urgent

— **ingineri chimiști, tehnologia substanțelor organice.**

Redacția ziarului „Flacăra Iașului"

face cunoscut că are în stoc hîrtie pentru unitățile socialiste.

Relații suplimentare se pot obține la sediul redacției, din strada Vasile Alecsandri nr. 8, sau la telefonul 34070, interior 248.

Întreprinderea de prelucrare a maselor plastice Iași

încadrează prin concurs

— **2 ingineri mecanici.**

Relații suplimentare se obțin la biroul P.I.R. al întreprinderii, la telefoanele 35932 sau 32849, interioare 195 și 260.

Întreprinderea de prelucrare a lemnului Iași

vinde prin **magazinul de prezentare și desfacere propriu** din str. Bucium nr. 25 în numerar și cu plata în rate, în mod excepțional, în perioada 5 februarie — 30 martie 1986, produse de mobilă provenite de la export :

— **biblioteci ;**

— **bufete ;**

— **vitrine ;**

— **mobilier pentru copii ;**

— **mic mobilier ;**

— **comode ;**

— **scaune ;**

— **mese extensibile pliabile ;**

— **piese separate.**

Se primesc și precomenzi pentru toate produsele din nomenclatorul din fabricație I.P.L. IAȘI.

Programul de funcționare : zilnic între orele 8—16,30, sîmbăta 8—13,30.

Relații suplimentare se pot obține la telefoanele 34620 (interior 175), 37807.

Institutul de cercetare științifică și inginerie tehnologică pentru mașini-unelte și agregate „Titan", filiala Iași

încadrează urgent :

— **frezori,** categ. 2—6 ;

— **rectificatori,** categ. 3—6 ;

— **găuritori în coordonate,** categ. 3—6 ;

— **sudor electric și autogen,** categ. 3—6 ;

— **inginer electronist** specialist în mașini-unelte, cu vechime de minimum 3 ani.

Solicitanții trebuie să aibă domiciliul stabil în municipiul Iași.

Relații suplimentare, la sediul I.C.S.I.T.M.U.A. Titan, filiala Iași, din șoseaua Țuțora nr. 32 A sau la telefoanele : 33335, 35651, interioare 174 sau 110.

Un ieșean care dorește să fie bine informat citește zilnic ziarul „FLACĂRA IAȘULUI"

În paginile sale, atît cititorul tînăr, cît și cel vîrstnic, găsește :

- **Cele mai noi realizări obținute în județ ;**
- **Ultimele evenimente petrecute în țară și peste hotare ;**
- **Rubrici pe teme politice, economice și agrare ;**
- **Anchete pe teme de larg interes cetățenesc ;**
- **Reportaje din toate sectoarele de activitate ;**
- **Rubrici și pagini speciale consacrate învățămîntului, științei și culturii ;**
- **Spații ample acordate problemelor tinerilor, femeilor, sportului ;**
- **Programul Tv. și agenda tuturor manifestărilor cultural-artistice ;**
- **Reportaje de pe toate meridianele globului ;**
- **Comentarii asupra celor mai importante probleme externe.**

Așadar, iată motivele pentru care :

Cereți la chioșcurile de difuzare a presei și la magazinele cooperației de producție, achiziții și desfacerea mărfurilor

ziarul

„FLACĂRA IAȘULUI"

CITITORI !

Încheiați abonamente pe anul 1986, pentru a primi zilnic ziarul acasă sau la unitatea unde lucrați. Oficiile și agențiile P.T.T.R., factorii poștali și difuzorii de presă din întreprinderi și instituții vă stau la dispoziție.

Consiliul județean al sindicatelor Iași

organizează în ziua de 20 februarie 1986, la ora 10, la **Casa de cultură a sindicatelor,** un **concurs** pentru ocuparea postului de

— **solist vocal,** la orchestra de muzică populară „Doina Moldovei".

Relații, se pot obține la telefonul 35158.

I.C.S.M. textile-încălțăminte Iași

aduce la cunoștința publicului că toate unitățile textile-încălțăminte funcționează cu program între orele 8—13 în fiecare duminică.

Teatrul „Constantin Tănase" București

reprogramează spectacolul „BOEMA, BUCURIA MEA", în zilele de luni, 17 februarie 1986 (valabile tichetele din 3 februarie), marți, 18 februarie 1986 (valabile tichetele din 4 februarie).

Aeroportul Iași

încadrează

— **doi pompieri.**

Condiții : armata satisfăcută la pompieri; domiciliul în municipiul Iași.

Relații suplimentare se pot obține la telefon 75435.

mica publicitate

FELICITĂRI

Cu ocazia ieșirii la pensie, Cornelia, soție, Doina și Valentin, copii, Viorica și Virgil, noră și ginere, împreună cu nepoții, urează dragului lor Gheorghe Vieriu, la mulți ani. (963)

Astăzi, draga noastră Maria Șufaru prinde al 25-lea trandafir în buchetul vieții sale. Vasilică, soț și Alina-Mihaela, fiică, îi urează fericire, sănătate și un călduros „La mulți ani !" (1131)

Adam Oprea împlinește astăzi 21 de ani. Părinții, sora și prietena îi urează la mulți ani. (1141)

Cu deosebită stimă și prețuire, cei cinci copii și nepoții urează dragilor lor părinți Ana și Grigore Haraga, cu ocazia împlinirii a 50 de ani de la căsătorie, la mulți ani și multă sănătate. (1215)

Cu ocazia aniversării vîrstei de 37 de ani, Angelica, soție, Costel și Florin, fii, urează dragului lor soț și tată Dorel Corcodel la mulți ani. (1229)

Astăzi, Dorel Corcodel împlinește 37 de ani. Aura îi dorește multă sănătate, fericire și la mulți ani. (1230)

Cu ocazia ieșirii la pensie, soțul, copiii și nepoțelul urează dragei lor Eugenia Șeremet multă sănătate, fericire și mulți ani alături de cei dragi. (1257)

VÎNZĂRI-CUMPĂRĂRI

Vînd palton astrahan sintetic și guler de vulpe polară. Telefon 79548. (843)

Vînd apartament liber, zonă centrală, în casă particulară. Telefon 43706. (860)

Vînd garsonieră confort I (blocul A 1, 7 Noiembrie), gaze, parchet, etajul I. Telefon 58372, după ora 15. (880)

Vînd sau schimb apartament două camere cu apartament trei camere decomandate (zonă centrală). Informații la telefonul 36081. (940)

Vînd apartament două camere, etajul I, zona Gării. Telefon 55343. (949)

Vînd tobe „Tama" cu cinele „Paiste". Informații, la telefon 961/57315. (971)

Predau, la preț vechi, contract apartament două camere decomandate. Str. Argeș 13, blocul D3, etajul 4, ap. 17 (lîngă piața Alexandru cel Bun). (988)

Vînd „Dacia 1300". Relații suplimentare la telefoanele 53636 sau 35853, după ora 17. (1023)

Vînd casă modestă, 7 camere la una sau 3 familii. Strada Mănăstirii 44 — Galata. Telefon 58836. (1060)

Vînd televizor nou „Diamant 2520". Telefon 14927. (1062)

Vînd convenabil, apartament două camere, confort II, în Tg. Frumos, str. 7 Noiembrie, bl. C4, etajul 2, ap. 12, Tg. Frumos. (1075)

Predau urgent contract apartament două camere decomandate, confort I, liber, parter (str. 7 Noiembrie). Telefon 32089. (1077)

Predau contract apartament două camere decomandate, zona Galata II. Telefon 59885. (1083)

Vînd mașină tricotat „Veritas 360", nouă și răsad garoafe „Șabou", import. Telefon 59741. (1097)

București, vînd imediat (cedez contract) apartament trei camere, confort I, etajul I liber (bulevardul Metalurgiei, zona cinema Cultural). Telefon 90/132676, după ora 19. (1101)

Predau, la preț convenabil apartament două camere, parchet, etajul II. Telefon 55671. (1112)

Vînd radiocasetofon stereo „Akai 490 F.S.". Telefon 36209. (1150)

Vînd „Dacia 1310" din depozit. Telefon 16441. (1153)

Vînd „Dacia 1300". Gheorghe Popa, Războieni, Tg. Frumos. Telefon 10038, după ora 18. (1159)

Vînd acordeoane „Hohner" 80 și 32 basi, noi. Relații : Toader Sofronia, sat Bădeni, comuna Scobinți. (1160)

Predau, la preț vechi, contract apartament două camere, etaj I (zona Bularga). Telefon 61560. (1163)

Vînd apartament două camere decomandate cu îmbunătățiri (zona Podu Roș). Telefon 38453. (1166)

Vînd apartament două camere. Aleea Nicolina 2 A (Podu Roș). Telefon 31307. (1168)

Vînd magnetofon „M. 2405", stare perfectă. Telefon 72091, orele 18—21. (1268)

Predau urgent, la preț vechi, contract apartament trei camere, etajul I. Telefon 54846. (1270)

Vînd „Dacia 1 300" în stare bună. Relații la telefon 980/61884, Gheorghe Lăcătușu, comuna Stolniceni-Prăjescu. (1060)

Vînd garsonieră, confort I (zona Gării). Telefon 48050. (1173)

Vînd cățeluș cocker spaniol. Telefon 31729. (1190)

Vînd „Dacia 1 100 sport", perfectă stare și două radiocasetofoane stereo J.V.C. bionhonic și Sanyo. Telefon 74094. (1202)

Vînd casă sau numai o jumătate din ea. Stradela Moara de Vînt 26. (1204)

Vînd butelie aragaz. Strada Bucium nr. 2, sc. B, etaj 3, ap. 2. (1218)

Vînd „Dacia 1 300" din depozit. Relații la telefonul 35910. (1220)

Vînd „Moskvici 403" R.K. Telefon 77052. (1224)

Vînd apartament cu trei camere, etaj II, parchet, gaze și boxă. Telefon 51585. (1227)

Predau contract apartament două camere decomandate (zona Gării). Telefon 43765. (1231)

Predau contract apartament, confort I, gaze (zona Galata). Strada Trotuș nr. 2, bloc E 4 A, scara A, apartament 6. (1234)

Vind „Dacia 1 300", fabricată în anul 1980. Telefoane 76000 sau 74437. (1241)

Vind casă liberă, 4 camere și grădină. Telefon 45455. (1242)

Predau contract garsonieră, confort I, gaze, parter (zona Tg. Cucu). Telefon 40418. (1255)

SCHIMBURI DE LOCUINȚE

Schimb apartament două camere proprietate (bulevardul Independenței) cu similar Hala centrală. Telefon 15270. (1015)

Schimb garsonieră (strada Vasile Ureche) cu similar zonele Hala centrală, Tudor Vladimirescu, Tătărași. Telefon 75668, după ora 16. (1052)

Schimb casă naționalizată pentru apartament trei camere, zona Tătărași. Familia Damian, str. Sărăriei nr. 63. (1114)

Schimb apartament patru camere, cu apartament 2—3 camere și o garsonieră. Str. Luca Arbore nr. 4, bl. 516, sc. B, ap. 3. (1118)

Schimb apartament trei camere proprietate cu casă sau apartament două camere, etajul I, zonele Podu Roș, Podu de Piatră, Cantemir. Telefon 58618. (1124)

Botoșani, schimb apartament două camere, confort I, cu similar sau variante, Iași. Telefon 71733, Iași. (1267)

București, schimb apartament două camere, confort I, zonă centrală pentru trei camere, Iași, zonele: Gară, Podu Roș, Hala centrală. Str. Cetățuia, nr. 1, blocul 762 A, apart. 16 (Viteru). (1186)

Schimb apartament trei camere decomandate, confort I, Nicolina II cu apartament două camere. Telefon 75578. (1198)

Schimb apartament trei camere (Nicolina II) cu apartament 2—3 camere. Telefon 77052. (1223)

Schimb apartament două camere, confort I (zona Gării) cu garsonieră confort I. Telefon 36029. (1225)

Schimb apartament două camere (zona Autogării) cu similar Podu Roș. Telefon 39082. (1228)

ÎNCHIRIERI

Caut apartament nemobilat. Telefon 75776, după ora 18. (881)

Primesc studentă în gazdă (zona Podu Roș). Telefon 39083. (935)

Primesc în gazdă elevi sau eleve, studenți sau studente. Telefon 31102. (1046)

Închiriez garsonieră, confort I, pe termen lung. Informații la telefonul 55063, orele 7—9 și 14—20. (1067)

Închiriez apartament nemobilat (Podu Roș). Plata anticipat pentru un an. Telefon 42034. (1091)

Profesoară, caut apartament sau garsonieră mobilate (zonele: Copou, centru, Cucu, Tudor Vladimirescu, Gării). Telefon 40275, Elena Munteanu, orele 16—19. (1176)

Primesc în gazdă o fată. Telefon 70202, după ora 16. (1185)

Ofer două camere decomandate (stația Pădurii). Telefon 48198, orele 16—19. (1226)

Ofer garsonieră la 2 studenți (studente) sau elevi (eleve). Telefon 78303. (1235)

Ofer apartament mobilat. Condiții avantajoase. Telefon 55081. (1250)

PIERDERI

Pierdut foaie de parcurs 0342881, eliberată de I.S.C.I.P. Tomești—Iași pe numele Beșleaga Dumitru. Se declară nulă. (961)

Pierdut foaie de parcurs nr. 551285, din 21 ianuarie 1986, eliberată de I.U.G.T.C. Iași pe numele Carol Dascălu. O declar nulă. (1057)

Pierdut parafă medic pe numele Angelescu Luminița. O declar nulă. (1051)

Pierdut comandă alimente, eliberată de I.C.S.M.A. Iași, pe numele Neagu Elena. Se declară nulă. (1076)

Pierdut foi de parcurs nr. 383220, 383246, 383273, 383289, eliberate de I.J.T.L. Iași, pe numele Chirilă Ionel. Se declară nule. (1081)

Pierdut permis de pescuit și permis grăniceresc pe numele Mihăilescu Emil. Se declară nule. (1090)

Pierdut decizie de pensionare, nr. 69255 din 23 decembrie 1983, eliberată de Oficiul de asigurări sociale și pensii Iași pe numele Ioja Varvara, din comuna Gropnița. O declar nulă. (1149)

Pierdut, pe data de 5 februarie 1986, acte importante pe numele Zamfir Emilia. Aducătorului ofer recompensă. Str. Egalității nr. 22, blocul 847, scara D, etajul I, apart. 4, Costan Mihai. (1188)

Pierdut foaie de parcurs nr. 343333 eliberată de I.S.C.I.P. Tomești, la data de 18 decembrie 1985, pe numele Luntraru Dorel. Se declară nulă. (1211)

Centrul școlar nr. 2 Iași declară nul C.E.C. numerar de la seria 959750 la seria 959775. (1246)

Pierdut chitanță eliberată de Vama Vadul Siret din 26 decembrie 1985, pe numele Radu Ionel. O declar nulă. (1251)

Pierdut cățeluș pechinez în zona Podu Roș. Răspunde la numele Diana. Este îmbrăcată cu două flanelițe (mușchi și roșie). Aducătorului ofer recompensă. Telefon 35346. (1264)

Pierdut comandă de alimente, eliberată de I.C.S. mixtă Pașcani pe numele Lupu Maria. O declar nulă. (10001)

OFERTE DE SERVICII

Caut familie de intelectuali pentru a face menaj. Relații la telefonul 42778 (dimineața). (1126)

Caut femeie externă îngrijire copil de 3 ani. Telefon 79088, după ora 17. (1144)

Caut femeie tînără pentru îngrijire fetiță 4 ani. Telefon 30930. (1207)

Caut persoană internă pentru îngrijirea a doi copii. Telefon 71450. (1247)

Căutăm femeie externă pentru menaj, cu program între orele 7 — 14. Telefon 36460. (1269)

DECESE

ECATERINA, soție, Lenuța, fiică, Gheorghe, ginere, și nepoții anunță cu nemărginită durere încetarea din viață a celui ce a fost FLOREA PAȘALĂU, din satul Păun. Corpul neînsuflețit se află depus în capela cimitirului Eternitatea. Înhumarea va avea loc duminică, 9 februarie, ora 13. Nu-l vom uita niciodată! (1232)

FAMILIA anunță cu durere decesul lui ZAMFIR POPUȚOAIE, în vîrstă de 79 de ani. Înmormîntarea, astăzi, 8 februarie, ora 12, la cimitirul din satul Mirosloveștl —Iași. Regrete eterne! (1243)

ZDROBIȚI de durere, Angelica, soție, mama, frații, cumnații, nepoții și rudele apropiate anunță trecerea în neființă, după o lungă și grea suferință, a scumpului lor COSTICĂ STOICA, 34 de ani. Cortegiul funebru va pleca duminică, 9 februarie 1986, ora 12, din str. Nicolau nr. 6, spre cimitirul Sf. Treime — Păcurari. Lacrimi și flori pentru sufletul lui nobil ! (1262)

FAMILIA Cupșan Cătălin anunță cu profundă durere încetarea din viață a celei ce a fost o deosebită soție, mamă și bunică, prof. OLGA CĂTĂLIN. Înmormîntarea are loc mîine, 9 februarie 1986 la cimitirul din municipiul Suceava. Nu o vom uita niciodată ! (1265)

SOȚIA, fiii, nepoții și strănepoții anunță cu nemărginită durere încetarea din viață, după o lungă și grea suferință, a celui ce a fost COSTACHE ONIȘORU. Corpul neînsuflețit se află depus la locuința sa din strada Muncii nr. 100. Înhumarea va avea loc duminică, 9 februarie, ora 14, la cimitirul Sf. Vasile. (1245)

VICTORIA Costin, Gheorghe, Dumitru, Ecaterina, Verginica, nurorile, ginerii, nepoții și strănepoții anunță cu durere, încetarea din viață a celei ce a fost ELENA COSTIN, 93 de ani. Cortegiul funebru va porni duminică, 9 februarie, ora 12, din strada Frumoasa 14, spre cimitirul Sf. Vasile. O lacrimă pentru sufletul ei bun. Nu o vom uita niciodată! (1253)

SOȚIA, copiii, împreună cu familiile Emilian Ivanovici, Dumitru Plăcintă, Vasile Biliuz, Marius Ceaplinschi, Nicu Spiridon și Gheorghe Pascaru anunță cu durere încetarea din viață a scumpului lor IOAN IVANOVICI, 56 de ani. Înmormîntarea va avea loc duminică, 9 februarie, ora 12, la cimitirul din orașul Hîrlău. (1249 ; 1258).

SOȚUL, copiii și rudele apropiate anunță decesul scumpei lor soții, mame și bunici ELENA CREȚU. Înmormîntarea, duminică, 9 februarie, la cimitirul din satul Rediu. O vom avea mereu în amintire. (1259)

☆

Locatarii scării B, Șoseaua Națională 190, regretă trecerea în neființă a iubitului lor colocatar Gheorghe Eșanu și transmit sincere condoleanțe familiei îndoliate. (1187)

Colegii de muncă aduc un ultim omagiu celui ce a fost Petru Acrismăriței și transmit sincere condoleanțe familiei îndoliate. (1151)

Familia Tereza Balașca mulțumește colectivelor Întreprinderii de ulei „Unirea", Întreprinderii de mătase „Victoria" Iași, prietenilor, locatarilor, consătenilor precum și celor care, prin prezență, telegrame și anunțuri au participat la despărțirea, pentru totdeauna, de dragul ei Petru Balașca. (1152)

Cadrele didactice de la Școala din Voinești împărtășesc durerea tovarășului Mihai Robu și-i transmit sincere condoleanțe. (1156)

Asociația de locatari P.T. 10 B Cantemir regretă decesul locatarului Gheorghe Eșanu, fost membru activ în comitetul asociației și transmite sincere condoleanțe familiei. (1154)

Colegii de serviciu transmit sincere condoleanțe familiei Dumitru Croitoru din Bivolari pentru marea pierdere suferită prin decesul fulgerător al mamei. (1155)

Colectivul filialei Institutului de proiectări — sectoare calde — este alături de colega Maria Patrașcu la greaua suferință pricinuită de moartea tatălui. Sincere condoleanțe. (1157)

Familiile Seghedim și Vrabie sînt alături de familia Arnăutu la durerea pricinuită de pierderea mamei. Sincere condoleanțe. (1158)

Ana Burlacu mulțumește colectivului I.C.R.M., vecinilor, rudelor, familiei Cozma pentru ajutorul acordat în clipele dureroase pricinuite de moartea soțului. (1162)

Colectivul secției E.C.M.—C.F.R. Iași regretă decesul fostului coleg Gheorghe Eșanu. Condoleanțe familiei. (1167)

Consiliul de conducere al C.A.P. Voinești este alături de tovarășul Mihai Robu și-i transmite sincere condoleanțe pentru greaua pierdere suferită. (1169)

Familia Constantin Angheluș este alături de familia Părălește la marea durere pricinuită de pierderea fiului, Bogdănel-Vasile. (1110)

Colectivul oamenilor muncii de la Consiliul popular Voinești este alături de familia tov. Mihai Robu în momentele grele pricinuite de decesul soției. Sincere condoleanțe familiei îndurerate! (1113)

Colectivul brigăzii de construcții, I.J.I.M., exprimă compasiune colegului Constantin Cocea pentru pierderea mamei. (1115)

Colectivul de oameni ai muncii de la Casa de cultură a sindicatelor este alături de familia Mihai Robu la durerea pricinuită de moartea soției și-i transmite sincere condoleanțe. (1121)

Colectivul Creșei nr. 1 regretă profund trecerea în neființă a colegei Anișoara Robu și transmite sincere condoleanțe familiei îndoliate. (1123)

Profesor Aurel Idelovici și familia mulțumesc călduros colegilor, elevilor, tuturor celor care au luat parte la marea durere pricinuită de moartea părinților. (1134)

Colectivul oamenilor muncii din sectorul poduri, tura C — Întreprinderea metalurgică, transmite sincere condoleanțe colegului Vasile Harbuz pentru pierderea suferită. (1135)

Colectivele atelierelor de întreținere și electric ale secției mecanice I — C.F.S. — sînt alături de colegul Constantin Dascălu în clipele grele pricinuite de moartea mamei și transmit sincere condoleanțe familiei îndoliate. (1136)

Familiile Radu și Viorel Onofrei și Ion Matasaru transmit sincere condoleanțe prietenului Mihai Robu pentru pierderea soției. (1137)

Colectivul clinicii a II-a medicală este alături de asistenta Viorica Croitoru, împărtășindu-i durerea pricinuită de decesul fulgerător al mamei. (1140)

Colectivele magazinelor C 105 Dacia, — Piese auto, C 144 parfumerie sînt alături de colega Mariana Bobleancă la greaua durere pricinuită de decesul tatălui. Sincere condoleanțe! (1148)

Asociația de locatari P.T. 5 „Nicolina" regretă dispariția prematură a colocatarei Anișoara Robu și transmite sincere condoleanțe familiei îndoliate. (1092)

Locatarii blocului Socola 8, scara B regretă încetarea din viață a colocatarei Anișoara Robu și tranmit sincere condoleanțe familiei îndurerate. (1093)

Cadrele didactice de la Școala nr. 14 sînt alături de colega Elena Rădulescu la greaua încercare pricinuită de pierderea tatălui și îi transmit sincere condoleanțe. (1095)

Comitetul asociației de locatari, blocul C 2, Șoseaua Națională 51 transmite condoleanțe vicepreședintelui Mihai Istrate în legătură cu decesul mamei. (1096)

Asociația locatarilor 20 Tătărași, împreună cu locatarii blocului D 7, aduc un ultim omagiu celui ce a fost un om de o deosebită noblețe sufletească, Constantin Dracea. Sincere condoleanțe familiei îndoliate. (1098)

Colectivul sectorului 2, brigada construcții, de la I.J.I.M. Iași transmite sincere condoleanțe colegului Constantin Cocea pentru pierderea mamei. (1099)

Colectivul Asociației de locatari P.T. 9 regretă profund stingerea din viață a colocatarului Vasile Spătaru, fost președinte al asociației de locatari, și transmite condoleanțe familiei îndurerate. (1102)

Colegii de serviciu sînt alături de colega Dorica Negri la pierderea suferită prin moartea tatălui. Sincere condoleanțe! (1103)

Cu nemărginită durere, rudele de la Galați depling încetarea fulgerătoare din viață a dragului lor Gheorghe Eșanu. Nu-l vom uita niciodată! (1105)

Colectivul Dispensarului comasat Tătărași este alături de familia dr. Teodor Iurcu la greaua pierdere suferită. Sincere condoleanțe familiei. (1106)

Colectivul atelierului de creație, Fabrica de încălțăminte „Aurora", Tg. Frumos, este alături de colega Zinica Brici la greaua pierdere suferită și transmite condoleanțe familiei. (1106)

Sofia Bighiu și fiul ei Gheorghe mulțumesc tuturor celor care i-au ajutat și au participat la marea lor durere pricinuită de pierderea fiicei și surorii, Sanda, 39 de ani. (1002 ; 1122 ; 1214)

Laurențiu și Ovidiu Grigoriu regretă moartea verișorului lor Cătălin-Ioan Frunză. (1020)

Colegii de muncă din secția M-E, sectorul R.K. mașini de ridicat, Întreprinderea mecanică „Nicolina", sînt aături de colegul Alexandru Mercas la marea durere pricinuită de decesul tatălui, transmițînd sincere condoleanțe familiei îndoliate. (1073)

Colectivul secției automatizări — C.F.S. — este alături de tov. ing. Marin Constantinescu la durerea pricinuită de pierderea mamei și-i transmite sincere condoleanțe. (1074)

Locatarii blocului Țuțora 4, sc. A, transmit sincere condoleanțe familiei Vasile Alupei pentru pierderea soției. (1079)

Colectivul Casei de modă, croitorie bărbați, transmite sincere condoleanțe colegului Vasile Ignat pentru pierderea mamei. (1082)

Colectivul schimbului B, prelucrare tehnică, fire I, C.F.S., transmite sincere condoleanțe colegei Maria Iordache pentru pierderea tatălui. (1084)

Colectivul atelierului prelucrare textilă, schimbul A, C.F.S., este alături de colega Eugenia Prisecaru în momentele grele pricinuite de dispariția tatălui și exprimă întreaga compasiune familiei îndoliate. (1086)

Familia Leon Mitescu transmite sincere condoleanțe familiei Mihai Robu pentru pierderea suferită. (1087)

Colectivul cantinei T.A.G.C. ind. Iași este alături de colegul Constantin Arnăutu la greaua pierdere suferită prin trecerea în neființă a mamei, transmițîndu-i sincere condoleanțe. (1088)

Colegii de la tratarea apei, C.F.S., sînt alături de Vasile Părălește la durerea pricinuită de moartea fiului, Sincere condoleanțe. (1089)

Colegii de la municipiu transmit sincere condoleanțe tovarășului Mihai Robu pentru decesul soției. (1172)

Colectivul de cadre didactice al Liceului de informatică Iași este alături de eleva Daniela Robu în aceste clipe grele pricinuite de pierderea mamei. Condoleanțe îndureratei familii. (1174)

Colectivul de oameni ai muncii de la Cooperativa „Solidaritatea" transmite tov. președinte, ing. Vasile Stafie, sincere condoleanțe pentru pierderea cumnatului. (1192)

Colectivul secției mecano-energetic, atelierul țigle — I.M.C. — este alături de colegul Ioacit Gafon la greaua pierdere suferită prin decesul mamei. Condoleanțe familiei îndoliate ! (1180)

Diriginta împreună cu colectivul clasei a XI-a B — Liceul de informatică — participă la durerea elevei Daniela Robu pricinuită de decesul mamei. (1175)

Colectivul laboratorului eritromicină — I.A.I. — este alături de Lionora Istrati în marea durere cauzată de decesul mamei și-i transmite sincere condoleanțe. (1177)

Familia lector univ. Andreas Rados transmite profundă compasiune rudelor neuitatului Gheorghiev Stoian, pentru pierderea grea suferită. O frumoasă amintire pentru cei aleși ! (1184)

Colectivul secției mecanică II — C.F.S. — este alături de colegul Nicolae Gherghel la durerea pricinuită de pierderea tatălui și-i transmite sincere condoleanțe. (1195)

Colectivul Grădiniței cu orar prelungit 10 transmite sincere condoleanțe familiei dr. Iurcu pentru pierderea suferită. (1196)

Colectivele secției de gastroenterologie și laboratorului de biochimie din cadrul Clinicii a II-a medicale sînt alături de colega Viorica Croitoru la marea durere pricinuită de decesul mamei și-i exprimă condoleanțe. (1191)

Colectivul de cadre didactice al Casei pionierilor din Tg. Frumos este alături de prof. Monica Cătălin Cupșan în clipele grele pricinuite de pierderea mamei. Condoleanțe familiei îndoliate ! (1200)

Familia Mircea Obadă aduce un ultim omagiu celui ce a fost un om de o deosebită noblețe sufletească Dumitru Brînzei. Nu-l vom uita niciodată ! (1201)

Colegii din cadrul serviciului aprovizionare — colaborări — I.M.A.M.U.S. — transmit sincere condoleanțe familiei Constantin Bobleancă pentru pierderea suferită. (1203)

Familia Alexandru Porumbin și prietenii apropiați aduc un pios omagiu celui ce a fost Dumitru Brînzei și trausmit sincere condoleanțe familiei îndoliate. (1205)

Familiile Vladimir Tofan și Sorin Melinte transmit sincere condoleanțe familiei Vasile Cupșan-Cătălin, exprimîndu-și regretul pentru pierderea dureroasă a mamei. (1208)

Margareta, soție, mulțumește tuturor celor care au fost alături de ea la greaua suferință pricinuită de decesul dragului ei soț, Pietro Bottini. (1209)

Familia Mihai Ciobanu, împreună cu Cristian și Mariana, copii, regretă profund moartea fulgerătoare a dragului lor bunic Neculai Ostafi. Regrete eterne! (1213)

Colectivul liniei 11, I.P.A. Iași, este alături de colegul Ioan Pricop la greaua încercare pricinuită de moartea tatălui. (1217)

Familia Manolache este alături de familia Cupșan Cătălin din Tg. Frumos împărtășindu-i marea durere pricinuită de decesul mamei. Sincere condoleanțe. (1221)

Colectivul dispensarului C.F.S. transmite sincere condoleanțe colegului Dumitru Atoderesei pentru greaua pierdere suferită. (1222)

Colectivul atelierului de proiectare din I.E.E.L.I.F. Iași este alături de colegul inginer Ion Badiu la pierderea suferită prin decesul mamei. Sincere condoleanțe familiei îndoliate. (1233)

Colectivul secției calculator, tura A, din cadrul C.T.C.E. Iași transmite sincere condoleanțe colegului Adrian Corcesco pentru pierderea suferită. (1236)

Colectivul secției calculator, tura A, din cadrul C.T.C.E. Iași transmite sincere condoleanțe colegului Petru Popistașu pentru pierderea suferită. (1237)

Colectivul Grădinii botanice este alături de familia Jana și Valeriu Butnaru la marea durere suferită prin pierderea surorii și îi transmite condoleanțe. (1239)

A încetat să mai bată inima bunei noastre mătuși și surori Soltana Croitoru din Bivolari. O pling Rodica și Mircea Bagiag din Iași și întreaga familie Raba. Lacrimi fierbinți pe tristul ei mormînt. (1240)

Colectivul de oameni ai muncii de la Consiliul orășenesc Tirgu Frumos este alături de colegul Vasile Cupșan-Cătălin la marea durere pricinuită de decesul mamei și transmite condoleanțe familiei îndoliate. (1254)

Colectivul biroului financiar-contabilitate de la A.E.I. Holboca transmite sincere condoleanțe colegei Tudorița Rotaru pentru pierderea mamei. (1256)

Colectivul oamenilor muncii de la ferma agroindustrială „Carpați" exprimă întreaga compasiune tovarășului Mihai Gust pentru pierderea suferită.

Colectivul serviciului independent de mijloace transporturi Iași regretă profund încetarea prematură din viață a colegului Constantin Stoica și transmite condoleanțe familiei îndoliate. (1260)

Îndurerată, familia Bălășanu este alături de Angelica la marea durere pricinuită de moartea soțului, Costică Stoica. Va rămîne veșnic în amintirea noastră! (1263)

Familia Eugenia și Ioan Birjoveanu transmit sincere condoleanțe Angelei Stoica pentru decesul soțului. (1266)

Familia Rusu este alături de familia Robu la durerea pricinuită de pierderea suferită și-i transmite sincere condoleanțe (1271)

DIVERSE

Caut persoană cu experiență pentru supraveghere lecții copii, școală primară. Prefer cadru didactic pensionat. Telefon 48276. (1085)

Întreprinderea de mașini-agregat și mașini-unelte speciale Iași (I. M. A. M. U. S.)

șos. Țuțora nr. 32

încadrează de urgență :

— **prelucrători prin așchiere**, categ. 3—7 ;

— **lăcătuși mecanici**, categ. 3—7 ;

— **electricieni**, categ. 3—7 ;

— **conducător auto**, posesor al permisului de conducere pentru categoriile B și C.

Solicitanții trebuie să aibă domiciliul stabilit în municipiul Iași.

Relații suplimentare se pot lua de la biroul P.I.R., telefon 35651, interioare 116 ; 115.

Circumscripția financiară Iași

aduce la cunoștința proprietarilor de locuințe că pînă la 28 februarie a.c. se acordă reduceri pentru plata integrală a impozitelor. Cei care au obligații din anii anteriori, sînt invitați să le achite, întrucît majorările cresc proporțional cu suma de plată și perioada de întîrziere.

Programul de încasări este zilnic, între orele 8—15,30, iar sîmbăta, între orele 8—12,30.

Întreprinderea „Textila" Timișoara

cu sediul în Timișoara, Calea Aradului nr. 48,

încadrează

— **ingineri filatori**, conform Legii nr. 12/1971, care provin din județul Timiș sau limitrofe.

Informații suplimentare se obțin la biroul personal, telefon 961/47700, interior 203.

Întreprinderea de reparat utilaj comercial Iași

cu sediul în strada Hotin nr. 5

încadrează :

— **zugravi-vopsitori**;
— **un ipsosar specialist în ornamente și profile.**
Condiții :
— domiciliul stabil în municipiul Iași ;
— să aibă categoriile 4—5 și experiența necesară executării lucrărilor de finisaj superior și special la unitățile comerciale și de alimentație publică.

În atenția cititorilor păscăneni !

Informăm cititorii noștri din orașul Pașcani și din comunele învecinate că cetățenii din zonă se pot adresa subredacției din oraș, pentru anunțuri de mică publicitate.

Acestea se primesc la Școala nr. 5 din oraș, între orele 17—18, în zilele de luni, marți, miercuri, joi și vineri, de către tov. Constantin Enea.

Se pot publica felicitări, anunțuri de deces și condoleanțe, vînzări, cumpărări și schimburi de locuințe, oferte de servicii, pierderi, diverse.

Solicitanții trebuie să posede buletine de identitate.

Leagănul de copii Iași

încadrează

— un **fochist** pentru secția a IV-a Ungheni.

Relații se vor da la sediul unității din strada Vasile Lupu nr. 80.

Baza județeană de aprovizionare tehnico-materială Iași

strada Sergent Grigore Ioan nr. 7

încadrează :

— **un revizor gestiune** ;
— **un tehnician principal normarea muncii** ;
— **un paznic.**

Solicitanții trebuie să posede buletin de municipiul Iași și să îndeplinească condițiile prevăzute de legile 12/1971 și 57/1974, ultima republicată în 1978.

Întreprinderea de țevi sudate Zimnicea

cu sediul pe platforma industrială Port

încadrează următoarele categorii de personal :

— **laminoriști**, categoriile 2—7 ;

— **electricieni**, categoriile 2—7 ;

— **automatiști**, categoriile 2—7 ;

— **electroniști**, categoriile 2—7 ;

— **așchietori**, categoriile 2—7 ;

— **lăcătuși-hidraulici**, categoriile 2—7.

Întreprinderea are sediul într-o pitorească zonă industrială, amplasată pe malul Dunării. Se asigură locuințe cu 2—3—4 camere și butelii de aragaz.

Încadrarea se face în interesul serviciului, existînd și posibilitatea încadrării soților în întreprinderile din oraș, în funcție de calificare.

Relații suplimentare, la compartimentul P.I.R., telefoane 66568—66569, interioare 142—143.

G. I. G. C. L. Iași

aduce la cunoștința unităților socialiste următoarele :

Începînd din acest an, toate chiriile pentru spațiile locative pe care le deții, inclusiv chiriile ce se rețin pe statele de plată din retribuția oamenilor muncii, vor fi virate după cum urmează :

— G.I.G.C.L. Iași, cont nou, nr. 40702806, B.N. Iași, în loc de cont 307078001 ;
— G.I.G.C.L. Iași, cont nou, nr. 40703036, B.N. Iași, în loc de cont 307080301 ;
— I.G.C.L.I. Pașcani, cont nou, 40708016, B.N. Pașcani, în loc de cont 307040101.

Oficiul județean de turism Iași și filiala Pașcani

pun la dispoziția solicitanților locuri la odihnă — tratament în perioada februarie — mai 1986, bilete nominalizate, în condiții foarte avantajoase de preț, transport și cură balneară, pe Litoral, Valea Prahovei, Valea Oltului și în toate celelalte stațiuni balneare din țară.

Se aplică tarife reduse cu 200—400 lei față de perioada de sezon și reduceri cu 25 la sută pe transportul C.F.R. Data de începere a serviciilor și durata sejurului pot fi stabilite de solicitanți.

Organizează pentru dumneavoastră :

— „Săniuța veseliei" la Motel Bucium, în perioada 22—23 februarie, cu drumeție la Bîrnova ;

— „Sărbătoarea Mărțișorului" la Vatra Dornei, 28 februarie — 2 martie ;

— Ecursiii cu ocazia zilei de 8 Martie 1986, „Ziua femeii" la Slănic Moldova, Lacu Roșu, Durău, Borsec, Motel Bucium, Han „Trei sarmale", 8 martie 1986.

— Excursie la meciul de fotbal Steaua București — Kuusysi Lahti Finlanda (C.C.E.), pe 5 martie 1986, înscrieri pînă la 15 februarie.

Mai primește înscrieri la următoarele excursii externe :

— U.R.S.S. — R.D.G. : Moscova — Leningrad — Berlin — Dresda, 9 — 19 martie, avion.
— R.D.G. : Berlin — Leipzig — Dresda, 15 — 21 martie, avion.
— R.P.U. : Budapesta, 23—28 martie, tren.

Conferințe de dare de seamă și alegeri în organizațiile sindicale

Pe cît de clare sînt concluziile, pe atît de ferme să fie acțiunile de înlăturare a neajunsurilor!

La I.M.A.M.U.S.

Cunoscută pentru produsele sale de înaltă performanță tehnică, unicate sau de serie mică, **Întreprinderea de mașini-agregat și mașini-unelte speciale**, colectivul său, mai bine spus, desfășoară și în acest an un amplu proces de realizare a noi utilaje solicitate de economia națională și de partenerii externi, sarcinile de plan fiind cu mult mai mari față de 1985, ceea ce necesită un efort sporit în direcția valorificării rezervelor existente, a folosirii intensive a capacităților.

Zilele trecute, aici s-au desfășurat lucrările conferinței de dare de seamă și alegeri a organizației sindicale, dezbaterile care au avut loc, ca și darea de seamă, conturînd noi posibilități de creștere a producției, de perfecționare a întregii activități. „De la precedentele alegeri — arăta maistrul **Veronel Anghelina**, președintele sindicatului, colectivul nostru a acționat perseverent, sub conducerea organizației de partid, pentru continua înnoire a producției și creșterea performanțelor utilajelor noastre. Avem unele succese, însă acestea puteau fi mult mai mari dacă în fiecare grupă sindicală, în întreaga unitate s-ar fi aplicat la timp toate măsurile pentru înfăptuirea sarcinilor ce ne-au revenit". Într-adevăr, anul 1985 a fost încheiat cu realizarea și depășirea unui singur indicator, respectiv producția globală, cu 102,9 la sută, ceilalți indicatori nefiind atinși. În acest an există posibilitatea unui reviriment substanțial, pe care colectivul de la I.M.A.M.U.S. este decis să-l înfăptuiască, așa cum reiese din numeroasele propuneri făcute și care au îmbogățit programul de măsuri adoptat de conferință. Astfel, ing. **Elena Frăsilă**, ca și maistrul **Gavril Stavarache** au insistat ca în grupele sindicale să se amplifice munca politico-educativă îndreptată spre folosirea deplină a timpului de lucru, eliminarea întîrzierilor și a absențelor nemotivate, care au „răpit" producției mii de ore. Întărirea ordinii și disciplinei, stimularea inițiativelor la fiecare loc de muncă trebuie să stea mereu în atenția birourilor grupelor sindicale, dat fiind efectul acestora în realizarea producției. „Birourile grupelor sindicale, ca și comitetul nou ales — spunea inginerul șef **Ionel Mocanu**, vor trebui să-și perfecționeze necontenit stilul și metodele de muncă, pentru creșterea răspunderii muncitorești, organizarea și desfășurarea întrecerii socialiste, a altor acțiuni ce pot concura la realizarea producției, cum ar fi conlucrarea eficientă între secții și ateliere, recondiționarea pieselor de schimb, economisirea resurselor energetice". La rîndul său, ing. **Nicolae Vițelaru** sublinia pe bună dreptate că „tocmai pentru că realizăm utilaje cu performanțe înalte comisiile pe domenii ale comitetului sindicatului trebuie să-și intensifice activitatea de perfecționare a pregătirii profesionale, lăsată, în ultimul timp, pe un plan secundar, ca și spre amplificarea mișcării de invenții și inovații". În această ultimă direcție, faptul că în 1985 au fost făcute 14 propuneri de invenții și inovații, ca și crearea unui nou cadru de atestare a propunerilor ce reprezintă o noutate, oferă garanția că în noul an în care am intrat se va putea ajunge la mai multe invenții și inovații, izvorîte din cerința înnoirii continue a producției. Demnă de evidențiat este, de asemenea, hotărîrea comitetului sindicatului de a organiza periodic zile și săptămîni-record în producție, acțiuni ce și-au dovedit eficiența, de a stimula constant inițiativele muncitorești, care să conducă la înfăptuirea exemplară a sarcinilor de producție și a angajamentelor asumate în întrecerea socialistă. Important este ca aceste concluzii, propunerile făcute să-și găsească operativ aplicarea în viața de fiecare zi a sindicatului.

CONSTANȚIN ILIE

Puternică angajare patriotică

(urmare din pag. 1)

Executiv, cît și Comunicatul dau, cu deplin temei, **o înaltă apreciere contribuției personale hotărîtoare a tovarășului Nicolae Ceaușescu, adusă la elaborarea și transpunerea în viață a politicii noastre economice, în unirea și mobilizarea forțelor de creație ale întregului popor.** De altfel, în fiecare din cele 11 capitole ale documentului-bilanț, semnat de Consiliul Suprem al Dezvoltării Economice și Sociale, Consiliul de Miniștri, Comitetul de Stat al Planificării și Direcția Centrală de Statistică, vom găsi bine reliefate, prin cifrele și dinamicile cuprinse, orientările și direcțiile de acțiune prioritare subliniate sistematic, cu deosebită vigoare de secretarul general al partidului. Între acestea se numără: lărgirea bazei proprii de materii prime și energetice a țării; sporirea contribuției cercetării științifice, perfecționarea tehnologiilor și introducerea pe scară largă a progresului tehnic; sporirea exporturilor; amplificarea eficienței economice în primul rînd prin creșterea productivității muncii și reducerea cheltuielilor materiale de producție; legarea mai strînsă a veniturilor de contribuția adusă în producție, prin aplicarea mai fermă a principiilor mecanismului economico-financiar.

Avem un bilanț pozitiv, dar, așa cum apreciază tovarășul Nicolae Ceaușescu în cuvîntarea rostită în ședința Comitetului Politic Executiv al C. C. al P.C.R., **rezultatele nu sînt pe măsura posibilităților și a ceea ce trebuia să realizăm.** Îndeosebi, **cu rezultatele din 1985 nu putem fi mulțumiți**, arată secretarul general al partidului. Iarna trecută deosebit de aspră, seceta prelungită nu explică decît în parte nerealizările. Referindu-se la neîndeplinirea planului pe anul trecut de către unele ministere, la cauzele acestei situații, tovarășul Nicolae Ceaușescu a remarcat că nici în ianuarie 1986 nu s-a instaurat peste tot un climat de muncă responsabilă, că în timp ce pe ansamblul industriei se înregistrează un spor de producție în valoare de 400 milioane de lei față de plan, Ministerul Industriei Construcțiilor de Mașini și Ministerul Industriei Ușoare consemnează restanțe. Și nu putem să nu observăm că unele dintre acestea se localizează și în județul Iași. **Este evidentă cerința unei mai puternice mobilizări, a aplicării ferme a măsurilor stabilite, a unei mai viguroase angajări a conducerilor de unități, a organelor și organizațiilor de partid, a comuniștilor și a tuturor oamenilor muncii din județ pentru recuperarea restanțelor și îndeplinirea ritmică a planului pe 1986. Un accent deosebit trebuie pus pe realizarea exportului,** o altă problemă esențială asupra căreia a insistat conducătorul partidului și statului nostru. Și pe acest plan se impune — așa cum se subliniază în cuvîntare — înlăturarea stărilor de lucruri negative, înfăptuirea riguroasă a programelor și a măsurilor stabilite. Fiecare cadru de conducere trebuie să acționeze pentru a-și îndeplini în cele mai bune condiții misiunea încredințată, nu să găsească justificări pentru nerealizarea atribuțiilor și răspunderilor care-i revin.

Avem tot ce este necesar pentru a înfăptui planul pe 1986, dar, trăgîndu-se toate concluziile din neajunsurile manifestate, **se cere statornicirea în fiecare domeniu, în fiecare unitate a unui climat de muncă responsabilă, de perfectă ordine și disciplină. Organelor și organizațiilor de partid le revine sarcina de a-și îndeplini mai bine rolul pe care-l au în organizarea întregii activități, să pună capăt stărilor de lucruri negative, să mobilizeze comuniștii, pe toți oamenii muncii la efortul de îndeplinire a obiectivelor stabilite pentru acest an.**

În timp ce în alte ferme legumicole din județ lucrările în solarii sînt avansate, în ferma de legume nr. 1 a C.A.P. Costuleni erau aduse doar două căruțe de gunoi de grajd pentru platformele de răsaduri, iar solariile se prezentau nereparate. În ziua în care a fost făcută această fotografie, aici nu lucra nici un legumicultor.

SPORT

VOLEI, DIV. A

Penicilina — Știința Bacău

Campionatul primei divizii feminine de volei s-a schimbat sub forma jocurilor săptămînale. În cea de a doua etapă a returului, mîine, la Iași, Penicilina va întîlni, în Sala sporturilor (de la ora 10), formația Știința Bacău.

FOTBAL

Constructorul — Inter Vaslui

Aflată în plină perioadă de pregătire, echipa Constructorul va evolua în primul meci amical din actualul sezon, pe teren propriu, cu divizionara C Inter Vaslui. Întîlnirea va avea loc mîine, de la ora 11.

Preselecție

Clubul sportiv Politehnica organizează, în fiecare miercuri și duminică din lunile februarie și martie, concursuri de preselecție la fotbal pentru copiii născuți în anii 1974—1976. Preselecția are loc pe stadionul „23 August", miercurea între orele 9—11 și 15—18, iar duminica numai în intervalul 9—12.

De peste hotare

ROMA 7 (Agerpres)

În continuarea turneului pe care îl întreprinde în Italia, echipa de fotbal Steaua București a întîlnit formația A. S. Torino, una dintre fruntașele primei divizii italiene, pe care a învins-o cu scorul de 3—1 (1—1), prin golurile înscrise de Pițurcă (2) și Tudorel Stoica.

Învățînd din experiența anului trecut

(urmare din pag. 1)

țelor naturale. Ing. **Lucia Turcu**, șefa fermei zootehnice, îngrijitorul de animale **Alexandru Ciubotaru** au subliniat că unitatea n-a dus lipsă de furaje, dar cantitățile de nutrețuri puteau fi și mai mari dacă s-ar fi acordat mai multă atenție lucrărilor de întreținere a culturilor furajere.

Spiritul critic în care s-au desfășurat lucrările adunării generale a demonstrat hotărîrea cooperatorilor din această unitate agricolă cooperatistă fruntașă de a nu-și precupeți eforturile pentru ca în 1986, primul an al actualului cincinal, să obțină producții vegetale și animale record, pe măsura bazei materiale de care dispun. De altfel, cei ce s-au referit la cifrele de plan pentru acest an, între care ing. **Nicu Petrosel**, șeful fermei nr. 1, cooperatoarea **Genoveva Vasluianu** și alții, au arătat că nivelurile producțiilor planificate pentru 1986 sînt minime, că se pot obține recolte și mai mari. Pentru aceasta trebuie respectate cu strictețe toate tehnologiile, fiecare lucrare să fie executată la timp și de calitate. Că membrii C.A.P. Ciurea sînt hotărîți să obțină în acest an recolte superioare, rezultă și din răspunsul însuflețitor la Chemarea la întrecere lansată de C.A.P. „Voința" — Corabia, județul Olt.

Tovarășul **Leonard Constantin**, felicitînd cooperatorii de la C.A.P. Ciurea pentru succesele obținute, s-a referit pe larg, în lumina orientărilor și indicațiilor tovarășului **NICOLAE CEAUȘESCU**, la îndatoririle ce le revin în acest an și în noul cincinal, pe linia transpunerii în viață a sarcinilor hotărîte de Congresul al XIII-lea al partidului pentru îndeplinirea programului de înfăptuire a noii revoluții agrare, elaborat din inițiativa și cu contribuția hotărîtoare a secretarului general al partidului. Un accent deosebit a pus vorbitorul pe măsurile de refacere biologică a fondului funciar, pe contribuția care trebuie să o aducă specialiștii în vederea ridicării continue a nivelului de cunoștințe profesionale al lor și al cooperatorilor, astfel încît în fiecare sector de activitate să se producă un nou salt calitativ.

alb negru

■ **INTERVENȚIE.** În timp ce se întorcea, într-o seară, acasă, Profira Niculea, pedagog la Liceul „Tehnoton", a fost atacată de un bărbat, care a încercat să-i ia bunurile și îmbrăcămintea de valoare pe care o avea asupra ei. Tîlharul nu a reușit să-și materializeze însă intențiile, deoarece, la strigătele femeii, au intervenit, cu curaj și promptitudine, doi bărbați, care l-au imobilizat și l-au predat organelor de miliție. Cei doi se numesc N. Butnaru (muncitor la I.P.L.) și N. Bârzu (lucrător la I.M.P.P.F.) și fapta lor constituie un pilduitor exemplu pentru modul în care ar trebui să acționeze, de fiecare dată, în asemenea situații, opinia publică. ■ **CARTE.** Mîine, 9 februarie a.c., cometa Halley va ajunge în punctul cel mai apropiat de soare (fenomenul va fi vizibil numai din emisfera sudică). Profitînd de acest eveniment, vă informăm că, în Editura științifică și enciclopedică, a apărut lucrarea de larg interes „Cometa Halley", semnată de Cornelia Cristescu, Gabriela Oprescu și Magda Stavinschi. Cartea prezintă cititorilor date interesante despre evoluția cercetărilor legate de descifrarea tainelor uneia dintre cele mai comentate comete ale tuturor timpurilor. ■ **DOFTOROAIE.** A fost arestată Tatiana Gheorghieș (din cartierul Dacia), care își făcuse o îndeletnicire din întreruperea — în schimbul unor sume de bani — a cursului normal al sarcinilor unor femei. ■ **CARMENCUȚA.** Aducîndu-se portocale în unitate, Carmencuța Lăzărescu (aleea Rozelor nr. 34) de la magazinul alimentar nr. 34, a început să le vîndă cumpărătorilor, dar cu suprapreț. Nu a mai reușit să-și socotească însă cîștigul, pentru că, surprinsă, a fost arestată și i se prețuiesc, acum, conform procedurii de urgență, faptele sale. ■ **SOȚ.** Venind acasă cu privirile tulburi de băutură, Mihai Onescu (str. Petru Șchiopu nr. 5) a făcut un scandal de pomină și și-a alungat soția din locuință. O amendă de 1 000 de lei l-a „ajutat" să se limpezească și să-și recheme, imediat, soția. ■ **MOTOCICLIST.** Ion Pălii, vînzător la I.C.S. mixtă Pașcani, s-a urcat pe o motocicletă neînmatriculată și, fără a poseda permis de conducere, a pornit la plimbare pe străzile orașului. La o intersecție, a intrat însă în autoturismul 2-Is-4557, condus de Vasile Nechifor. Motociclistul de ocazie a fugit de la locul accidentului, sperînd că i se va pierde urma, dar a fost descoperit în scurt timp și i se întocmește dosar de cercetare penală.

DUMITRU HARIGA

Pe meridianele globului

Schimb de mesaje între tovarășii Nicolae Ceaușescu și Daniel Ortega Saavedra

HAVANA 7 (Agerpres)

Tovarășului Nicolae Ceaușescu, secretar general al Partidului Comunist Român, președintele Republicii Socialiste România, i-au fost transmise de către tovarășul Daniel Ortega Saavedra, coordonatorul Comisiei Executive a Frontului Sandinist de Eliberare Națională, președintele Republicii Nicaragua, un călduros salut și cele mai bune urări de sănătate, fericire și succes în activitatea sa de înaltă răspundere în fruntea partidului și statului, iar poporului român prieten urări de progres și prosperitate.

Din partea tovarășului Nicolae Ceaușescu au fost transmise tovarășului Daniel Ortega Saavedra un mesaj de salutări cordiale, împreună cu urări de sănătate și succes, de dezvoltare liberă și independentă poporului nicaraguan prieten.

Schimbul de mesaje a fost prilejuit de întîlnirea care a avut loc la Havana între tovarășul Iosif Banc, membru al Comitetului Politic Executiv, secretar al C.C. al P.C.R., conducătorul delegației Partidului Comunist Român la lucrările celui de-al III-lea Congres al Partidului Comunist din Cuba, și tovarășul Daniel Ortega Saavedra.

Consiliul de Securitate și-a încheiat dezbaterile în problema deturnării avionului civil libian

NAȚIUNILE UNITE 7 (Agerpres)

Consiliul de Securitate al O.N.U. și-a încheiat dezbaterile — convocate la cererea Siriei — asupra acțiunii Israelului de deturnare a unui avion civil libian care circula pe ruta Tripoli — Damasc.

În fața Consiliului s-a aflat un proiect de rezoluție condamnînd cu tărie această acțiune, care reprezintă o încălcare gravă a legalității internaționale și a convențiilor privind aviația civilă internațională. În favoarea acestui document au votat 10 membri din cei 15 ai Consiliului, dar el nu a putut fi adoptat din cauza votului negativ al unui membru permanent — Statele Unite. Alte patru state — Australia, Marea Britanie, Danemarca și Franța — s-au abținut de la vot.

Din țările socialiste

■ BEIJING. *China va promova utilizarea titanului și va dubla producția acestui important metal în decurs de cinci ani, relevă agenția China Nouă. Oamenii de știință sînt în general de acord că titanul va succede cuprului și fierului și va deveni al treilea metal ca importanță pentru industrie în secolul următor. La ora actuală, el este utilizat în cosmonautică, aeronautică, construcția de nave, industria petrochimică, medicină, și în alte sectoare de activitate.*

China — țară bogată în rezerve de litan — proiectează modernizarea și extinderea unităților industriale specializate în obținerea acestui metal, precizează sursa citată.

■ TIRANA. *Construcțiile de mașini asigură în prezent 16 la sută din producția industrială globală a Albaniei și ocupă locul secund în cadrul industriei, după cea alimentară — informează agenția A.T.A.*

Construcțiile de mașini satisfac peste 95 la sută din necesarul de piese de schimb. Ele au început să furnizeze pe scară largă utilaje pentru realizarea de noi linii de producție și fabrici, pentru mecanizarea proceselor tehnologice în toate sectoarele economiei.

■ HANOI. *În cursul ultimilor cinci ani, lucrările hidrotehnice din Vietnam au furnizat apa necesară pentru 4,6 milioane hectare de teren arabil — 4,3 milioane hectare de plantații de orez și 300 000 hectare cultivate cu plante industriale și alimentare secundare.*

Cifrele menționate — relatează agenția V.N.A. — au fost citate la o recentă consfătuire consacrată trecerii în revistă a realizărilor din ultimii cinci ani în domeniul lucrărilor hidrotehnice și obiectivelor pe 1986 și următorul cincinal.

Zeci de sisteme importante pentru controlul apelor — construite în intervalul menționat — au permis irigarea a circa 370 000 hectare, drenarea a 133 000 hectare și protejarea de salinitate și infiltrații a 120 000 hectare.

În actualul cincinal (1986 — 1990), suprafețele irigate urmează să atingă 5,2—5,3 milioane ha cultivate cu orez și 500 000 — 700 000 ha destinate plantelor tehnice și alimentare secundare.

În 24 de ore

TELEVIZIUNE: 13 Telex; 13,05 La sfîrșit de săptămînă (C); Gala desenului animat; Ochi de copii: „Întrebări... întrebări" — reportaj; Șah; Marile momente ale baletului; Moment poetic; Atlas muzical; 1907 — Amintiri nepieritoare. Reportaj; Telesport — rubrică de actualitate sportivă; Autograf muzical; 14,45 Săptămîna politică (C); 19 Telejurnal; 19,20 Teleenciclopedia (C); 19,45 Antologia umorului românesc (C); 20,25 Film artistic (C): „Contele de Monte Cristo"; 22 Telejurnal; 22,10 Mondovision (C).

CINEMATOGRAFE. VICTORIA, orele 9; 11; 13; 15; 17; 19: „Căsătorie cu repetiție". COPOU, orele 9 și 11: „Stigmatul"; orele 13; 15,10; 17,20; 19,30: „Călărețul electric". TINERETULUI, orele 9; 11; 13; 15; 17; 19: „Ostaticul". CASA SINDICATELOR, orele 9; 11; 13; 15; 17; 19: „Cei șapte fantastici". ÎN JUDEȚ. PAȘCANI, CASA DE CULTURĂ: „Căsătorie cu repetiție". CLUBUL C.F.R.: „Confidențe". HÎRLĂU: „Aventurile lui Tom Sawyer". TG. FRUMOS: „Jandarmul și extratereștrii". PODU ILOAIEI: „Jandarmul și extratereștrii". RĂDUCĂNENI: „Masca de argint". HĂLĂUCEȘTI: „Neînvinsul".

TEATRUL NAȚIONAL prezintă astăzi, la ora 19, în sala Studio: „Vînătoarea de rațe".

OPERA ROMÂNĂ. Astăzi, la ora 14, are loc spectacolul „Fata moșului cea harnică". Sînt valabile tichetele cu seria 465.

LOTO. Rezultatele tragerii din 7 februarie 1986: Extragerea I: 69 32 25 7 52 36 55 34 24; Extragerea a II-a: 85 4 89 83 35 72 66 75 11. Fond de cîștiguri 1 024 572 lei.

TIMPUL PROBABIL. Vremea va fi închisă, cu cerul mai mult acoperit. Temporar va ninge. Izolat se va semnala ceață. Vîntul va sufla slab la moderat, cu unele intensificări din sectorul nord-estic, spulberînd zăpada. Temperaturile minime vor fi cuprinse între minus 7 și minus 2 grade, iar temperaturile maxime vor oscila între minus 4 și 0 grade.

TELEX · TELEX · TELEX

■ **MOSCOVA**
În cadrul ședinței Biroului Politic al C.C. al P.C.U.S., desfășurată la Moscova, au fost examinate măsurile de pregătire a celui de-al XXVII-lea Congres al P.C.U.S. și activitatea în această direcție a organelor de partid centrale și locale — relatează agenția T.A.S.S.

■ **MONTEVIDEO**
Panama, Argentina, Chile și Uruguay sînt țările latino-americane cu cele mai mari datorii externe pe locuitor, după cum afirmă săptămînalul uruguayan „La Democracia". Potrivit tabelului, Panama are o datorie de 1 761 dolari pe locuitor, urmată de Argentina cu 1 733 dolari și Uruguay — cu 1 642 dolari. Din datele publicate de presa uruguayană, Brazilia are o datorie externă de 104 miliarde dolari, iar Mexicul — de 100 miliarde, aceste țări fiind cele mai mari debitoare din zonă.

■ **DAKAR**
Senegalul se înscrie în rîndul statelor africane cu populația cea mai tînără. În cartea sa „Senegal", Philippe Decraene, director al Centrului de înalte studii asupra Africii și Asiei moderne, de la Paris, relevă că „40 la sută din senegalezi au mai puțin de 15 ani, iar mai puțin de 6 la sută au mai mult de 60 de ani".

■ **PRAGA**
După cum transmite agenția C.T.K., la Praga a fost semnat contractul între întreprinderile de comerț exterior de profil din R. S. Cehoslovacă și Uniu. Sovietică privind livrările de petrol din U.R.S.S. către R.S.C. pentru anul 1986. Potrivit contractului, a cărui valoare se ridică la 3 miliarde ruble, livrările de petrol de anul acesta vor fi la nivelul lui 1985, precizează C.T.K.

■ **PARIS**
Ca urmare a psihozei create de alerta declanșată de un atac cu bombe, la Opera din Paris, a fost necesară joi seara întreruperea spectacolului și evacuarea sălii. Prevenit de poliție în legătură cu posibilitatea existenței unei încărcături explozive în sală, administratorul general al Operei a hotărît evacuarea celor 1 500 de spectatori. După cercetările întreprinse de poliție — alerta s-a dovedit a fi nejustificată — spectacolul a fost reluat.

■ **PRETORIA**
În anul trecut, peste 25 000 de africani din R.S.A. au fost arestați sub învinuirea că au participat la demonstrații și mitinguri antirasiste iar 11 000 de manifestanți au fost condamnați la închisoare, informează un raport al Comitetului părinților celor arestați. Documentul subliniază că de la începutul actualelor tulburări antirasiste din Africa de Sud, poliția a ucis peste 1 110 persoane iar 172 de locuitori trăiesc cu domiciliul forțat, fiindu-le interzisă participarea la orice fel de mitinguri și adunări.

■ **ROMA**
În cursul unei operațiuni desfășurate în ultimele două zile pe întreg teritoriul Italiei, au fost arestate 107 persoane, acuzate de crime, răpiri, jafuri comise în ultimii 10 ani, precum și de deținerea de arme și organizarea de grupuri de răufăcători. În total, au fost emise 142 de mandate de arestare.

■ **BUENOS AIRES**
Autoritățile de la Buenos Aires scontează ca, în acest an, rata inflației să nu depășească procentul de 30 la sută, cu 10 la sută mai puțin decît anul 1985, cînd a fost inițiat un amplu plan antiinflaționist, informează agenția Taniug. Pentru luna în curs se apreciază că rata inflației va scădea cu 2—3 procente.

■ **WASHINGTON**
Un grup de 40 de elevi au scăpat cu viață ca prin minune, în statul american Michigan, în momentul cînd autobuzul în care se aflau s-a oprit la o trecere de cale ferată cînd mai erau doar 30 de secunde pînă la venirea trenului. Autobuzul se angajase în trecerea căii ferate, dar a rămas imobilizat pe șine, în timp ce barierele tocmai erau coborîte pentru a asigura trecerea trenului. Conducătorul autobuzului, o femeie, nu și-a pierdut prezența de spirit și în cele 30 de secunde cît mai erau pînă la trecerea garniturii a evacuat pe ușile din față și din spate pe toți cei 40 de elevi, care au fost astfel salvați. Lovit în plin, autobuzul a fost proiectat la o distanță de 30 de metri, fiind transformat într-o masă informă de metal.

S-a terminat cu ele!

În sfîrșit, s-a terminat cu ele! Gata, au fost interzise și rachetele, și bombardierele, și tunurile, și crucișătoarele, și mitralierele și... și... etc.

Dezarmarea generală și totală a fost realizată, e adevărat deocamdată numai în Lumea piticilor, și nu de către vreun oarecare Gulliver, ci de către un organism european, aferent al Pieței comune, care a propus interzicerea, producerea și desfacerea jucăriilor de război. Acestea, s-a argumentat, dezvoltă la copii pasiuni militare, îi predispun la cultul armelor, le alterează educația.

Deci, micuții vor spune adio tăncuțelor de tinichea cu șenile de cauciuc, avioanelor de tablă și tunurilor de plastic, rachetelor de carton și panopliilor de pistoale, cu capse, dopuri sau cu apă. Dar din povești vor mai afla că fiul lui Verde-Împărat purta, o dată un băț de lemn, cu o țeavă de fier deasupra și care s-a numit pușcă...

Iată o decizie generoasă și plină de umanism. Ar mai avea însă nevoie de unele completări

fișier

și amendamente. Pe lîngă grija ca prichindeii să nu se mai zgîrie cu săbiuțele de mucava, n-ar fi deloc rău să se caute a se îndepărta din căpșoarele lor bucălate curiozitatea pentru anumite „jucării" ale celor mari, rachete și bombardiere, însă nu din carton și pînză, ci din oțel și titaniu. De altfel, respectivul organism, foarte pornit contra soldaților de plumb, n-a mai avut timp să vadă și utilitatea unei legi care să interzică amplasarea eurorachetelor, umplute cu uraniu, nu cu vată de zahăr.

Și pentru ca educația copiilor să fie cît mai puțin viciată, legii excomunicării jucăriilor de război ar trebui să i se mai adauge cîteva interdicții — pentru că degeaba s-ar juca prichindeii cu tractoare de plastic și cuburi constructiv-educative dacă în ziare, reviste, filme sau la televiziune vor continua să se extazieze de superfaptele supermanilor de pe superbombardiere și dacă în locul balaurului cu șapte capete imaginația le va fi copleșită cu „superbele și eficientele" rachete decacefale sau cu sofisticatele tunuri laserizate, plasate în Cosmos. Ar fi, de asemenea, foarte util un amendament care să excludă accesul copiilor nu numai la armele de tinichea, ci și la acelea adevărate, din oțel, dacă ne gîndim că, și astăzi, se mai văd, pe alocuri, băieței care, în loc să alerge cu cercul, trîrsc puști-mitralieră sau lansatoare de grenade mai mari decît ei.

O confuzie ar trebui evitată eventual de amintita decizie. N-ar trebui să se acrediteze ideea că de vină pentru cursa înarmărilor ar fi copiii și că jocul celor mici, cu armele, i-ar predispune obligatoriu ca atunci cînd vor ajunge maturi vor trebui, numaidecît să voteze bugete de miliarde pentru înarmări. Așa ca și cum, să zicem, Teller ori Cohen, ori Dierloh au ajuns să fie părinții predestinați ai bombelor cu hidrogen și, respectiv, cu neutroni, sau ai sateliților antisatelit, din cauză că atunci cînd purtau pantaloni scurți, în loc să se joace de-a hoții și vardiștii, preferau jocurile cu protoni, electroni sau lasser.

Se spune, adeseori, că oamenii, chiar vîrstnici, rămîn niște copii mari. Oare copiii aceștia, cu barbă și mustăți, nu ar merita și ei, din partea „pașnicei" decizii, o atenție mai mare sub forma unui amendament cu totul special? Oare ar fi rău dacă și acești „copii" din vîrsta a doua sau chiar a treia, în loc să facă instructaje speciale pe rachetodroame și laboratoare, ar fi consiliați să-și amintească cîndva, ceva asemănător cu niște întîmplări din basmele copilăriei lor mai îndepărtate și să afle, tot din niște povești, cum că fiul lui cutare-Împărat ar fi purtat, odinioară, pe umeri un bețișor de lemn, cu țeavă de fier deasupra și că acest bețișor se mai numea și pușcă?...

CONSTANTIN MANTU

Redacția și administrația: strada Vasile Alecsandri nr. 8, Redactor-șef, telefon 45105; administrația și publicitatea, telefon 34070, interior 248; serviciul tehnic de noapte, telefon 30776. Tipar: Intreprinderea poligrafică, str. 7 Noiembrie nr. telefon 37060

Proletari din toate țările, uniți-vă!

Flacăra Iașului

Organ al Comitetului județean Iași al P.C.R. și al Consiliului popular județean

Anul XLII — Nr. 12 232 | Duminică, 9 februarie 1986 | 4 pagini — 50 bani

BIBLIOTECA CENTRALĂ UNIVERSITARĂ „M. EMINESCU" IAȘI

Principiile acordului global aplicate ferm, nu cu jumătăți de măsură!

Continua perfecționare a aplicării noului mecanism economico-financiar a adus îmbunătățiri substanțiale și în activitatea unităților de construcții-montaj. Astfel, noua formă de organizare — **execuția lucrărilor în antreprIză** — și noul sistem de retribuire a muncii — **acordul global** — asigură legarea directă a veniturilor individuale de realizarea la termen a obiectivelor de investiții, de reducerea cheltuielilor de producție, de creșterea productivității muncii și a eficienței economice. Sporind cointeresarea, sporește și efortul colectiv al tuturor lucrătorilor pentru îndeplinirea și depășirea indicatorilor de plan. Cum se aplică însă acordul global la **Trustul antreprIză generală de construcții-montaj Iași?**

O primă constatare se referă la faptul că, după aplicarea noilor structuri organizatorice, s-au redus treptele ierarhice intermediare. Prin eliminarea fărîmițării pe numeroase loturi și șantiere, s-a reușit o concentrare a forțelor și a mijloacelor materiale în unități puternice, bine închegate. A crescut preocuparea pentru repartizarea specialiștilor, mai ales în structura brigăzilor de producție, asigurînd cu cadre corespunzătoare conducerea acestora. De asemenea, au fost respectate principiile legale privind organizarea pe baze democratice a brigăzilor, de către antreprenorul șef al brigăzii, prin înțelegerea directă cu membrii acesteia. Exigența colectivelor de muncă față de activitatea fiecărui om s-a manifestat din plin: cei care absentau de la lucru, care nu își făceau datoria au devenit tot mai puțini în cadrul brigăzilor. Toate acestea, precum și alte avantaje ale noii organizări (interes sporit pentru încadrarea în consumurile normate de materiale, pentru ridicarea calității lucrărilor), au amplificat rezultatele obținute de trustul județean. **Numai anul trecut, au fost raportate ca realizate peste 4 000 de apartamente, productivitatea muncii a crescut față de anul precedent cu 5,2 la sută, iar la beneficii peste plan s-au înregistrat 14 milioane de lei. S-au economisit peste 700 tone de ciment și 50 de tone de oțel-beton.** „Succese importante am obținut și în prima lună a acestui an: planul la producția de construcții-montaj, cît și planul la activități industriale, a fost depășit cu 10 milioane de lei", ne-a precizat ing. N. Ioneseu, directorul tehnic al trustului.

Cu toate acestea, la o analiză mai atentă a aplicării acordului global ies în evidență unele deficiențe și neajunsuri care au stat și, din păcate, mai stau în calea obținerii unor rezultate mai bune. Mai întîi, se constată **o situație necorespunzătoare în privința încheierii, în 1986, a contractelor de acord global între trust și antreprIză, ca să nu mai vorbim de contractele încheiate între acestea din urmă și brigăzile complexe**: 80 la sută cu antrepriza 1; 52 la sută cu antrepriza 2 și tot la acest nivel cu constructorii din Tg. Frumos; 70 la sută cu antrepriza 3; sub 30 la sută cu antrepriza 5. Aceasta se datorează operativității scăzute cu care se acționează, dar și proiectanților. **Astfel, din cele aproape 4 000 de apartamente pe care trebuie să le construiască trustul în a-**

IOAN ȘCHIOPU

(continuare în pag. a 3-a)

La T.A.G.C.M. Iași

În noul cartier Dancu continuă să se construiască intens moderne și spațioase locuințe pentru oamenii muncii ieșeni

Foto: L. STRATULAT

Producție fizică peste prevederi

Oamenii muncii de la **Întreprinderea metalurgică** din Iași au încheiat prima lună a anului cu importante depășiri ale indicatorilor planificați. Ele sînt concretizate în realizarea unei producții fizice suplimentare de 1 300 t țevi sudate, 322 t de profile trase la rece, 6 t de benzi laminate la cald, 290 t de țevi zincate etc. și în depășirea corespunzătoare a producției marfă planificate. Continuînd să acționeze și mai susținut pentru amplificarea acestor succese, colectivul de muncă de aici a început bine și luna februarie, raportînd încă din primele zile o producție de țevi cu 479 tone superioară prevederilor pe acest interval.

Realizări ale gospodarilor păscăneni

Valoarea obiectivelor și lucrărilor de bună gospodărire și înfrumusețare realizate, anul trecut, prin muncă patriotică, de locuitorii orașului Pașcani, în frunte cu deputații organului local al puterii și administrației de stat, a însumat 283 de milioane de lei. Cetățenii orașului au reușit, în felul acesta, să-și depășească de peste zece ori angajamentul asumat în întrecerea socialistă pe anul 1985 (de 25 de milioane de lei).

Pentru anul în curs, păscănenii și-au propus — după cum ne informează tovarășul **Ionel Birsan**, vicepreședinte al biroului executiv al Consiliului popular orășenesc — obiective importante (angajamentul asumat este de 60 de milioane de lei). Ei au hotărît să amenajeze, printre altele, zonele de agrement din Parcul muncitoresc și strada Ceferiștilor, principalele zone de intrare în oraș, să construiască un punct muzeistic și șapte noi locuri de joacă pentru copii, să refacă o serie de străzi, alei pietonale și trotuare etc.

Tovarășul Nicolae Ceaușescu s-a întîlnit cu tovarășul Yasser Arafat,

președintele Comitetului Executiv al Organizației pentru Eliberarea Palestinei

Tovarășul Nicolae Ceaușescu, secretar general al Partidului Comunist Român, președintele Republicii Socialiste România, s-a întîlnit, sîmbătă după-amiază, cu tovarășul Yasser Arafat, președintele Comitetului Executiv al Organizației pentru Eliberarea Palestinei, care efectuează o vizită în țara noastră.

În numele Comitetului Executiv al O.E.P., tovarășul Yasser Arafat a transmis tovarășului Nicolae Ceaușescu un cald salut, împreună cu cele mai cordiale urări de sănătate și fericire, de succes deplin în întreaga sa activitate, de progres și prosperitate pentru poporul român prieten.

Tovarășul Nicolae Ceaușescu a mulțumit și a adresat, la rîndul său, tovarășului Yasser Arafat, conducerii O.E.P. un salut călduros, precum și cele mai bune urări.

Secretarul general al Partidului Comunist Român și președintele Comitetului Executiv al Organizației pentru Eliberarea Palestinei și-au manifestat satisfacția de a se reîntîlni, de a continua schimbul deschis și prietenesc de vederi cu privire la stadiul și perspectivele relațiilor dintre P.C.R. și O.E.P., precum și în legătură cu situația din Orientul Mijlociu, cu alte probleme importante ale vieții internaționale.

Tovarășul Yasser Arafat a exprimat profunde mulțumiri Partidului Comunist Român, guvernului și poporului român, personal tovarășului Nicolae Ceaușescu, pentru poziția principială și constantă de sprijinire a luptei duse de poporul palestinian pentru cucerirea drepturilor sale inalienabile.

Tovarășul Nicolae Ceaușescu a reafirmat hotărîrea Partidului Comunist Român, a României socialiste și a poporului nostru de a sprijini activ, și în viitor, cauza dreaptă a poporului palestinian.

În cursul convorbirilor, tovarășul Nicolae Ceaușescu și tovarășul Yasser Arafat au procedat la un prim schimb de păreri privind principalele probleme ale vieții internaționale și îndeosebi în legătură cu situația din Orientul Mijlociu, în lumina evoluțiilor și evenimentelor din ultima vreme din regiune.

Convorbirile se desfășoară într-o atmosferă de cordialitate și caldă prietenie.

Creșterea demografică și dezvoltarea socială

Toate țările lumii sînt preocupate de problemele creșterii natalității, deoarece populația se identifică, în mod obiectiv, cu principalul factor și beneficiar al dezvoltării. **„Considerăm că în abordarea problemei populației** — arăta tovarășul **NICOLAE CEAUȘESCU** în cadrul Conferinței mondiale a populației din 1974, de la București — **este necesar să se pornească de la faptul că omul constituie factorul determinant al progresului economico-social".** În Planul mondial de acțiune adoptat de acest for internațional se arată că **„populația este bunul cel mai de preț existent în lume".** Nu întîmplător aceste idei generoase au fost formulate în capitala României, țară în care au fost luate, în repetate rînduri, măsuri economico-sociale, culturale, educaționale și sanitare menite să contribuie la stimularea natalității, reducerea mortalității generale și infantile, creșterea duratei de viață a oamenilor, menținerea tinereții și vigorii poporului.

Pe fondul tendințelor mondiale ce caracterizează raportul dintre populație și dezvoltarea economico-socială se înscriu și problemele demografice ale României, integrate organic în specificul orînduirii noastre socialiste, în care au fost aplicate strategii de mare amploare și profunzime privind industrializarea, modernizarea agriculturii, ridicarea nivelului de cultură și a standardului de viață al populației. În condițiile avîntului fără precedent al forțelor de producție, ale valorificării resurselor umane și naturale ale țării, ale unor adînci mutații sociale, s-a exercitat o puternică influență și asupra principalelor

Conf. dr. VASILE MIFTODE

(continuare în pag. a 3-a)

Dezvoltarea economico-socială a României în cincinalul 1981—1985

Creșterea valorii producției industriale nete
(în procente)

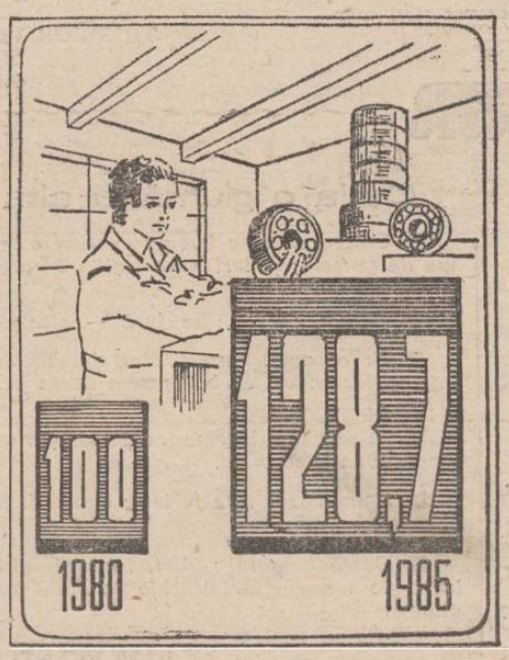

Creșterea valorii producției industriale marfă
(în procente)

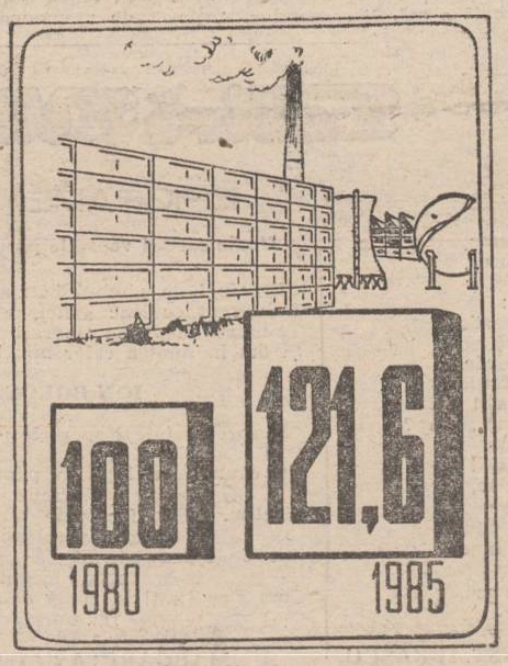

În cincinalul încheiat, cu toate condițiile grele economice internaționale și ale existenței unor contradicții interne în dezvoltarea unor sectoare ale economiei naționale, s-a asigurat — se arată în Comunicatul cu privire la îndeplinirea Planului național unic de dezvoltare economico-socială a Republicii Socialiste România pe anul 1985 și pe întregul cincinal 1981 — 1985 — înfăptuirea programelor de ridicare a patriei noastre pe noi trepte de progres și civilizație. Industria, așa cum o arată și graficele alăturate, a continuat să se dezvolte, consolidîndu-se rezultatele din anii anteriori, ceea ce a creat premisele trecerii la noua etapă în care accentul este pus pe laturile intensive, calitative ale activității economice.

CADRAN SĂPTĂMÎNAL

Autonomia picturalului

Într-un secol în care noutățile în devenirea picturii tind să întreacă în efemeritate modele ce se succed în vestimentație, a fi modern în pictură echivalează — în cel mai bun caz — cu a te plasa de bună voie sub însemnele suspectului, pentru cei mai mulți dintre iubitorii artei. Căci, firește, un nou experiment în acest plan, astăzi, anevoie mai poate impresiona pe cineva. Însă asimilarea detașat-critică a lecției experimentalismului nuclear din artele plastice ale veacului nostru, cu eșecurile-i numeroase, dar și cu neîndoielnicele sale cuceriri, nu înseamnă veritabila modernitate la care poate aspira un artist plastic contemporan? Un program estetic axat pe o asemenea convingere este cel al lui Val Gheorghiu, sesizat cu exactitate de Virgil Mocanu în substanțiala **monografie-eseu** consacrată creației sale plastice: „artistul nu se dorește modern, experimentalist sau polemic din complex și cu orice preț, fuge de ambiguitate și de histrionismul falsei avangarde. El este cu adevărat modern prin curiozitate conceptuală și pasiune, prin curajul de a reformula tradiția, pregătind terenul, prin propriul demers intelectual, pentru noi situații picturale, incitante ca tot atîtea puncte de sprijin în dialectica devenirii".

Avizat pe deplin asupra proliferării modalităților de investigare și reflectare a realului, Val Gheorghiu a înțeles de la bun început că funcția picturii ca artă nu mai poate fi cea de altădată, cu tot respectul (mărturisit!) pentru Luchian și Pallady. Încredințarea artistului este că șansa picturii rezidă astăzi în sondarea cvasiexclusivă a resurselor emoționale specifice culorii ca atare. Cu acest gînd, Val Gheorghiu își va consacra întregul efort creator descoperirii disponibilităților afectiv-asociative ale culorii, antrenîndu-se într-o adevărată „ars combinatoria". Congruente cu acest ideal artistic, lucrările sale le vor avea titluri simptomatice: „Albastru, verde, violet", „Alb, galben, verde", „Roșu, verde, violet", „Roșu și brun", „Galben și roz" sau, la fel de semnificativ, „Flori fără nume", cum s-a numit o întreagă expoziție (Titluri precum „Zburători", „Icari" sau „Lunateci" sînt mai curînd concesii practicii denominative curente, avînd neajunsul antrenării subiectului receptor pe false piste interpretative).

Rînduri despre un album

Redactată încă înainte ca artistul să fi atins vîrsta deplinei maturități creatoare, monografia semnată de Virgil Mocanu nu va putea da seamă, firește, de întreaga operă a lui Val Gheorghiu. Va rămîne însă, neîndoielnic, un prețios punct de sprijin pentru exegezele viitoare pe care le va incita creația acestui talentat și solitar artist plastic.

D. N. ZAHARIA

Un pasionat colecționar

De mai mulți ani, numele lui Vasile Niță este cunoscut și apreciat în lumea colecționarilor. Locuitor al orașului Pașcani, decorator la Întreprinderea comercială de stat mixtă din localitate, Vasile Niță și-a dedicat timpul liber alcătuirii unor colecții. Întrucît despre el ca filatelist am mai scris, cu prilejul unor expoziții personale sau de grup, să-l întrebăm ce alte pasiuni are.

— Păi, să începem cu insignofilia. Cu zeci de ani în urmă, am primit, pentru niște merite în muncă, o insignă. Acel moment mi-a trezit dorința de a colecționa. Pasiunea am căpătat-o o dată cu găsirea la un ceferist pășcănean, C-tin Mercaș, a unei insigne de miner, realizată în 1863. Acum am peste 7.000 de insigne din toată lumea, care au circulat pe teritoriul patriei noastre. Le-am selectat pe domenii (cultural, economic, sportiv etc.), le-am organizat pe panouri și le-am expus în numeroase orașe. Sînt pentru ideea conform căreia, dacă ai o colecție, indiferent ce-ai să n-o ții numai pentru tine. Și iată, în 1983, am fost invitat la Praga, la o expoziție internațională, de unde m-am întors cu medalia de aur pentru prospețimea, acuratețea insignelor.

— În paralel, ați început să colecționați și medalii. Care vă sînt cele mai dragi?

— E greu de spus. Oricum, vă spun care sînt mai prețioase pentru mine: o medalie bătută în anul 1877 de un comitet din Craiova, pentru primul tun cu care s-a tras la Vidin și la Calafat în războiul pentru independență, o altă medalie, de aramă, cu chipul lui Ștefan cel Mare, bătută în 1904, cu prilejul împlinirii a 400 de ani de la moartea domnului Moldovei; de la Praga m-am întors și cu o medalie „Trandafirul de aur", oferită numismaților participanți la expoziția de care am amintit. Am peste 3 000 de medalii.

— Cine stabilește autenticitatea și vechimea unor asemenea piese?

— Noi, colecționarii, prin asociația noastră, colaborăm cu cercetătorii de la Institutul de istorie și arheologie „A. D. Xenopol", cu muzeografi de la Oficiul patrimoniului național. Aceștia ne ajută.

Revenind la pasiunile mele, vreau să vă mai spun că am și o colecție mai puțin cunoscută de public, cea de cartofilie (cărți poștale ilustrate). Cea mai veche piesă este din 1864, e pe pînză și reprezintă imaginea unei localități din țară. Sper ca în curînd să deschid o expoziție de cartofilie în sala „Victoria" din Iași. Mai am o colecție de calendare de buzunar (circa 3 000), una de ascuțitori ș.a.

— Și unde țineți atîtea piese?

— Cu ajutorul primăriei orașului, am amenajat o încăpere în apropierea apartamentului meu. Mă vizitează mulți pășcăneni, am atras destui copii, în primul rînd pe fiica mea, mă duc în mijlocul lor la Casa pionierilor și șoimilor patriei. Aș vrea ca un număr cît mai mare de oameni să colecționeze, să contribuie la introducerea în circuitul național a tot ce e frumos, uman, educativ.

GHEORGHE MATEI

Întreprinderea poligrafică. În imagine, tînărul mașinist Gheorghe Balan, din secția tipar înalt, un tipograf care s-a remarcat prin calități profesionale deosebite, reușind să obțină tipărituri de o înaltă ținută artistică

Foto: P. Spireu

Marca poștală și desenul (II)

Lumea atît de largă și variată a mărcilor poștale cunoaște multe erori și curiozități în ceea ce privește desenul și inscripționarea. În anul 1932, cu ocazia comemorării a 500 de ani de la moartea lui Alexandru cel Bun, a fost emisă o marcă poștală cu un nominal de 6 lei, reprezentînd chipul domnitorului. După tipărirea mărcii s-a constatat că în legenda mărcii a fost înscris anul 1406, în loc de 1400, anul urcării pe tron a domnitorului Alexandru cel Bun. Din tirajul de 500 000 de bucăți un număr de 400 000 au fost retrase din circulație și distruse.

În 1960, cu ocazia centenarului timbrului polonez, poșta poloneză a emis o serie în care prețul nominal al ultimului timbru era de 2,50 zloți. După cîteva zile un client conștiincios s-a prezentat la unul dintre ghișeele din Varșovia și i-a atras atenția funcționarei că i-a dat un timbru de 250 de zloți în loc de 2,5 zloți. Au urmat corectivele de rigoare și s-a constatat că pe ultimul timbru al fiecărei coli virgula dintre cifrele 2 și 5 lipsea, schimbînd în felul acesta valoarea nominală a mărcii respective. Acționîndu-se rapid, numai cîteva exemplare din această marcă au intrat în circuit, cîțiva filateliști intrînd în posesia acestei rarități care astăzi este căutată și oferită la prețuri care subliniază valoarea... virgulei.

Valoarea nominală inscripționată pe marcă în cifre și, uneori, în litere, reprezintă prețul la care marca se vinde la ofiriile poștale sau la debite. Dar (și aici există un dar), la primele mărci din Honduras valoarea imprimată este de 2 reales, dar ele au fost valabile pentru un real, preț la care au fost vîndute. În aceeași țară (1878), mărcile au fost vîndute și întrebuințate la alte prețuri decît cele imprimate, explicația constînd în schimbarea taxelor poștale la care trebuiau adaptate mărcile.

Curiozități filatelice

Există și mărci fără inscripția valorii nominale, ca de exemplu mărcile pentru ziare — în Austria (1851). S-au întîlnit, de asemenea, cazuri cînd mărcile se vindeau cu un rabat, dacă se cumpărau în cantități mai mari (Trinidad, Turcia etc.). Unele mărci din Anglia și colonii poartă inscripții „Postage Revenue", aceasta însemnînd că sînt valabile atît pentru poștă, cît și pentru fisc. Alte categorii de mărci „Postales Fiscals" erau timbre fiscale, dar care au fost în mod excepțional folosite și în scopuri poștale (Tasmania, 1863; Australia de Vest — 1893 etc.).

O eroare demnă de semnalat în ce privește inscripționarea mărcilor se întîlnește la o serie de timbre din Suedia (1872—76). La placa de tipar a mărcii de 20 de öre s-a defectat un cliseu. Aceasta a fost înlocuită cu un clișeu de 3 öre, la care s-a lipit cifra 20. În cercul dublu din jurul cifrei era înscrisă însă și valoarea în litere. Clișeul nou avea deci inscripționat 20 în cifre și 30 în litere...

Pentru erorile de desen prezentăm una dintre cele mai cunoscute serii: „Semănătoarea" (La Semeuse), 1903—1924, în care semănatul se face împotriva vîntului.

THEODOR VILLE

Invitație

În cadrul acțiunii „Cinste celor de la care am preluat ștafeta neîntreruptă a muncii și dăruirii profesionale", la Clubul C.F.R. va avea loc joi, 13 februarie, ora 14, tradiționala întîlnire a conducerii colective a Regionalei de căi ferate cu pensionarii C.F.R.

La sfîrșitul întîlnirii, dedicată zilei de 16 Februarie, formațiile clubului vor prezenta un program artistic.

JOCURI

Bună dispoziție

ORIZONTAL: 1. Izbucnire de rîs; 2. A rîde zgomotos — Micuțul ce prinde... „Unda veselă"; 3. Epocă — Rîsul; 4. Recită! — „Scena" clovnilor; 5. Ține ritmul la petreceri orientale — Amici!; 6. Ape la oglindă! — Aschiuță; 7. Veseli, radioși; 8. Nopțile petrecăreților — Fluviu în U.R.S.S.; 9. Stîrnește rîsul — Fast; 10. Țară — A dansa bătînd ritmul cu vîrful și tocul pantofului. **VERTICAL:** 1. Muzică și dans în aer liber; 2. Petrecere țărănească — Cherchelit (fam.); 3. Strigăt de bucurie — Chef (fam.); 4. Companie (abr.) — Pară! — Mai mult decît „bine dispus"; 5. Nu-s bine dispuși, din contra; 6. Perioadă de avînt, frumusețe și voie bună; 7. Primitiv... de care uneori facem haz; 8. Trage la muște — Exprimă sonor entuziasmul (pl.); 9. Veselia e pe sfîrșite — Bine dispuși... în clasamente — Cupă!; 10. A ovaționa — A trăi.

Dicționar: Ric, Epa, Eia, Via.

MIHAIL VÎLCEANU

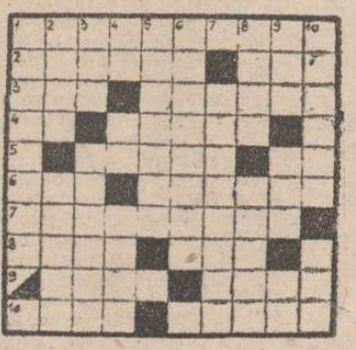

Satiră și umor

FABULA

Vîscul

Un vîsc puternic, rămuros,
De-un verde viu și viguros,
Stejarului ce-l găzduia
Deunăzi astfel îi grăia:
— Ce scoarță sură și brăzdată
Ai dumneata, iubite tată,
Frunzișul iarna ți se pierde,
În timp ce-al meu e veșnic verde!
— Trăiești din seva mea și iată
Ai îndrăzneala să-mi spui „tată"?
Veșmîntul tău e înverzit
Că duci un trai de parazit!
— Eu, parazit? Dar știi tu, oare,
Că oamenii în sărbătoare
Se-mbrățișează toți sub mine,
Crezînd c-aduc noroc și bine?

★

Iată cum greșim noi, uneori,
În ierarhizarea de valori.

CONST. IURAȘCU

EPIGRAME

Unuia care-și vopsește părul

Cînd fugi de nimbul bătrîneții
Indiferent ce leac aplici,
Te-ntorci la vîrsta tinereții
Și dai în mintea celor mici!

ION BOLOCAN

Despre ghetele desperecheate

Nu căutăm cu lupa în papură
vreun nod
Și știm, nu se fac toate
pe-același calapod...
Dar de bipedu-afirmă că
faptu-i incomod,
Cum s-ar simți în speță de-ar
fi... miriapod?

MARGARETA FAIFER

De la o glumă la alta

■ *Cartea asta de bucate conține o mulțime de greșeli; și ieri mi-a ieșit mîncarea afumată.*

■ *Băiete, meseria se fură — zise hoțul.*

■ *De ce aveți emoții? întrebă bărbierul. Înțeleg să am eu, că bărbierese acum pentru prima dată.*

■ *La serviciu doarme toată ziua, iar acasă lucrează ca la serviciu.*

■ *L-am văzut tare fericit; o mai fi făcut vreun rău cuiva...*

■ *Dezrădăcinatul: Aici, în țară, visa la locul de muncă, iar dincolo la... un loc de muncă.*

IOAN FRENȚESCU

Ieri, a avut loc, la Iași

Constituirea Consiliului județean pentru industrializarea și achiziționarea produselor agricole

Potrivit prevederilor Decretului nr. 401 din 21 decembrie 1985 al Consiliului de Stat al Republicii Socialiste România, elaborat din inițiativa și cu contribuția tovarășului **NICOLAE CEAUȘESCU**, ieri, a avut loc adunarea de constituire a **Consiliului pentru industrializarea și achiziționarea produselor agricole al județului Iași.**

La adunarea de constituire a participat tovarășul **Leonard Constantin**, membru supleant al Comitetului Politic Executiv al C.C. al P.C.R., prim-secretar al Comitetului județean de partid, președintele comitetului executiv al Consiliului popular al județului Iași. Au luat parte, de asemenea, membri ai biroului Comitetului județean de partid și ai comitetului executiv al Consiliului popular județean, reprezentanți ai Ministerului Industriei Alimentare și ai Achiziționării Produselor Agricole, conducători de unități economice ieșene.

În acest cadru, s-a dat citire deciziei de constituire a C.I.A.P.A., precum și componența nominală a acestuia, a biroului său executiv. În funcția de director al Consiliului pentru industrializarea și achiziționarea produselor agricole a fost numit tov. **Costache Bejan.**

Tovarășul **Leonard Constantin**, luînd cuvîntul la încheierea adunării, s-a referit la sarcinile ce stau în fața agriculturii în 1986 și în întregul cincinal, la răspunderile ce revin acestui nou organism pentru înfăptuirea prevederilor de plan în domeniul contractării, achiziționării și industrializării produselor agricole.

Creșterea demografică și dezvoltarea socială

(urmare din pag. 1)

structuri și fenomene demografice. Politica demografică a partidului și statului nostru a ocupat, tot timpul, un loc important în ansamblul politicii socio-economice, inspirate din esența și țelul suprem ale societății noastre socialiste — ridicarea necontenită a bunăstării materiale și spirituale a întregului popor.

Nu vom intra în intimitatea analizelor sociologice sau demografice „de strictă specialitate" (armonia dintre structurile sociale, echilibrul dintre generații, forma optimă a „piramidei vîrstelor", semnificația unor mutații în ratele de natalitate, nuptialitate, mortalitate infantilă etc.), ci vom menționa faptul că viitorul patriei, al națiunii noastre socialiste depinde în mod fundamental de forța creatoare a poporului, mai ales de generațiile tinere, deci de factorul demografic. **„Cea mai înaltă îndatorire patriotică, cetățenească, a fiecărei familii** — sublinia tovarășul Nicolae Ceaușescu — **este de a avea și a crește copii. Nu se poate concepe familie fără copii. Constituie cea mai înaltă cinste și cea mai înaltă misiune socială pentru femei aceea de a naște, de a da viață, de a crește copii".**

Trebuie să subliniem consecvența cu care conducerea partidului și statului nostru se preocupă de evoluția indicatorilor demografici, măsurile luate atît pe linia activității de educație, cît și cele privind ocrotirea socială și sanitară a familiei și copiilor. Menționăm că s-au îmbunătățit de la un an la altul condițiile de creștere și educare ale celor mai tinere vlăstare ale țării și, totodată, condițiile de muncă și viață ale femeilor cu mulți copii și ale femeilor gravide : programe reduse de muncă, concedii retribuite pe tot timpul maternității și după nașterea copilului, priorități la repartizarea locuințelor din fondul de stat etc. Societatea noastră asigură copiilor, școlarilor, tuturor tinerilor condiții de petrecere a vacanțelor în stațiuni de odihnă, a timpului liber în mod cît mai instructiv în unități culturale, artistice sau sportive, sînt organizate, în același scop, tabere, excursii sau expediții ale pionierilor și școlarilor.

În contextul politicii demografice promovate consecvent de partidul nostru se înscriu și numeroasele înlesniri materiale acordate de societate, care au crescut în mod semnificativ în **ultimul timp: alocația de stat** pentru copii, ajutoarele bănești **pentru mame, indemnizații de** naștere etc. Începînd de la 1 ianuarie 1986, cuantumul alocației de stat pentru copii crește cu 26,8 la sută, diferențiat, în funcție de numărul copiilor (45—70 la sută în mediul urban și 42—92 la sută în mediul rural, pentru familiile cu trei sau mai mulți copii). Ajutoarele acordate mamelor cu mai mulți copii cresc aproape de șase ori, iar indemnizațiile de naștere se extind, acordîndu-se încă de la al doilea copil. Semnificativ este și faptul că indemnizațiile pentru copii acordate familiilor cooperatorilor agricoli au crescut în mod considerabil, constituind un stimulent atît pentru creșterea natalității, cît și pentru stabilizarea populației în mediul rural. Noile măsuri adoptate în vederea încurajării creșterii natalității și a sprijinirii familiilor cu mulți copii au o semnificație mult mai largă, dacă sînt raportate la întreaga politică de dezvoltare accelerată a economiei în toate zonele țării, de creștere a gradului de civilizație și a nivelului de trai în toate localitățile, eforturi financiare care se răsfrîng în mod pozitiv asupra copiilor, a familiilor, a întregii populații. Toate aceste măsuri sînt menite să favorizeze și să întărească tradiția „familiilor cu mulți copii", o tradiție străveche a poporului nostru, dacă ne gîndim că dragostea pentru copii este — așa cum au constatat și sociologii, inclusiv străini, care au întreprins investigații în diferite zone ale României — cel mai puternic sentiment al românului.

O anomalie ce trebuie lichidată:

Atelajele destinate fertilizării solului stau, iar în locul lor se așteaptă forțe mecanice

În intenția de a realiza și depăși producțiile sporite prevăzute pentru acest prim an al noului cincinal, oamenii muncii de pe ogoare chibzuiesc și în cadrul adunărilor generale de dare de seamă, în spiritul exigențelor formulate de conducătorul partidului și statului, tovarășul **NICOLAE CEAUȘESCU**, la tot ce trebuie să facă pentru a ridica și mai mult rodnicia pămîntului. În acest scop, se elaborează noi măsuri, dar în același timp se și trece imediat la înfăptuirea lor, operativitatea maximă fiind dictată, evident, în primul rînd de apropierea campaniei agricole de primăvară. În contextul pregătirilor pentru declanșarea lucrărilor în cîmp grăbirea acțiunilor menite să refacă fertilitatea solului figurează, cum e și normal, în primul plan al urgențelor. Fertilizarea terenurilor ce vor fi însămînțate în apropiata campanie a început încă din toamna și chiar din vara anului trecut, îngrășămintele organice fiind încorporate în sol, așa cum s-a indicat, o dată cu arătura adîncă. E drept că pe unele suprafețe reduse nu s-a reușit să se respecte această cerință, astfel că administrarea gunoiului de grajd continuă și acum pentru a fi îngropat sub brazdă imediat ce se va putea intra cu utilajele în cîmp. Unele restanțe am găsit și la C.A.P. Stolniceni-Prăjescu, lucru explicabil dacă ne gîndim că dintre culturile intensive unitatea va însămînța în primăvară numai cu sfeclă de zahăr 300 de hectare. Anul trecut cultivatorii de aici au obținut de pe aceeași suprafață aproape 43 de tone, în medie la hectar, și aceasta datorită în cea mai mare măsură îngrășămintelor. Motiv pentru care ei au hotărît să vină și în acest an în ajutorul culturii cu doze masive de elemente fertilizante. În ciuda volumului mare de muncă, **n-au** mai rămas pentru iarnă decît cîteva zeci de hectare pe care, după cum ne spunea Virgil Sajin, inginerul șef al C.A.P., au și fost administrate de la începutul anului peste 3 000 de tone de gunoi. Cifra poate nu impresionează, însă, e bine de reținut că întreaga cantitate a fost dusă în cîmp numai cu cele 70 de atelaje ale unității. Asemenea acțiuni se desfășoară în aceste zile și la Lunca, Butea, Mogoșești-Siret, Răchiteni, Helești, Șipote, Focuri, ca și în alte cooperative agricole, din care multe depozitează gunoiul pentru fermentare în platformele de la capătul tarlalelor. O analiză a realizărilor de la începutul anului arată că numeroși cultivatori și-au depășit chiar sarcinile pe luna ianuarie. Ceea ce atrage, însă, atenția este, în majoritatea cazurilor, aportul inadmisibil de scăzut al forțelor proprii în acțiunea de fertilizare. Direcția agricolă județeană împreună cu Uniunea județeană a cooperativelor agricole de producție a întocmit încă din luna decembrie a anului trecut un program de folosire a atelajelor la transportul îngrășămintelor naturale. S-au stabilit norme zilnice pe consilii unice agroindustriale, acestea le-au defalcat pe unități, numai că nu s-a mai urmărit ce se face pentru realizarea lor. Așa se explică și faptul că în luna ianuarie, de exemplu, cele peste 4 900 de atelaje luate în calcul n-au transportat nici măcar jumătate din cantitatea de 159 000 de tone de gunoi planificată pentru perioada respectivă. Cum animalele de muncă nu prea sînt solicitate acum la alte treburi, rezultă de la sine că parte din ele mai mult consumă decît produc. Timp în care unitățile cu asemenea situații se plîng că nu au suficiente forțe, solicitînd de la S.M.A. formații de transport și administrare mecanice. Iar cum mecanizatorii nu pot face față tuturor solicitărilor, sigur că fertilizarea bate pasul pe loc.

■ Toate căruțele bunilor gospodari sînt acum la căratul gunoiului de grajd în cîmp ■ Una stabilesc organele agricole, alta fac unitățile ■ Foarte puțin se apelează la forțele proprii, îndeosebi în Consiliul unic agroindustrial Răducăneni

Așa s-a procedat îndeosebi în consiliile unice Răducăneni, Ciortești și Târgu Frumos, unde participarea atelajelor la această acțiune a fost sub orice critică. Recordul îl deține, însă, cooperativele agricole din consiliul Răducăneni care din planul de transport cu forțe proprii pe luna ianuarie de 11 400 de tone de îngrășăminte naturale n-au realizat decît 1 800 de tone ! Aceasta nu înseamnă, desigur, că nu întîlnim unități la fel de inactive (C.A.P. Todirești, Hărmănești, Holboca, Rediu și altele), și în alte părți ale județului. Din păcate, situația aceasta este pe cale de a se repeta și în luna februarie, întrucît au fost zile cînd, în unele zone, nu s-a mai transportat nimic în cîmp. Este, așadar, cazul să dăm un semnal de alarmă, cu atît mai mult cu cît sarcina de fertilizare pe luna în curs este, de asemenea, destul de substanțială. Tocmai de aceea, reamintim conducerilor de consilii unice agroindustriale și unități agricole că au obligația să ia cu toată răspunderea și această problemă în mînă, făcînd în așa fel încît prevederile programului de transportare a îngrășămintelor naturale să fie îndeplinite întocmai.

C. GREGORIAN

Pe albul pur și limpede al zăpezii, copiii fericiți desenează arabescuri cu săniile, înscriind în eternitate dorința lor de joacă fără de griji, de pace și bunăstare

Curier juridic

■ **Maria Crăciun, str. Sărărie nr. 92 :** În conformitate cu prevederile Legii nr. 3/1977 privind pensiile de asigurări sociale de stat, persoanele care doresc să continue activitatea și după împlinirea vîrstei de pensionare (de 62 de ani — bărbații și 57 de ani — femeile) pot cere ca unitatea să le mențină în muncă. În cazul în care unitatea nu aprobă cererea, persoana interesată se poate adresa organului ierarhic superior.

■ **Elisabeta I. Vlas, comuna Mironeasa, satul Urșița :** Datele pe care ni le-ați transmis nu sînt suficiente pentru a vă putea da un răspuns corect. Dacă mătușa dv. a dobîndit cu acte legale casa părinților săi (bunicii dv.) și a înstrăinat-o în același mod, nu puteți formula nici un fel de pretenții. Dacă însă casa a fost înstrăinată fără forme legale, urmează să ne comunicați data decesului bunicilor dv. spre a putea reexamina situația la care v-ați referit.

■ **Lucia Dascălu, str. Ciurchi nr. 101, bloc F 7, sc. A, et. III, ap. 2 :** Ca urmare a pensionării, aveți dreptul la compensarea în bani a concediului de odihnă neefectuat, care se face proporțional cu timpul cuprins între începutul anului calendaristic și data încetării raporturilor de muncă.

■ **Petru Chiricheș, comuna Mogoșești-Siret :** Potrivit prevederilor Decretului 92/1976 privind carnetul de muncă, în cazul în care se dovedește cu acte că arhivele au fost distruse, se va putea reconstitui vechimea în muncă, printr-o cerere adresată comisiei ce funcționează pe lîngă comitetul executiv al Consiliului popular județean. Reconstituirea se poate cere numai de persoanele încadrate în muncă. Eliberarea duplicatului, în caz de furt sau pierdere a carnetului de muncă se va face numai după publicarea pierderii acestuia în Buletinul Oficial. Fiind pensionar de invaliditate gr. I nu vă încadrați în categoria persoanelor care pot cere reconstituirea vechimei. Considerăm însă că nu vă este necesar acest lucru, întrucît la dosarul dv. de pensie există o fișă completată după cap. IX al carnetului de muncă, care cuprinde datele privitoare la vechimea în muncă.

■ **Vasile Ionel, comuna Coarnele Caprei :** Invalizii de război sînt scutiți de plata impozitelor și taxelor locale, în conformitate cu prevederile Decretului 425/1981, printre acestea figurînd și impozitul pe clădiri. Legea nr. 2/1977, privind impozitul agricol, nu cuprinde nici un fel de excepții. Potrivit Decretului 473/1977, privind organizarea și funcționarea Radioteleviziunii Române, sînt scutiți de taxe de înscriere și de abonament pentru radio, televiziune și radioficare nevăzătorii și invalizii de război gradul I și II.

■ **Mihai Sandu, satul Luceni, comuna Victoria :** Conform Deciziei 730/3 dec. 1982 a comitetului executiv al Consiliului popular al județului Iași, adoptată potrivit prevederilor Decretului 68/1976, satul Luceni, din componența comunei Victoria, este cuprins în rîndul localităților de la care se poate face naveta, deci nu este necesară schimbarea domiciliului în municipiul Iași.

■ **Elena Hlim, Iași, str. Simion Bărnuțiu nr. 30 :** Potrivit Codului civil, copiii au drepturi egale la succesiunea părinților. În cazul în care unul dintre ei a adus îmbunătățiri bunurilor ce formează masa succesorală, are un drept creanță asupra celorlalți moștenitori. Obligația de întreținere a părintelui aflat în nevoie revine însă tuturor copiilor proporțional cu mijloacele ce le au.

■ **Tulian Dan-Gavril, comuna Tomești, bl. 2, sc. A, ap. 3 :** Alocația de stat pentru copii, în cuantumul stabilit pentru mediul rural, se acordă și persoanelor domiciliate în comunele suburbane și în satele aparținînd municipiilor și orașelor, indiferent dacă locuiesc sau nu la bloc.

GH. TEODOROVICI
consilier juridic principal

Principiile acordului global aplicate ferm

(urmare din pag. 1)

nui curent, doar 2 500 au documentațiile soluționate, restul de documentații pentru 1 000 de apartamente sînt în curs de obiectivare la trust, pentru alte 580 documentațiile se află încă la proiectant (ICPROM), iar 84 de apartamente sînt fără documentație tehnică.

În al doilea rînd, aplicarea fermă a acordului global presupune darea în execuție a unor blocuri sau a unor lucrări unei formații complexe care să răspundă de obiectivul respectiv, de la săpături pînă la finisaje și să acționeze **pentru respectarea termenului de construcție, pentru încadrarea în consumurile de materiale planificate, pentru creșterea veniturilor lucrătorilor prin sporirea productivității muncii.** Aplicarea acestei forme stimulative este dificilă deoarece **activitatea de polical. ficare a oamenilor se desfășoară într-un ritm nesatisfăcător, contractele încheiate cu brigăzile nu sînt susținute de asigurarea ritmică cu baza materială necesară.** În aceste condiții, pe șantiere au loc dese deplasări ale meseriașilor de la un punct de lucru la altul, decontările se fac în mod arbitrar, cu excepția celor de la Antrepriza 1 (director, ing. Alexandru Anghel), unde există o evidență mai clară a aplicării noului sistem de retribuire. În al treilea rînd, **brigăzile nu sînt dotate cu tot ce le este necesar pentru realizarea lucrărilor contractate.** Ne referim la utilaje, scule, dispozitive și alte mijloace de mică mecanizare. **Nu se respectă întocmai prevederile legale referitoare la integrarea efectivă în formațiile de lucru și în contractele de acord global a conducătorilor de utilaje** (macaragii, mecanici pe buldozere ș.a.) care să fie plătiți, ca și ceilalți membri ai brigăzii, în funcție de munca efectuată și stadiile fizice realizate. Iată de ce conducerea trustului, comitetul de partid **trebuie să înlăture ferm** aceste neajunsuri și să asigure condițiile aplicării corecte a acordului global.

Pe meridianele globului

Schimb de mesaje între tovarășul Nicolae Ceaușescu și tovarășul Fidel Castro Ruz

Din partea tovarășului Nicolae Ceaușescu, secretar general al Partidului Comunist Român, au fost transmise tovarășului Fidel Castro Ruz, prim-secretar al Comitetului Central al Partidului Comunist din Cuba, calde felicitări pentru realegerea sa în calitate de prim-secretar al C.C. al P.C.C., precum și un salut cordial, urări de sănătate și fericire, iar poporului cubanez prieten succese în dezvoltarea economico-socială a țării, împreună cu urări de progres și prosperitate.

Exprimînd vii mulțumiri, tovarășul Fidel Castro Ruz a rugat să se transmită tovarășului Nicolae Ceaușescu un cordial salut prietenesc și cele mai bune urări de sănătate și fericire personală, de noi succese în activitatea pe care o desfășoară în fruntea partidului și statului, iar poporului român prieten, urări de noi împliniri în dezvoltarea economică și socială a țării. Tovarășul Fidel Castro Ruz a apreciat, de asemenea, participarea delegației P.C.R. la cel de-al III-lea Congres al P. C. din Cuba, ca o expresie a bunelor relații dintre partidele noastre.

Schimbul de mesaje a fost prilejuit de primirea de către tovarășul Fidel Castro Ruz a tovarășului Iosif Banc, membru al Comitetului Politic Executiv, secretar al C.C. al P.C.R., care a reprezentat P.C.R. la lucrările celui de-al III-lea Congres al Partidului Comunist din Cuba.

Încheierea lucrărilor celui de-al III-lea Congres al P.C. din Cuba

HAVANA 8 (Agerpres)

La „El Palacio de las Convenciones" din Havana, au luat sfîrșit lucrările celui de-al treilea Congres al Partidului Comunist din Cuba.

După dezbaterea și aprobarea în unanimitate a Raportului Comitetului Central, prezentat de tovarășul Fidel Castro Ruz, delegații au adoptat proiectul primului program al partidului, document care, după ce va fi supus dezbaterii comuniștilor, oamenilor muncii, întregului popor cubanez, va fi adoptat în formă definitivă în cadrul unei sesiuni extraordinare a congresului, ce va fi convocată la sfîrșitul acestui an. Au fost dezbătute și aprobate, de asemenea, „Direcțiile economice și sociale pentru cincinalul 1986—1990", unele modificări la Statutul partidului, precum și o serie de rezoluții referitoare la noua împărțire politico-administrativă a țării, sistemul de conducere și planificare a economiei și activitatea Comisiei Centrale de Revizie. Congresul a aprobat, totodată, rezoluția privind politica internațională.

În ședința finală, au fost anunțate rezultatele alegerilor pentru noile organe de conducere ale partidului.

În prima ședință plenară, noul Comitet Central a reales în funcția de prim-secretar al C.C. al P. C. din Cuba pe tovarășul Fidel Castro Ruz.

H.A.B.Al.-Attas a fost numit președinte al R.D.P. Yemen

ADEN 8 (Agerpres)

După cum anunță agențiile Reuter și France Presse, Consiliul Suprem al Poporului al R.D.P. Yemen (parlamentul) — a numit, simbătă, pe Heidar Abou Bakr Al-Attas în funcția supremă în stat de președinte al Republicii Democrate Populare Yemen.

Abou Bakr Al-Attas a deținut funcția de prim-ministru și vicepreședinte exercitînd, după evenimentele de la 13 ianuarie, funcția de președinte interimar al țării.

Pentru lichidarea rachetelor cu rază medie de acțiune

MOSCOVA 8 (Agerpres)

Într-un comentariu referitor la propunerile sovietice vizînd rachetele nucleare cu rază medie de acțiune, agenția T.A.S.S. relevă că, în cadrul recentei convorbiri cu senatorul american Edward Kennedy, secretarul general al C.C. al P.C.U.S., Mihail Gorbaciov, a explicat amănunțit poziția sovietică, care poate facilita realizarea unei înțelegeri. Conducătorul sovietic a declarat că propunerea sovietică privind lichidarea tuturor rachetelor sovietice și americane cu rază medie de acțiune, ca și propunerea vizînd încetarea exploziilor nucleare nu este condiționată decît de renunțarea de către Anglia și Franța la sporirea unor asemenea arme și de necesitatea ca S.U.A. să nu pună asemenea arme la dispoziția altor țări.

Din aceasta rezultă — se arată în comentariu — că acordul privind rachetele cu rază medie de acțiune se poate realiza fără să fie legat de armamentele cosmice sau strategice. Anglia și Franța ar urma să adere la procesul dezarmării nucleare ulterior, în cadrul reducerii mijloacelor nucleare tactice de către toate puterile nucleare.

Sonda spațială „Giotto" — spre întîlnirea cu cometa Halley

PARIS 8 (Agerpres)

Sonda spațială „Giotto", care urmează să ajungă în zona cometei Halley în noaptea de 13 spre 14 martie, își continuă drumul, la bordul său desfășurîndu-se cele zece experiențe stabilite — a anunțat Agenția Spațială (vest-) Europeană („E.S.A."). De la lansarea sa de către o rachetă de tip Ariane, de la baza Kourou, la 4 iulie anul trecut, sonda a primit 77 000 de comenzi de la sol — precizează „E.S.A.".

Cu ajutorul unui sistem electronic de recepționare a imaginilor trimise de o cameră de luat vederi de pe sondă, întîlnirea acesteia cu cometa va putea fi urmărită în direct de oamenii de știință, menționează agenția France Presse.

Rezultatele obținute pînă în prezent în urma cercetărilor demonstrează că Halley își schimbă mereu forma. Fotografiile obținute de astronomi relevă că cele două cozi ale cometei se întind pe o distanță de 100—200 milioane de kilometri.

TELEX

■ **SEUL**

Cunoscutul militant al opoziției sud-coreene, Kim Dae Joung, a fost plasat din nou sub stare de arest la domiciliu. Autoritățile încearcă, astfel, pentru a opta oară, să-i impună o „carantină" politică, să-l priveze de posibilitatea de a participa la activitățile Consiliului pentru promovarea democrației, grupare importantă a forțelor care se opun regimului dictatorial de la Seul.

■ **ROMA**

În cadrul unei ample operațiuni antiteroriste, poliția italiană a arestat, la Milano, 130 de persoane aparținînd unor grupuri extremiste, informează agenția Reuter.

■ **VARȘOVIA**

Ziua de 7 februarie a fost cea mai geroasă la Varșovia, în acest an, temperatura coborînd la minus 22 de grade Celsius, relatează agenția P.A.P. Geruri similare s-au înregistrat și în alte regiuni poloneze. În activitatea căilor ferate s-au semnalat greutăți, fiind necesară reducerea vitezei de circulație a trenurilor de călători.

În 48 de ore

TELEVIZIUNE. Duminică, 9 februarie : 11,30 Telex ; 11,35 Lumea copiilor. Telefilmoteca de ghiozdan : „Călătorie în adîncuri" (C). Episodul 1 ; 12,40 Muzică populară ; 13 Album duminical (PC). Cîntați cu noi ; Cascadorii risului... Cotidianul în 600 de secunde ; Hocus-pocus... Telesport ; Meridianele cîntecului ; Teatru vesel de după-amiază ; pagini din istoria filmului ; Secvența telespectatorului ; 14,45 Tinerețea în timpul marilor înfăptuiri (C). Reportaj ; 19 Telejurnal ; 19,20 Țara mea azi (C). Cîmpina văzută de aproape. Reportaj ; 19,40 Cîntarea României (C) ; 20,20 Film artistic (C) : „În apărarea libertății" ; 21,35 Feerie pe gheață (C) ; 21,50 Telejurnal. Luni, 10 februarie : 20 Telejurnal; 20,20 Orizont tehnico-științific. Breviar științifico-tehnic 20,35 Tezaur folcloric (C) ; 20,55 Roman-foileton (C) ; „Sorelt și fiul" ; 21.50 Telejurnal.

CINEMATOGRAFE. VICTORIA, orele 9 ; 11 ; 13 ; 15 ; 17; 19 : „Căsătorie cu repetiție". **COPOU**, orele 9 și 11 : „Stigmatul" ; orele 13 ; 15,10 ; 17,20; 19,30 : „Călărețul electric". **TINERETULUI**, ora 9 : „Acțiunea «Zuzuc»" ; ora 11 : Program de desene animate ; orele 13 ; 15 ; 17 ; 19 : „Ostaticul". **CASA SINDICATELOR**, orele 9 ; 11 ; 13 ; 15 ; 17 ; 19 : „Cei șapte fantastici". În județ. **PAȘCANI, CASA DE CULTURĂ** : „Căsătorie cu repetiție". **CLUBUL C.F.R.** „Confidențe". **HÎRLĂU** : „Aventurile lui Tom Sawyer". **TG. FRUMOS** : „Jandarmul și extratereștrii". **PODU ILOAIEI**: „Jandarmul și extratereștrii". **RĂDUCĂNENI**: „Masca de argint". **HĂLĂUCEȘTI** : „Neînvinsul".

TEATRUL NAȚIONAL prezintă, astăzi, la ora 10 : „Jocul vieții și al morții în deșertul de cenușă". Sînt valabile tichetele cu seria 568.

OPERA ROMÂNĂ. Astăzi, la ora 19, are loc spectacolul extraordinar cu opera „Lucia di Lammermoor". Își dau concursul tenorul Florin Georgescu; solist al Operei Române București, și dirijorul Gh. Victor Dumănescu, de la Opera Română Cluj-Napoca. Valabile tichetele cu seria 466. Mîine, luni, 10 februarie, ora 19.: „Madame Butterfly". Seria de tichete 467.

TEATRUL PENTRU COPII ȘI TINERET. Pe scena Casei de cultură a tineretului și studenților, astăzi, la ora 11, spectacolul muzical pentru copii : „Aventură în codru".

TIMPUL PROBABIL. De la Centrul de prevedere a timpului Bacău, meteorologul de serviciu, Ion Valeriu Misa, ne transmite. Vremea va fi închisă, cu cerul mai mult noros. Temporar se vor înregistra precipitații sub formă de ninsoare. Vîntul va sufla slab la moderat. Valorile termice ale aerului vor înregistra temperaturi minime cuprinse între minus 7 și minus 2 grade și temperaturi maxime cuprinse între minus 3 grade și plus 1 grad.

mica publicitate

FELICITĂRI

La a 50-a aniversare, Filomina, soție, Anton, Marcela, Anișoara și Gabriel, copii, Lucica, noră, Costel, ginere, Geanina și Marius, nepoți, urează dragului lor Petru A. Pal, din Bălțați — Iași, multă sănătate și la mulți ani. (1116)

Cu ocazia aniversării a 50 de ani, familiile Sandu Herciu, Vasile Leahu, Ilie Rotaru, Mihai Herciu, Ion Amartinesei și Mihai Munteanu urează dragului lor cumnat, Petru A. Pal, din Bălțați — Iași, fericire și un călduros „La mulți ani !" (1117)

Iulius și Nicu urează profesoarei Rodica Rusu sănătate și mulți ani, cu ocazia aniversării zilei de naștere. (1120)

La aniversarea a 72 de ani, Gheorghiță, Huța, Lenuș, Cristinel și Adrian urează dragului lor tată și bunic, Petru Oțeleanu, la mulți ani. (1171)

Mîine, 10 februarie 1986, părinții, Teodor și Silvia Irod, aniversează ziua de naștere. Multă sănătate și la mulți ani din partea familiei Diuță Gică. (1238)

Părinții, surorile, frații, nepoții, nepoatele urează Veronicăi Tănase, cu ocazia celei de-a 40-a aniversări, multă sănătate, fericire și un călduros „La mulți ani !", alături de cei dragi. (1252)

La buchetul gingaș al vieții, Neculai (Ticuț) Ursache prinde, pe data de 10 februarie, al 27-lea trandafir. Mămica, soția, copiii, sora, cumnatul și nepotul îi urează mulți ani fericiți alături de cei dragi. (1275)

Cu deosebită stimă și prețuire, Lazăr, Ice, Mihăiță, Cătălina și Adrian, copii, urează părinților, Floarea și Vasile Duminică, din comuna Gropnița — Iași, cu ocazia sărbătoririi zilelor de naștere, multă sănătate, fericire, ani mulți de viață și un călduros „La multi ani !". (1284)

DECESE

ZDROBIȚI de durere, copiii, nepoții, strănepoții și rudele apropiate anunță trecerea în neființă, după o scurtă, dar grea suferință, a scumpului lor tată, bunic și străbunic, ILARION GULEI, pensionar tipograf, 74 de ani. Corpul neînsuflețit se află depus la capela cimitirului Eternitatea. Înhumarea va avea loc marți, 11 februarie, ora 13. Lacrimi și flori pentru sufletul lui nobil.

COPIII, nurorile, ginerii și nepoții anunță, cu durere, trecerea în neființă a celei ce a fost ZEVASTIA IACOB, 85 de ani. Înmormîntarea va avea loc la cimitirul din satul Moreni, comuna Prisăcani — Iași. (1279)

ANETA, soție, copiii, nepoții, surorile, fratele, cumnatele și cumnații anunță, cu nemărginită durere, moartea fulgerătoare a iubitului lor MIRCEA MURGOCI. Cortegiul funebru va pleca marți, 11 feburarie, ora 12, de la biserica „Sf. Andrei" (Mina), spre cimitirul Sf. Vasile. Lacrimi și flori pentru sufletul lui bun! (1285)

MARCEL, soț, Simona, fiică, părinții și rudele apropiate anunță, cu nemărginită durere, încetarea fulgerătoare din viață a celei ce a fost CARMEN-MIHAELA COJOCARIU (născută Juncu), 23 de ani. Cortegiul funebru va porni marți, 11 februarie 1986, ora 12, din str. Neculce nr. 5 (cartierul D. Cantemir), spre cimitirul Sf. Vasile. Lacrimi și flori pentru sufletul ei nobil ! (1282)

VASILE, Mihai și Gheorghe, fii, nurorile, nepoții și strănepoții anunță, cu profundă durere, trecerea în neființă a scumpei lor ANICA GUST, 81 de ani. Înmormîntarea, marți, 11 februarie 1986, la cimitirul din comuna Mirosloveşti. O lacrimă pentru sufletul ei bun ! (1287)

MAMA, soția, fiicele, ginerii, nepoții, sora, frații, cumnatul, cumnatele și rudele apropiate anunță, cu adîncă durere, încetarea din viață, după o lungă și grea suferință, a celui ce a fost MIRCEA VRABIE, 54 de ani. Cortegiul funebru va pleca marți, 11 februarie, ora 12, de la biserica Sf. Mina (Păcurari), spre cimitirul Sf. Treime — Păcurari. O lacrimă caldă pentru sufletul lui bun ! (1289)

ADÎNC îndurerați, familia Mircea și Elena Lupu, bunicii și rudele apropiate anunță moartea fulgerătoare a micuțului IONUȚ LUPU, în vîrstă de un an. Înmormîntarea va avea loc marți, 11 februarie 1986, la cimitirul din satul Hindrești comuna Oțeleni, județul Iași. Va rămîne veșnic în amintirea noastră ! (1292)

Mariana Balan, copiii și părinții mulțumesc respectuos colectivelor de conducere de la Complexul comercial Gostat și I.A.S. Iași, colegilor, rudelor, prietenilor și tuturor celor care, prin prezență, flori și telegrame, au fost alături de ei în momentele deosebit de grele pricinuite de dispariția neașteptată a celui ce a fost Anton Balan. (1278)

Familia Ioan Bărnușcă transmite sincere condoleanțe familiei Vasile Părălește pentru pierderea suferită prin decesul fiului. (1273)

Colectivul Șantierului de construcții I.F.E.T. Iași transmite condoleanțe colegului Mircea Onișor pentru pierderea tatălui. (1276)

Colectivul de oameni ai muncii din cadrul secției carmangerie, unitatea agroindustrială Iași, este alături de maistrul Mihai Gust la marea durere pricinuită de pierderea mamei și-i transmite sincere condoleanțe. (1280)

Colectivul Centrului de științe sociale este alături de cercetător științific dr. Ana Gugiuman la durerea prilejuită de decesul tatălui. (1281)

Duțu, Viorel, Anton, Doru, Cornel, Mircea și Bogdan, împreună cu familiile, sînt alături de bunul lor prieten, Marcel Cojocariu, la marea durere pricinuită de decesul scumpei sale soții și mamă a Simonel, Carmen. Va rămîne veșnic în amintirea noastră ! (1283)

Familiile Lămătic, Fulea, Condrea, Alexandrescu și Mihai sînt alături de familia Finaru la marea durere pricinuită de decesul mamei. (1286)

Colectivul de oameni ai muncii de la C.U.G., secția forjă grea 1, este alături de șeful secției, ing. Gh. Gust, în aceste momente grele pricinuite de decesul mamei și transmite sincere condoleanțe familiei îndoliate. (1288)

Familiile Tomaziu, dr. Boureanu și înv. Chirilă aduc alese mulțumiri tuturor celor care au condus pe ultimul drum pe Lucreția Cront, învățătoare pensionară. (1293)

Locatarii blocului 577, scara B, str. Nicolau 6, regretă dispariția colocatarului Constantin Stoica și transmit sincere condoleanțe familiei îndoliate. (1295)

Colectivul Școlii nr. 11 Iași transmite condoleanțe tov. Mihai Robu pentru pierderea soției. (1296)

Familia Tănăsache Zice regretă profund moartea fulgerătoare a bunului prieten Costică Stoica. Condoleanțe familiei îndurerate. Lacrimi și flori pentru sufletul lui bun ! (1297)

Redacția și administrația : strada Vasile Alecsandri nr. 8, Redactor-șef, telefon 45105 ; administrația și publicitatea, telefon 34070, interior 248 : serviciul tehnic de noapte, telefon 30776. Tipar : Intreprinderea poligrafică, str. 7 Noiembrie nr. telefon 37060

BIBLIOTECA CENTRALĂ UNIVERSITARĂ „M. EMINESCU" IAȘI

Proletari din toate țările, uniți-vă!

Flacăra Iașului

Organ al Comitetului județean Iași al P.C.R. și al Consiliului popular județean

Anul XLII — Nr. 12 233 | Marți, 11 februarie 1986 | 4 pagini — 50 bani

Inițiativă, răspundere, disciplină

O valoroasă experiență la Întreprinderea de mătase „Victoria" privind reducerea consumurilor materiale și energetice

Cifrele sînt clare și concludente. **Întreprinderea de mătase „Victoria"** a obținut economii importante atît la consumul de fire (materia primă de bază), cît și de energie electrică. La fire, consumul înregistrat, în 1985, la un m.p. de țesături este cu **6 la sută** mai mic față de 1980. Aceasta înseamnă o economie de peste 200 de tone de fire pe an. La energie electrică, consumul, pe un m.p. de țesături, a fost redus cu **50 la sută**.

Cum s-a ajuns la aceste rezultate? În primul rînd, trebuie relevată preocuparea comitetului de partid, a consiliului oamenilor muncii de a crea o opinie largă în favoarea căutării de soluții tehnico-organizatorice pentru reducerea consumurilor. S-au purtat discuții în grupele sindicale, în organizațiile de bază, cadrele de conducere au stat de vorbă cu specialiștii, cu muncitorii fruntași. Grija pentru menținerea unui interes sporit față de reducerea consumurilor nu scade nici o clipă. O dată creată atmosfera necesară, inițiativele nu s-au lăsat așteptate. Lucruri care păreau de neschimbat, pentru că așa fuseseră proiectate și realizate, au fost puse sub semnul întrebării. De ce țesăturile cîtare și cutare trebuie să fie așa și nu altfel? Avem la dispoziție o metodă nouă de lucru — analiza valorii, să o aplicăm! Și au aplicat-o. Urzeala, bătătura, contextura, coloranții, alte chimicale necesare finisajului au fost supuse unei analize minuțioase, avîndu-se ca punct final calitatea țesăturii, valoarea ei de întrebuințare, realizată cu un consum optim. Așa s-au cîștigat, gram cu gram, fire și alte materiale. Nu a fost neglijat nici consumul de energie. Fiecare produs trecut prin analiza valorii și reproiectat are la dotrebuie să spunem că adeseori s-au purtat discuții aprinse, în contradictoriu, s-au manifestat opoziții categorice față de unele soluții noi, dar argumentarea, ca metodă de lucru în astfel de cazuri, n-a fost părăsită. Așa se explică de ce unele opoziții au fost temperate relativ ușor, însiși oponenții venind, ulterior, cu idei noi, de îmbunătățire a soluțiilor inițiale. S-a creat astfel o atmosferă prielnică discuțiilor creatoare care nu exclud atitudinile de pro și contra, dar totdeauna au o finalitate care favorizează creșterea eficienței economice și îmbunătățirea calității.

Un rol important în reducerea consumurilor îl au disciplina tehnologică, creșterea răspunderii fiecărui muncitor pentru buna gospodărire a materiei prime și a materialelor. După calculele făcute în întreprindere, risipa s-a redus la o treime față de anii anteriori, astfel încît nici nu mai poate fi vorba de o risipă, ci de pierderi inevitabile (cel mult un gram de fire la m.p. de țesături).

V. GHEORGHIU

(continuare în pag. a 2-a)

Tovarășul Nicolae Ceaușescu s-a reîntîlnit cu tovarășul Yasser Arafat,

președintele Comitetului Executiv al Organizației pentru Eliberarea Palestinei

Tovarășul Nicolae Ceaușescu, secretar general al Partidului Comunist Român, președintele Republicii Socialiste România, s-a reîntîlnit, în cursul dimineții de duminică, cu tovarășul Yasser Arafat, președintele Comitetului Executiv al Organizației pentru Eliberarea Palestinei.

În aceeași atmosferă de cordialitate și caldă prietenie, ce caracterizează raporturile de colaborare și solidaritate dintre Partidul Comunist Român, România socialistă și Organizația pentru Eliberarea Palestinei, dintre popoarele român și palestinian, a continuat schimbul de păreri asupra unor aspecte esențiale ale vieții internaționale și, îndeosebi, cu privire la realizarea unei păci juste și durabile în Orientul Mijlociu.

În cadrul noii runde de convorbiri, tovarășul Yasser Arafat, referindu-se la evenimentele din ultimul timp petrecute în Orientul Mijlociu, a prezentat poziția Organizației pentru Eliberarea Palestinei față de acestea, subliniind că O.E.P. a inițiat și desfășurat o serie de acțiuni pentru găsirea de soluții în vederea rezolvării politice a problemelor complexe din această zonă, a intensificării procesului de instaurare a păcii în Orientul Mijlociu.

Tovarășul Nicolae Ceaușescu, arătînd că problemele din Orientul Mijlociu trebuie privite în contextul general al situației internaționale, care continuă să fie deosebit de gravă, a subliniat necesitatea unirii eforturilor popoarelor, a forțelor iubitoare de pace din întreaga lume în vederea opririi cursului periculos al evenimentelor spre încordare și război, pentru încetarea cursei înarmărilor și pentru dezarmare, în primul rînd pentru dezarmare nucleară, pentru eliminarea forței și a amenințării cu folosirea forței din relațiile dintre state și soluționarea tuturor conflictelor și problemelor litigioase din diferite regiuni ale lumii numai și numai pe cale pașnică, prin tratative, pentru asigurarea unui climat trainic de pace și securitate în întreaga lume.

În cadrul convorbirilor, a fost reliefată, totodată, importanța întăririi unității și forței organizatorice a O.E.P., a dezvoltării colaborării dintre țările arabe, ca o condiție esențială pentru rezolvarea situației din Orientul Mijlociu.

Președintele Comitetului Executiv al O.E.P. a dat o înaltă apreciere acțiunilor și inițiativelor întreprinse de România socialistă, de președintele Nicolae Ceaușescu, în vederea instaurării păcii în Orientul Mijlociu, a înfăptuirii dezideratelor legitime ale poporului palestinian.

Tovarășii Nicolae Ceausescu și Yasser Arafat și-au exprimat deosebita satisfacție pentru noua întîlnire, pentru convorbirile purtate cu acest prilej, manifestîndu-și, în același timp, dorința de a întări, în continuare, relațiile de strînsă prietenie și solidaritate dintre Partidul Comunist Român, România socialistă și Oganizația pentru Eliberarea Palestinei, dintre popoarele român și palestinian, în interesul reciproc, al soluționării constructive a problemelor din Orientul Mijlociu, al cauzei securității și păcii în întreaga lume.

În comuna Cristești

Preocuparea pentru încheierea contractelor nu este la nivelul posibilităților populației

■ Gospodari cu care comuna se mîndrește ■ Restanțe serioase la contractarea taurinelor, porcinelor, ovinelor ■ Vinovata principală pentru rămînerile în urmă este chiar primăria

Sîntem la **Cristești**. Ca peste tot în patria noastră, înnoirile pe plan economic, social și cultural sînt și aici vizibile la tot pasul. Cooperativa agricolă dispune de o puternică bază tehnico-materială, hotărîtoare în sporirea necontenită a recoltelor. Secția de tractoare și mașini agricole asigură mecanizarea lucrărilor agricole într-o proporție însemnată. La o serie de culturi, lucrările sînt deja mecanizate complet. Statul, clasa muncitoare sprijină țărănimea nu numai cu tractoare și mașini agricole, ci și cu îngrășăminte chimice, erbicide, semințe din soiuri valoroase, animale productive, credite, mărfuri industriale de tot felul pentru nevoile gospodăriilor populației. Primarul comunei, tovarășul Gh. Șerban, se laudă cu faptul că la Cristești există magazin de prezentare și desfacere a mobilei. Anul trecut, prin magazinele C.P.A.D.M. au fost vîndute localnicilor bunuri în valoare de peste 10 milioane de lei. În comună sînt magazine noi, școli noi. Numărul cadrelor didactice este de aproape 40, al cadrelor sanitare cu studii superioare și medii de 7, toate retribuite de către stat. Într-o măsură corespunzătoare trebuie să răspundă acestor eforturi și locuitorii comunei Cristești, valorificînd la fondul de stat din gospodăriile personale cantități sporite de produse agroalimentare. Facem cunoștință cu mai mulți gospodari, cu care comuna se mîndrește, care consideră o îndatorire patriotică, o înaltă cinste, producerea și valorificarea la fondul de stat a unor cantități sporite de produse agricole. Toma P. Roșu este unul dintre țăranii cooperatori care are ograda plină de animale și păsări. Anul trecut și-a îndeplinit integral sarcinile contractuale asumate, anul acesta a contractat trei viței, un porc și altele. V. Florescu s-a angajat să crească și să vîndă pe bază de contract două taurine, un porc. Și exemplele ar putea fi continuate. În rîndurile gospodarilor care au înțeles că trebuie să sprijine fondul de stat cu cantități sporite de produse agroalimentare se află

GH. STEJARU

(continuare în pag. a 2-a)

La C.U.G. Iași

Noi succese în realizarea sarcinilor de plan

Muncitorii și specialiștii de la **Combinatul de utilaj greu Iași** desfășoară o intensă activitate pentru îndeplinirea exemplară a sarcinilor de plan pe acest an, precum și a prevederilor înscrise în Programul suplimentar de producție industrială. Astfel, după prima lună a anului, colectivul combinatului raportează realizarea indicatorilor de bază, livrînd beneficiarilor interni și partenerilor de peste hotare însemnate cantități de utilaje metalurgice și refractare, pentru industria minieră și prospecțiuni geologice. La piese turnate din oțel sarcinile de plan au fost depășite cu 300 de tone. De asemenea, în ianuarie au fost livrate ultimele componente pentru cea de a treia turbină de 14 MW necesară energeticienilor care amplasează hidrocentrale pe riul Olt; peste 260 de tone de bare forjate din oțel special pentru centralele atomo-electrice; alte produse complexe cu pondere în acțiunea de reducere a importurilor.

Dezvoltarea economico-socială a României în cincinalul 1981—1985

În cincinalul pe care l-am încheiat, o atenție deosebită a fost acordată și agriculturii. A fost dezvoltată și modernizată baza tehnico-materială, a fost folosit mai bine fondul funciar, au fost introduse noi tehnologii etc., care au condus la obținerea unor producții tot mai mari. Creșterea producției globale agricole a fost în 1981—1985 cu 10,2 la sută mai mare față de producția realizată în perioada 1976—1980. Pe această bază a crescut și bunăstarea lucrătorilor din agricultură. Veniturile reale ale țărănimii provenite din munca în C.A.P. și gospodăriile personale au fost în 1985, pe o persoană activă, cu 12 la sută mai mari ca în 1981.

Creșterea valorii producției globale agricole
(în procente)

Dinamica veniturilor țărănimii cooperatiste
(în procente)

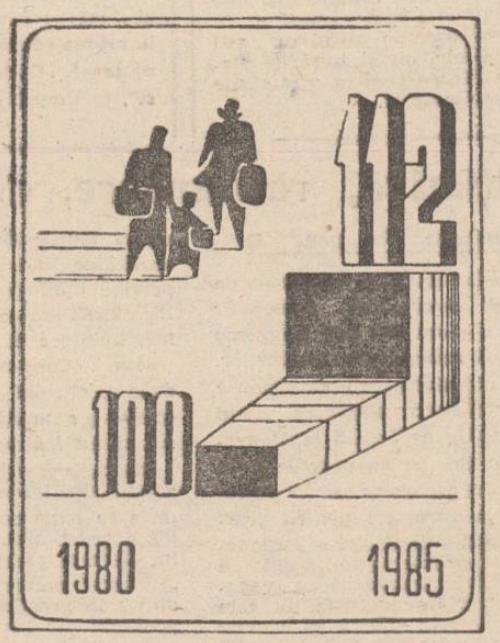

Activitate intensă în sectorul legumicol

Eforturi pentru realizarea unei producții legumicole sporite sînt depuse și la C.A.P. Tg. Frumos. Șapte din cele 10 hectare de solarii au fost fertilizate cu cîte 100 de tone de gunoi de grajd la hectar, în timp ce pe alte suprafețe destinate producerii legumelor în cîmp au fost administrate 400 de tone. Totodată au fost amenajate 700 de m.p. de răsadnițe și se fac pregătiri pentru începerea însămînțărilor. În desfășurarea acestor lucrări se evidențiază Varvara Curbăt, Ion Pricop, Maria Marian, Simion Crețu și alții.

D. Păpușoiu

In comuna Movileni

Primirea de noi membri să fie permanent în atenția tuturor organizațiilor de bază

Movilenii se numără printre comunele cu cele mai bune rezultate economice, bilanțul anului 1985 situîndu-o în rîndul fruntașilor pe județ. În aceste rezultate se regăsesc încorporate și roadele activității politico-organizatorice desfășurate de cele 14 organizații de bază, care s-au manifestat și se manifestă la fiecare loc de muncă, în fiecare unitate ca un puternic factor politic conducător. „Înțelegînd sensul profund al aprecierii făcute de tovarășul **NICOLAE CEAUȘESCU** că rolul conducător al partidului nu este o problemă abstractă, ci o cerință concretă și legică, spunea tovarășa **Valeria Andronic**, secretarul comitetului comunal de partid, ne-am preocupat de creșterea numerică și calitativă a tuturor organizațiilor de bază, primind în rîndul comuniștilor pe cei mai harnici și pricepuți țărani cooperatori, cei care s-au distins mereu în obținerea de producții agricole record". Reținem, astfel, că printre cei ce au primit carnetul de partid în 1985 se numără și **Maria Cîșlaru** de la ferma de legume din satul Epureni care, împreună cu alți comuniști **(Paraschiva Țifache, Maria Achiței, Dumitru Strachină, Gheorghe Potur)**, cu întregul colectiv a îndeplinit planul de producție în proporție de 130 la sută. Tot printre fruntași se numără și noii membri de partid **Mariana Susanu** și **Vasile Rîmbu** din ferma vegetală Larga Jijia, **Florica Ungureanu** din satul Movileni. De altfel, în rîndul fruntașilor, al bunilor și harnicilor gospodari putem include majoritatea țăranilor cooperatori de la C.A.P. Movileni, din moment ce ei au obținut în ultimul an al cincinalului încheiat o producție globală de 38 milioane de lei față de 33 milioane prevăzute în plan.

Și cu toate acestea, activitatea comitetului comunal de partid, a birourilor organizațiilor de bază pentru primirea de noi membri nu se ridică la nivelul cerințelor și posibilităților existente. În anul 1985, în organizația de bază din satul Potîngeni (secretar, **Emilia Gheorghiu**) nu s-a făcut nici o primire, cu toate că rezultatele obținute recomandau pe mulți țărani cooperatori. Această fermă a realizat planul de producție în proporție de 134 la sută, fiind pe primul loc pe unitate, obținînd la porumb, de pe o suprafață de 230 de hectare, 8 000 de kg boabe la hectar. Insuficient au acționat și birourile organizațiilor de bază din satul Epureni (secretar, **Ilie Deleanu**) și de la ferma de legume din aceeași localitate(secretar, **Neculai Gotcu**). Discutînd cu cei doi secretari ai birourilor organizațiilor de bază amintite a reieșit că printr-o mai susținută muncă politico-organizatorică puteau fi pregătiți mai mulți țărani cooperatori, cu deosebire tineri, pentru a deveni membri de partid. Interlocutorii noștri s-au referit la tinerii Costică Ciupercă și Vasile Balaur care s-au distins în activitatea de zi cu zi, în comportarea socială. „Trebuie să recunoaștem, menționa tov. **Constantin Borcea**, secretarul comitetului de partid pe C.A.P., că nu a existat o preocupare permanentă pentru întărirea numerică și calitativă a celor cinci organizații de bază, ci s-a acționat sporadic. Va trebui să efectuăm un studiu pentru a cunoaște bine pe cei ce solicită și merită să devină membri de partid". Un asemenea studiu a fost deja realizat de comitetul comunal de partid și a rezultat că organizația comunală are posibilitatea să crească cu cel puțin 50 de membri. Pentru aceasta, atît cele două comitete de partid, cît și birourile organizațiilor de bază trebuie să-și intensifice activitatea politico-educativă, să antreneze pe comuniștii cu experiență la pregătirea celor ce solicită să devină membri de partid. Este adevărat că în acest an s-a demarat ceva mai bine, însă asemenea preocupări trebuie să devină acțiuni permanente și nu manifestări sporadice.

C. LUPU

Viața de partid

Preocuparea pentru încheierea contractelor

(urmare din pag. 1)

numeroși mecanizatori, lucrători de la celelalte unități din comună. Exemplul lor ar trebui urmat de toți localnicii. Ion Tudorache, Ion T. Buciumanu, după cum ne spunea primarul, ai căror copii învață la școli în alte localități, au o slabă contribuție la fondul de stat. Alții ca D. Pintilie sau D. Ifrim au ogrăzile aproape pustii. Din această cauză, situația contractărilor pe comună (pe 1986) nu este de loc la înălțimea marilor avantaje de care se bucură localnicii din partea statului. Din planul de 134 de taurine au fost încheiate contracte pentru numai 96. La porcine, numărul contractelor abia a depășit 50 la sută, iar la ovine nici atît. Primarul comunei ne spunea că locuitorii comunei dispun de baza materială pentru a-și spori contribuția la fondul de stat (la carnea de pasăre, la cea de iepure, la ouă contractele planificate au fost încheiate). Adevărul este că și munca propriu-zisă de încheiere a contractelor este nesatisfăcătoare. Practic este vorba de delăsare. Aflăm, de exemplu, că abia de acum înainte urmează să fie luată în serios contractarea ovinelor, lînii, laptelui de oaie și chiar a taurinelor. „Așa s-a procedat pînă acum la noi, cînd au fost repartizate pășunile, au fost încheiate și contractele", ne-a declarat primarul. Așadar, vinovată de rămînerile în urmă la încheierea contractelor este și primăria. Lia Iosub, viceprimar, ne asigura că vor fi realizate, totuși, contractele la nivelul prevederilor. Interlocutoarea a ținut să precizeze că livrările planificate pe luna ianuarie au fost realizate integral. În finalul discuției noastre, factorii de răspundere de la comună au fost de acord că acum trebuie încheiate contractele și nu cînd vor fi repartizate pășunile. Și s-au angajat să impulsioneze în mod corespunzător colectivele care se ocupă de contractări. Trebuie avută mai multă grijă pentru dezvoltarea creșterii porcinelor, pornind în primul rînd de la asigurarea purceilor. Efectivul scroafelor de prăsilă este necorespunzător și în gospodăriile populației, și la C.A.P. (în alte localități au microferme de scroafe și consiliul popular și C.P.A.D.M.). Consiliul popular comunal trebuie să acționeze mai energic și în această direcție astfel ca atît contractele, cît și livrările stabilite pentru anul în curs să fie onorate integral.

Inițiativă, răspundere, disciplină

(urmare din pag. 1)

Trecînd în 1986, comitetul de partid și consiliul oamenilor muncii și-au pus noi probleme privind reducerea consumurilor. Prin reproiectarea unor produse se urmărește obținerea unui nou cîștig de 3 pînă la 11 grame de fire pe un m.p. de țesături. De asemenea, se va interveni la furnizori pentru creșterea calității firelor și, totodată, întreprinderea se va dota cu noi utilaje (o mașină de creponat etc.). Dar aceasta nu este totul. Întreprinderea a încheiat un contract cu Institutul de cercetări textile București pentru realizarea unei ample lucrări privind optimizarea consumurilor, ținînd seama de valoarea de întrebuințare a fiecărui tip de țesături. (Consumul se poate reduce oricît, dar există pericolul ca sub o anumită limită produsul să nu mai aibă căutare).

Strategia stabilită de Congresul al XIII-lea al partidului de a se pune accentul pe creșterea economică intensivă are la Întreprinderea de mătase „Victoria" oameni capabili să o aplice în practică, la cerințele concrete ale producției și ale beneficiarilor ei.

VIAȚA CULTURALĂ

Istorie de mii de ani

Parcă mai mult ca în alți ani— cu certitudine mai bine —, organizatorii din județul Iași ai Lunii cărții la sate se preocupă ca manifestările programate să aibă vibrație, să pătrundă în conștiințe, să beneficieze de niște participări marcante. Și este bine că astfel de participări nu s-au oprit la ziua deschiderii, ci continuă. Este bine iarăși că invitații organizatorilor (critici, poeți, prozatori, editori, actori, lucrători din domeniul muncii cu cartea ș.a.) răspund cu bucurie solicitărilor și, indiferent de vreme sau distanță, de mijlocul de transport folosit, se întîlnesc cu locuitorii satelor într-un dialog nesofisticat, viu, pe înțelesul tuturor despre cultură, despre cultura noastră socialistă, despre cartea de toate genurile, despre actul creației.

Vă relatam săptămîna trecută de la Cotnari și Golăești. Între timp, sub genericul „Satul și cartea, o sinteză fundamentală la români", numeroși săteni din Șipote au participat la o manifestare care a cuprins reliefarea rezultatelor obținute în ultimii 21 de ani în domeniul producției editoriale, prezentarea bibliografică „Direcții noi în dezvoltarea agriculturii socialiste", vizitarea unui stand de carte cu vînzare. Alături de gazde și-au adus contribuția la organizare reprezentanți ai Bibliotecii județene „Gh. Asachi" și ai U.J.E.COOP.

Iar acum două zile, ca un nou punct de referință în privința atenției pe care Comitetul județean de cultură și educație socialistă o acordă acestei a XXVI-a ediții a Lunii cărții la sate, la Scînteia s-a consumat o emoționantă întîlnire. Cîștigul a fost de ambele părți. Oaspeții, stîrniți de acest impătimit de cultură care este primarul Ion Muscalu, au făcut o călătorie imaginară prin istoria milenară a acestor locuri, pornind de la o statuetă de acum 5 000 de ani, poposind prin secole în vremea lui Alexandu cel Bun, Ștefan cel Mare, Vasile Lupu (aici sînt mărturii ale măiestriei meșterilor anonimi din popor) și oprindu-se la epoca aceasta de împliniri, cu ambițioase planuri de viitor la care există adeziunea întregii suflări a comunei. Sînt tot cărți, e drept, nu toate scrise cu litere și cifre, dar poate mai valoroase, căci vorbesc despre ființa acestui popor destoinic și de neînfrînt.

Gazdele, oameni sensibili la frumos, au fost receptive la tot ceea ce le-au oferit oaspeții : un cald cuvînt de suflet al Victoriței Andrieș, directoarea Bibliotecii „Gh. Asachi", o caracterizare a evoluției literaturii române din anii noștri, făcută de criticul Constantin Pricop, un îndemn plin de simțire, de a sădi la copii dragostea de carte, pornit din partea profesorului univ. dr. ing. Constantin Milică, vibrante versuri rostite de poeții Horia Zilieru și Angela Traian, rînduri pline de viață citite de „reportera XX" Gloria Lăcătușu, momente de desfătare artistică provocate de actorii Cornelia Gheorghiu și Dionisie Vitcu, precum și de solista Mirela Spînu.

În final, oaspeți și gazde au făcut un drum pînă sus, pe o colină, unde se văd rezultatele muncii de o vară a unor artiști reputați și studenți ieșeni : sculpturi în piatră și lemn, începutul unui muzeu în aer liber. Și nu aș găsi o încheiere mai frumoasă despre această duminică scînteiană legată de comorile din cărți, de istoria veche a localității, păstrată în numeroase obiecte, decît cea formulată de primar : „La Scînteia se scrie istorie de mii de ani".

SILVIU COSTINESCU

LUNA CĂRȚII LA SATE

Talentata solistă de muzică ușoară Silvia Aboaice, de la Casa Armatei Iași, solistă distinsă cu premiul al II-lea la ultima ediție a Festivalului național „Cîntarea României", în timpul unui spectacol

Însemnări de la Filarmonică

La simfonicul Filarmonicii ieșene, pianista **Adriana Bera**, cadru didactic la Conservatorul „George Enescu", a fost solista concertului în La major K. V. 488 de Mozart. Marea popularitate a acestei creații pune problema unor formule ale redării în genere admise și respectate care să se îmbine cu nota personală, ceea ce interpreta a reușit oarecum de una singură, căci orchestra n-a părăsit decît în partea a treia tonul convențional al acompaniamentului „de serviciu". Fără să se descumpănească, Adriana Bera a deschis dezinvolt sipetul comorilor mozartiene, cu exuberant elan, cu subite înnourări și lirice efuziuni cărora le-a dat relieful trebuitor. Pe măsură ce orchestra noastră s-a regăsit pe sine în sonoritățile suple care-i sînt caracteristice, ne-am putut bucura de prezența la pupitru a maestrului arădean **Nicolae Boboc**. Simfonia a treia, „Scoțiana", de Mendelssohn-Bartholdy, într-o devenire solid edificată pe frumusețea melodică a stilului, dar cursivă și antrenantă, după cum și pitoreasca suită „Țara Hălmagiului" — autor, dirijorul —, s-au bucurat de succes.

Concertul Corului „Gavriil Musicescu", susținut marți, 4 februarie, a dat ocazia afirmării dirijorale lui **Valeriu Gidei**. Pregătirea acestuia pentru ansamblul vocal s-a făcut printr-o laborioasă și atentă participare interpretativă ca membru al unor corale de prestigiu ale Conservatorului ieșean, unde a urmat studiile, apoi chiar la Filarmonică, în ultimii șapte ani, sub conducerea maestrului Ion Pavalache. Între timp, Valeriu Gidei a activat pregătind formații de amatori și grupuri de interpreți profesioniști, cu care s-a prezentat onorabil pe diverse scene. Ce a adunat pentru perfecționarea sa acest tînăr muzician, din practica sus-menționată, s-a relevat în concertul de marți : alegerea unui repertoriu bine cumpănit între pretențiile marilor creații renascentiste și mult accesibila prelucrare de cîntec popular, între piesa românească și patrimoniul universal, redarea corectă ritmico-melodică, voință de frază impetuos și eficient transmisă ansamblului, idee clară despre planurile sonore și destul de avansată posibilitate în a le conduce, cunoașterea formației, a partidelor vocale și menajarea sau escamotarea unor lipsuri inerente la un cor în curs de „împrospătare", unde infuzia de glasuri tinere se face resimțită favorabil de la soliștii — **Mihaela Grăjdeanu, Ștefania Jidveanu, Florin Axinte** — și pînă la coriștii antrenați în ultimul timp. Credem că Valeriu Gidei va trebui să insiste asupra gestului dirijoral expresiv dar simplificat, izvorît întotdeauna din trăirea anticipativă a stării muzicale, pentru ca precizia intrărilor să se realizeze constant.

În concert, solicitudinea tuturor interpreților și a pianistei **Steluța Diamant-Dumea**, muziciană devotată Corului „Gavriil Musicescu" și mereu contribuabilă aici, la bunul mers, a creat o atmosferă plăcută. Cu siguranță că reușita manifestării a fost augmentată de recitalul actriței **Despina Marcu**, din care reținem îndeosebi amplificarea afectivă Eminescu — Rimbaud — Uhland.

PAULA BĂLAN

Nicolae Rădulescu

A încetat din viață Nicolae Rădulescu, activist cu alese calități de organizator și competență profesională.

Născut în anul 1923, Nicolae Rădulescu a fost mai întîi ucenic, apoi maistru mecanic, iar începînd din 1954, după absolvirea Facultății de utilaj-construcții, în calitate de inginer mecanic, a îndeplinit funcții de conducere în unități industriale și de construcții.

În perioada 1969—1973, a îndeplinit funcția de vicepreședinte al comitetului executiv al Consiliului popular al municipiului Iași.

Pentru meritele sale a fost distins cu ordine și medalii ale R.S.R.

★

Corpul neînsuflețit se află depus la Clubul panificației. Adunarea de doliu va avea loc joi, 13 februarie 1986, ora 11, iar înhumarea, la ora 13, la cimitirul Eternitatea.

A da viață vieții — o fericire supremă

Să plămădești un om din tine, pe care să-l aștepți cu înfiorare, să-l aperi de foc și de apă, să retrăiești prin el, iată suportul celei mai răscolitoare iubiri care nu poate să încapă decît în inima mamei. Întotdeauna am așezat acest sentiment alături de superba neodihnă a oamenilor în alb, a medicilor care apără dreptul vieții la viață, oricare ar fi limanul de înfruntare.

E noapte de iarnă, noapte de gardă la Clinica a III-a a Spitalului de obstetrică și ginecologie din str. Elena Doamna. Aici se nasc copii. Aici este adusă pe lume viața. Fără să vrei te copleșește un val de emoție, ca în fața miraculoasă a genezei. Aici, medici și cadre medii sanitare, o echipă de oameni model prin omenia și înaltul profesionalism de care dau mereu dovadă, sînt și acum la datorie. „Un serviciu de gardă la maternitate este în permanență o problemă, ne mărturisește medicul specialist Florentina Pricop. Nu de puține ori ești pus în situația de a consulta și peste o sută de cazuri. Și fiecăruia trebuie să-i acordăm maximă atenție, așa cum se cuvine fiecărui om".

Dar timpul trece iute și iată că de la sala de nașteri medicul secundar Adina Dobre ne anunță că Elena Amariei, în vîrstă de 34 de ani, a adus pe lume, chiar în ziua în care își serba propria sa zi de naștere, cel de-al 10-lea copil. Un băiat! „Acum, am 5 fete și 5 băieți ne-a spus ea cu lacrimi de bucurie în ochi. Mie și soțului meu ne plac copiii, și eu și el venim din familii cu mulți copii, continuăm deci o tradiție". Și Emilia Jâjâie, în vîrstă de 29 de ani, după un lung tratament împotriva sterilității, a dat naștere unui băiat de toată frumusețea. Era al 164-lea copil născut de la începutul acestui an la maternitatea din Elena Doamna. O mare bucurie! „Majoritatea femeilor își înțeleg nobilul

Înaltă răspundere pentru viitorul națiunii

rol rost de mame, dar mai sînt și unele care..., ne spune medicul specialist Florentin Dumitrache. Chiar acum, în altă secție, o tînără de 21 de ani, mamă a unui copil, se zbate între viață și moarte în urma unui avort toxico-septic. Dar, cele mai multe dintre femei își asumă riscuri din dragostea lor pentru copii". Iată, Ana Reican din Suceava, de 31 de ani, a adus pe lume doi „feți prețioși" cum spun medicii. După un lung tratament urmat chiar aici în spital pentru combaterea sterilității, acum a adus pe lume două fetițe gemene.

Orele trec pline de încordare. Din sala de nașteri auzim glasurile asistentelor Veronica Cașcaval și Elisabeta Filioreanu care, sub supravegherea atentă a medicilor, ajută mamele să-și aducă pruncii pe lume. În aceași noapte, aici, s-au mai născut încă 12 copii. Mihaela Lungu, o tînără de 20 de ani, a dat viață unui băiat, frățiorul micuței Daniela de-acasă. Silvia Prodan, de 28 de ani, a născut al patrulea copil, o fetiță, iar Elena Prodan, 31 de ani, are acum și al doilea băiat. „Soțul meu ar vrea să avem o fată", ne-a spus Cristina Abuhnoaiei, îndreptîndu-se spre sala de nașteri. Dar, la fel de fericit a fost tatăl cînd a aflat că soția a născut un fecior de 3,900 kg.

Facem cunoștință și cu ultimul născut. Un băiat. Al patrulea copil al Doinei Manole, care are doar 29 de ani. „Și noi am fost la mama acasă mai mulți frați. Și am crescut bine, am ajuns cu toții oameni buni. De voi fi sănătoasă și casa mea vreau să fie plină de copii. Avem tot ce ne trebuie, iar sprijinul acordat de partid și de stat, în permanență, mamelor și copiilor sînt de neprecupețit", ne-a spus această mamă fericită.

Zorile bat în geam, fulgi albi dansează în aer, vestind marea bucurie, marele miracol al vieții. Cînd vine un copil pe lume se luminează casa, și pămîntul, și tot universul. Așa grăiesc basmele, așa se întîmplă întotdeauna în familiile sănătoase și fericite, în care pruncii sînt așteptați cu dragoste și cu răspundere. „Să creșteți mari și sănătoși, să fiți țării de folos!" se urează din toată inima la nașterea fiecărui copil în patria noastră.

DANA ELENESCU

SPORT-sport-SPORT

ATLETISM

Cătălina Gheorghiu — dublă campioană a țării

Pentru atletismul ieșean, anul competițional 1986 a debutat sub semnul unor rezultate deosebite. Astfel, la finala campionatelor naționale de sală, desfășurate la Bacău, Cătălina Gheorghiu (C.S.Șc. „Mihai Eminescu" Iași) a obținut un succes deosebit, reușind, într-o companie deosebită (au participat cei mai buni atleți și atlete

din țară, plus invitați de peste hotare), să cucerească două titluri de campioană a țării (la tineret!), prin victoriile categorice repurtate în probele de 1500 și 3000 m.

Tînăra atletă ieșeană (elevă în clasa a X-a) este, datorită calităților sale deosebite și a pregătirii asigurate în cadrul secției de atletism a clubului amintit (antrenor, prof. Radu Constantinescu) și componentă a lotului național de juniori care va participa, în luna iulie a.c., la prima ediție a Campionatelor mondiale de juniori de la Atena. Dar pînă atunci, Cătălina Gheorghiu va mai avea ocazia să-și pună în valoare talentul chiar la sfîșitul acestei săptămîni, cînd va participa (la Oradea) la finalele campionatelor naționale de cros.

La întrecerile de la Bacău, s-a remarcat și un alt tînăr atlet ieșean, Dan Rotaru (C.S.Șc. „Mihai Eminescu"), care s-a situat pe locul al patrulea la săritura în lungime (tineret).

C. SILVESTRU

VOLEI, DIV. A

Victorie normală

Campionatul primei divizii feminine de volei și-a întrerupt seria turneelor (s-au disputat trei pînă acum) pentru a face loc întrecerilor returului (cinci etape săptămînale). Penicilina a evoluat, duminică, la Iași, în compania Științei Bacău, ultima clasată în grupa a doua valorică. Firește, ieșencele au obținut victoria, dar nu fără a-și pune suporterii la grele încercări. Mai întîi, pentru că Penicilina a avut o evoluție foarte oscilantă, cu momente de apatie totală, urmate de altele în care se dovedea irezistibilă, după care din nou... dispărea din joc, pentru a reveni, apoi, puternic și a reface terenul pierdut. Ne stă mărturie, în acest sens, evoluția scorului: 1—3, 3—3, 9—3, 12—8 (după care, ieșencele s-au „blocat" total), 12—12, 12—15 în primul set; 0—3, 4—4, 6—6, 9—9, 15—11 (Penicilina — mai insistentă la ultimele mingi) în setul al doilea; 0—4, 1—7, 8—8, 9—11, 12—11, 15—12 (final irezistibil al gazdelor, datorită serviciilor puternice trimise de Gîlcă și atacurilor penetrante ale Tatianei Popa și Marianei Bejenaru) în setul al treilea; 0—3, 1—5, 5—5, 10—6, 15—7 (cel mai bun set al învingătoarelor în care, din nou, Tatiana Popa a fost irezistibilă la atacurile pe fileu). Așadar, 3—1 pentru Penicilina. O victorie normală, firească, realizată ca urmare a valorii superioare a lotului ieșean și a unei mai mari rezistențe de concurs. Din punct de vedere spectacular, însă, meciul a avut de suferit, fazele de volei autentic (dinamice, pline de fantezie) fiind eclipsate de prea multe greșeli elementare, de imobilism, de scheme „telefonate".

A arbitrat, cu greșeli, dar fără a influența rezultatul, cuplul E. Ududec (Suceava) — I. Delcea (Galați).

GH. VASILIU

Dialog cu cititorii

■ De mai mult timp ni s-a înfundat coloana interioară de scurgere. La intervențiile noastre la I.G.C.L. și la punctul termic nr. 8 nu s-a luat nici o măsură. Am dori să aflăm cine trebuie să intervină și să remedieze o asemenea defecțiune. **(Un grup de locatari din aleea Decebal nr. 1)**

I.G.C.L. Iași ne răspunde că, în conformitate cu prevederile Legii nr. 5/1973 și H.C.M. 860/1973, anexa 3, întreținerea coloanelor interioare cade în sarcina locatarilor, care trebuie să execute reparațiile respective prin asociația de locatari. În urma somației emise asociației de locatari P.T. nr. 8 Nicolina, aceasta a executat remedierile respective.

■ O dată cu plata facturii de energie electrică, încasatorul mi-a cerut să plătesc și suma de 55 de lei, care reprezintă plata cu anticipație pentru consum de curent electric. Aș dori să știu de ce trebuie să achit această sumă, atît timp cît eu sînt corect și plătesc la timp obligațiile față de I.R.E. Iași. **(Vasile Caluparu, Piața Unirii nr. 3, sc. A, et. II, ap. 14)**

Conducerea I.R.E. Iași ne informează că taxa de anticipație de la abonații casnici se încasează conform art 119 (1) din „Regulamentul de furnizare a energiei electrice", aprobat prin H.C.M. 2763/1968, și reprezintă contravaloarea consumului mediu de energie electrică pe un trimestru. Conform art. 122 din același act normativ, „anticipația" se restituie în cazul în care cel ce a depus-o încetează să mai fie consumator de energie electrică și a lichidat integral debitul față de unitatea furnizoare de energie electrică.

■ „Întrucît am avut unele probleme la calcularea drepturilor bănești pentru plata ajutorului pentru sarcină și lehuzie, aș dori să faceți cîteva precizări în această direcție". **(Petrina Pamfil, cartierul Dancu, bloc A 1, et. 4, ap. 17)**

Conform prevederilor legale, angajatele au drept la un concediu plătit pentru maternitate de 112 zile, din care 52 de zile înainte de naștere și 60 de zile după naștere. Concediile de sarcină și lehuzie se compensează între ele. În funcție de vechimea în muncă, cuantumul ajutorului pentru sarcină și lehuzie este de: 85 la sută pentru angajatele cu o vechime neîntreruptă în muncă de peste 12 luni; 65 la sută pentru o vechime de 6—12 luni, 50 la sută pentru o vechime de pînă la 6 luni; 94 la sută pentru angajatele care nasc al treilea copil și următorii, indiferent de vechime neîntreruptă în muncă. În cazul dv., pentru plata ajutorului de sarcină și lehuzie, vă veți adresa unității unde sînteți încadrată în muncă, prezentînd certificatele medicale.

■ „Într-una din zile, din cauza aglomerației, am fost nevoită să urc în tramvai prin ușa din față. Din această cauză, vatmanul Dorina Ruxandra mi-a vorbit necuviincios, insultîndu-mă. Este corect?" **(Elena Burlacu, str. Vasile Lupu nr. 116, bl. A 3, et. 6, ap. 16)**

Incidentul la care vă referiți, așa după cum precizați, a fost generat de faptul că, urcînd în tramvai pe ușa din față, n-ați respectat prevederile hotărîrii nr. 9/1980 a Consiliului popular al județului Iași care, la art. 1, prevede că urcarea în mijloacele de transport în comun se face în ordine și numai prin ușile prevăzute cu indicația „urcare", iar coborîrea pe ușile cu indicația „coborîre". Vinovăția vatmanului a constat în faptul că a purtat discuții în timpul mersului și a avut o atitudine necuviincioasă față de publicul călător. I.J.T.L. Iași ne arată că vatmanul Dorina Ruxandra, pentru mai multe abateri pe linie de siguranța circulației, a fost sancționat cu schimbarea din funcție, pe timp de o lună, și trecut într-un alt sector de activitate.

Rubrică realizată de ELENA DUMITRESCU

JUDO

P. Anițoaie — „bronz" la Ulan-Bator

La tradiționalul turneu internațional de judo pentru seniori de la Ulan-Bator (R. P. Mongolă) au participat, alături de sportivi din Bulgaria, Japonia, Polonia, U.R.S.S., Ungaria, Mongolia, și trei reprezentanți ai culorilor sportive românești.

Printre laureații turneului s-a numărat și ieșeanul **Petru Anițoaie** (C. S. Politehnica, elev la Liceul industrial nr. 1), care, deși junior, a reușit să urce de două ori pe treapta a treia a podiumului, cucerind medaliile de bronz la categoriile 86 kg și open. De menționat că Petru Anițoaie (pregătit de prof. Const. Bordea) a pierdut doar o singură întîlnire la categoria sa de greutate (86 kg). Sistemul de desfășurare a turneului nu i-a permis, însă, decît să ocupe locul al treilea în clasament.

Vasile Lucian Arhire

ȘAH

O. Foișor, locul al VI-lea la Leipzig

În perioada 12—25 ianuarie a.c., maestrul internațional Ovidiu Foișor (Politehnica Iași) a participat la Turneul internațional de șah de la Leipzig (R.D.G.), alături de alți 11 șahiști din Bulgaria, Cehoslovacia, R.D.G., România, Ungaria și U.R.S.S., între care trei mari maeștri (Knaak și Vogt din R.D.G., Cehov din U.R.S.S.).

După o evoluție bună, materializată în cele cinci puncte și jumătate acumulate (2 victorii, 7 remize și 2 înfrîngeri), Ovidiu Foișor a ocupat locul al șaselea în clasamentul final. Turneul a fost cîștigat de reprezentantul țării gozdă, Bönisch, cu 7 1/2 puncte.

Zilnic, lucrătorii restaurantului lacto-vegetarian din Piața Unirii (responsabil Corneliu Tilich) organizează apreciate expoziții cu vînzare în magazinul alimentar „Unic". După cum ne informa bucătarul șef, Mariana Popa, cumpărătorilor li se pune la dispoziție o gamă variată de preparate și semipreparate culinare din carne, pește, paste făinoase, ouă, orez etc.

Foto: L. STRATULAT

HANDBAL

Semifinalele „Cupei României"

La Brașov și Constanța s-au desfășurat întrecerile grupelor semifinale ale „Cupei României" la handbal feminin.

Iată rezultatele înregistrate: **Brașov:** Chimistul Rm. Vîlcea — Mureșul Tg. Mureș 24—17 (17—8); Constructorul Timișoara — Hidrotehnica Constanța 22—22 (13—10); Mureșul Tg. Mureș — Constructorul Timișoara 22—20 (15—13); Chimistul Rm. Vîlcea — Hidrotehnica Constanța 19—17 (8—8); **Constanța:** Rapid — Terom Iași 27—24 (15—10); Știința Bacău — Rulmentul Brașov 25—25 (16—13); Rulmentul Brașov — Rapid 25—19 (12—10); Știința Bacău — Terom Iași 21—20 (11—11).

Învingătoare în cele două grupe, echipele Chimistul Rm. Vîlcea și Știința Bacău își vor disputa finala competiției, programată în ziua de 2 martie la Timișoara.

Pe meridianele globului

Pentru interzicerea armei chimice

GENEVA 10 (Agerpres)
La Geneva, s-a încheiat prima rundă a schimbului bilateral de păreri dintre delegațiile U.R.S.S. și S.U.A, participante la Conferința pentru dezarmare. Acest forum — precizează agenția TASS — se desfășoară în conformitate cu înțelegerea dintre secretarul general al C.C. al P.C.U.S., M. Gorbaciov, și președintele S.U.A., R. Reagan, privind activizarea eforturilor menite să ducă la încheierea unei convenții internaționale efective și controlabile privind interzicerea generală și totală a armei chimice și la intensificarea negocierilor bilaterale, la nivel de experți, referitoare la aspectele interzicerii armei chimice, inclusiv la problema controlului.

Manevrele militare americano — sud-coreene contravin dialogului și păcii în peninsulă

PHENIAN 10 (Agerpres)
In legătură cu manevrele militare de mare amploare americano—sud-coreene „Team Spirit-86", care au început la 10 februarie pe teritoriul Coreei de Sud, purtătorul de cuvînt al Ministerului Afacerilor Externe al R.P.D. Coreene a dat publicității o declarație în care denunță această acțiune contrară dialogului în Coreea, păcii în peninsulă, în Asia și în întreaga lume — relatează agenția A.C.T.C. In document se reamintește că guvernul R.P.D. Coreene a decis din proprie inițiativă oprirea exercițiilor militare de anvergură, începînd de la 1 februarie, și suspendarea tuturor exercițiilor cu caracter militar pe durata dialogului dintre Nordul și Sudul Coreei, cerînd guvernului S.U.A. și autorităților sud-coreene să procedeze într-un mod similar. Actualele manevre americano-sud-coreene se desfășoară în zone situate de-a lungul liniei de demarcație militară, cu mijloace dintre cele mai moderne, ceea ce creează o deosebită stare de tensiune, pune în pericol pacea în zonă și în lume.

Declarația cheamă guvernele, organizațiile internaționale, toate forțele iubitoare de pace să susțină activ poporul coreean în lupta sa pentru pace și reunificarea pașnică a patriei.

Situația din Haiti

PORT-AU-PRINCE 10 (Agerpres)
Consiliul Național de Guvernămînt, care a preluat puterea în Haiti după plecarea din țară a lui Jean-Claude Duvalier, a anunțat dizolvarea Parlamentului și desființarea forțelor armate de sprijin ale fostului dictator — informează agențiile internaționale de presă.

Parlamentul haitian — alcătuit din 59 de deputați desemnați după alegerile legislative din februarie 1984 — era contestat de opoziția politică, fiind considerat un organism ce a rezultat dintr-un scrutin fraudulos.

La Port-au-Prince situația este calmă. In întreaga țară, continuă însă să se afle în vigoare starea de urgență, prin care sînt interzise manifestațiile și sînt impuse restricții de circulație în timpul nopții — relatează agenția Reuter.

Investigații privind cauzele catastrofei navetei spațiale „Challenger"

WASHINGTON 10 (Agerpres)
Comisia prezidențială stabilită în scopul investigării cauzelor accidentului navetei spațiale „Challenger" a cerut Administrației Naționale pentru Aeronautică și Spațiul Cosmic (N.A.S.A.) să predea luni toate documentele privind problemele create de utilizarea rachetelor propulsoare ale navetei — a declarat purtătorul de cuvînt al Casei Albe, Mark Weinberg. Cererea a fost prezentată de președintele comisiei, William Rogers, după ce a constatat o nepotrivire între declarațiile făcute săptămîna trecută de responsabili ai N.A.S.A. și un articol apărut duminică în „New York Times" citînd documente interne (memorii ale experților) adresate acestei agenții spațiale. Potrivit ziarului citat, N.A.S.A. fusese prevenită anul trecut că garniturile de cauciuc sintetic montate la îmbinările celor patru secțiuni ale rachetelor purtătoare (cu carburant solid) ar putea ceda și provoca o catastrofă. Directorul interimar al N.A.S.A., William Graham, a asigurat comisia „de cooperarea totală a membrilor agenției spațiale". S-a anunțat că responsabili ai N.A.S.A. vor fi audiați astăzi de comisia de anchetă, care cuprinde 13 membri.

TELEX

■ **PARIS**
La Paris s-a deschis cel de-al XI-lea Salon internațional de turism. România participă cu un stand care cuprinde imagini reprezentative ale ofertei turistice pentru anul 1986. Standul românesc a fost vizitat de Michel Crepeau, ministrul francez al comerțului, artizanatului și turismului.

■ **ROMA**
In noaptea de duminică spre luni, la Roma, a fost efectuat un transplant cardiac unui băiețel de 15 luni, operația fiind considerată un succes — informează agenția France Presse, citînd surse medicale. Este pentru prima dată cînd, în Italia, are loc o grefă cardiacă asupra unui copil atît de mic.

■ **WASHINGTON**
Duminică, la ora 11 (G.M.T.), cometa Halley s-a aflat la cea mai mică distanță față de Soare (periheliu) — respectiv 87,8 milioane kilometri. In acest punct, ea se deplasa cu 196 335 kilometri pe oră, ceea ce reprezintă viteza cea mai mare a cometei; viteza scade, apoi, pe măsură ce Halley se depărtează de Soare.

■ **LONDRA**
Arheologul britanic Geoffrey Martin a anunțat că cercetările sale, desfășurate timp de 10 ani, s-au soldat cu găsirea, zilele trecute, a mormîntului aparținînd lui Maya, vistierul faraonului egiptean Tutankhamon. El se află la o adîncime de 16 metri în zona Saggara, fosta capitală a Egiptului antic.

Proiectul Programului P.M.U.P.

VARȘOVIA 10 (Agerpres)
Proiectul Programului P.M.U.P., dat publicității la Varșovia, stabilește obiectivele strategice ale dezvoltării țării pînă la începutul secolului XXI și principalele căi care duc la înfăptuirea acestora. Referindu-se la perioada îndelungată de redresare pe care o parcurge Polonia, documentul arată că esența acesteia constă în edificarea bazelor socialismului în toate domeniile — tehnico-material, social-economic, politic, ideologic, precum și în sfera relațiilor internaționale. Pînă la finele secolului XX, relevă proiectul, în fața partidului se află două perioade strîns legate între ele privind înfăptuirea sarcinilor social-economice : a doua jumătate a anilor '80, în care va fi restabilită situația venitului național și a consumului la nivelul anilor '70, și ultimul deceniu al secolului XX, cînd se va adînci dezvoltarea intensivă.

în 24 de ore

TELEVIZIUNE : 20 Telejurnal ; 20,20 Actualitatea în economie ; 20,35 Copiii — înaltă datorie față de viitorul națiunii (C) ; 20,50 Secvențe iraniene (C) ; Film documentar ; 21 Seară de operă (C) : „Boema", de Puccini (selecțiuni). Spectacol pe scena operei „Scala" ; 21,50 Telejurnal.

CINEMATOGRAFE. REPUBLICA, orele 9 ; 11 ; 13 ; 15 ; 17 ; 19 : „Racolarea". VICTORIA, orele 9 ; 11 ; 13 ; 15 ; 17 ; 19 : „Căsătorie cu repetiție". COPOU, orele 9 ; 11 ; 13 ; 15 ; 17 ; 19 : „Promisiuni". TINERETULUI, orele 9 ; 11,20 ; 14 ; 16,30 : „Campionul" ; ora 19 : „Escapada". CASA SINDICATELOR, orele 9 ; 11 ; 13 ; 15 ; 17 ; 19 : „Frați de cruce". ÎN JUDEȚ. PAȘCANI, CASA DE CULTURĂ : „Cavalerii teutoni". CLUBUL C.F.R. : „Campionul". HÎRLĂU : „Ostaticul". TG. FRUMOS : „Acțiunea „Autobuzul". PODU ILOAIEI : „Timpul dorințelor". RĂDUCĂNENI : „Salutări cordiale de pe Terra". HĂLĂUCEȘTI : „Hotel central".

TEATRUL NAȚIONAL. Astăzi, la ora 19, are loc spectacolul cu piesa „Arma secretă a lui Arhimede". Sînt valabile tichetele cu seria 569.

LOTO. Numerele extrase la tragerea din 9 februarie : extragerea I : 15 64 40 28 ; extragerea a II-a : 73 62 49 34 ; extragerea a III-a : 47 39 16 58.

CENACLU. Astăzi, la ora 18, la sediul Centrului de îndrumare a creației populare și a mișcării artistice de masă (str. Cuza Vodă nr. 41), va avea loc ședința cenaclului literar „Ion Creangă". Vor citi din creațiile proprii (poezie) Neculai Darie și Dan Teodorescu.

TIMPUL PROBABIL. De la Centrul de prevedere a timpului Bacău, meteorologul de serviciu, Mircea Istrate, transmite : Vremea se va răci în continuare. Cerul va fi variabil pînă la noros. Vîntul va sufla slab pînă la moderat, cu intensificări izolate, din nord-est. Minimele vor fi cuprinse între —9 și —7 grade, iar maximele, între — 7 și —3 grade.

mica publicitate

FELICITĂRI

La buchetul gingaș al vieții, Mihai Vieriu adaugă, astăzi, al 30-lea trandafir Mama, soția, fiul, soacra îi urează mulți ani fericiți alături de cei dragi.

DECESE

FAMILIA, profund îndurerată, anunță decesul fulgerător al dr. LUDVIG SCHACHTER. Înmormîntarea, astăzi, 11 februarie. Un autobuz va pleca la ora 12 din Piața Tineretului spre Cimitirul evreiesc. (1298)

SOȚUL, fiicele, ginerii și nepoții anunță, cu adîncă durere, încetarea din viață, după o lungă și grea suferință, a scumpei lor ELVIRA BALTARU, 57 de ani. Înmormîntarea are loc astăzi, 11 februarie 1986, ora 13, la cimitirul din satul Cîrlig. Nu o vom uita niciodată! (1300)

FAMILIA anunță, cu durere, stingerea din viață a dragei sale mame, bunici și mătuși, TEODORA ALEXANDRU (născută David). Înmormîntarea va avea loc miercuri, 12 februarie, ora 13, la cimitirul Sf. Vasile, în a cărui biserică este depus corpul neînsuflețit. Lacrimi și flori pe tristul ei mormînt! (1302)

SOȚUL, fiicele, fiul, nora, ginerii și nepoții anunță, cu nemărginită durere, încetarea din viață a scumpei lor MATILDA MAZAREANU, 64 de ani, din satul Fîntînele. Cortegiul funebru pleacă astăzi, 11 februarie 1986, ora 12, din str. Mușatini nr. 27, spre cimitirul Sf. Treime—Păcurari. Lacrimi și flori pentru sufletul ei bun! (1305)

SOȚIA, copiii și nepoții anunță încetarea din viață a celui care a fost un iubitor soț, tată și bunic IOAN CHIRITESCU, din Bălțați. Înmormîntarea are loc astăzi, 11 februarie, la cimitirul din comuna Bălțați. (1308)

CU nemărginită durere, Iulia, soție, Ciprian, Daniel și Iulian, copii, anunță încetarea din viață, după o lungă și grea suferință, a celui ce a fost un bun soț și tată, GHEORGHE RUSU, 45 de ani. Cortegiul funebru pleacă astăzi, 11 februarie, ora 13, din str. Canta nr. 24, spre cimitirul Sf. Treime —Păcurari. Nu-l vom uita niciodată! (1331)

CU adîncă durere, familia, nepoții și strănepoții anunță încetarea din viață a dragei lor mame, bunici și străbunici, ZAMFIRA CHIȘCAREANU. Înmormîntarea, astăzi, 11 februarie, la cimitirul din satul Hălceni — Șipote. Nu o vom uita niciodată! (1326)

NATALIA, soție, Verginica, Costel, Nuța, Lică, copii, ginerele, nurorile, cumnații, nepoții și strănepoții anunță decesul dragului lor VASILE ENESCU, 78 ani. Înhumarea, miercuri, 12 februarie, ora 12, la cimitirul Eternitatea, în capela căruia este depus corpul neînsuflețit. (1339)

SOȚIA, copiii și nepoții anunță, cu durere, trecerea în neființă a scumpului lor CONSTANTIN CHEBAC. Înmormîntarea, joi, 13 februarie, 1986, ora 11, la cimitirul din satul Potingeni. Lacrimi și flori pentru sufletul lui bun! (1338)

SOȚIA, fiica, ginerele, nepoata, familiile Gheorghe Rădulescu, Virgil Moțcanu, ing. Nicu Rădulescu, ing. Mihai Ghergheșan și Socrate Anghel anunță încetarea din viață a celui ce a fost inginer NICOLAE RĂDULESCU, om de o deosebită noblețe sufletească. Cortegiul funebru va porni joi, 13 februarie, ora 11, de la Clubul panificației, unde este depus defunctul, spre cimitirul Eternitatea. Lacrimi și flori pe tristul lui mormînt ! (1354)

SOȚUL și rudele apropiate anunță, cu nemărginită durere, încetarea din viață a celei ce a fost ELENA EZARIU. Corpul neînsuflețit se află depus în capela cimitirului Eternitatea, iar înmormîntarea va avea loc joi, 13 februarie, ora 12. (1345)

FAMILIA îndurerată anunță decesul dragei sale SEVASTIA BĂLTĂREȚU, fostă Teodorescu, pensionară sanitară. Corpul neînsuflețit se află depus la biserica Sf. Vasile. Înmormîntarea, joi, 13 februarie, ora 13, la cimitirul Sf. Vasile. (1351)

★

Colectivul Liceului Național transmite sincere condoleanțe colegei Ana Preotu pentru pierderea suferită. (1319)

Locatarii scării D, bulevardul D. Cantemir 10, regretă trecerea în neființă a iubitului lor colocatar Mircea Morgocea și transmit condoleanțe familiei îndoliate. (1304)

Familia Mihai Gagea transmite sincere condoleanțe familiei Tinel Măzăreanu pentru pierderea mamei. (1299)

Colegii de muncă sînt alături de maior Vasile Șerban în clipele grele pricinuite de decesul mamei și transmit sincere condoleanțe familiei îndoliate. (1307)

Familia Gheorghe Lupu, împreună cu părinții, fratele și surorile, regretă trecerea în neființă a scumpului lor văr și nepot, Gheorghe Rusu, 45 de ani. Lacrimi și flori pentru sufletul lui bun! (1324)

Asociația de locatari P.T. 11 D. Cantemir regretă profund trecerea în neființă a colocatarului Mircea Morgocea și transmite familiei îndurerate condoleanțe. (1325)

Familiile Solomon și Costin sînt alături de Marcel Cojocaru la durerea pricinuită de pierderea soției. Sincere condoleanțe! (1315)

Elena Sosai, soră, Magda Gherd, nepoată, familiile Petru Anisei și Victor, împreună cu familia Ion Coca, regretă profund încetarea din viață a iubitului lor frate și unchi, Mircea Murgocea.

Colectivul Bazei 3 Iași aduce un ultim omagiu celui ce a fost director și apropiat colaborator, ing. Nicolae Rădulescu, și transmite sincere condoleanțe familiei îndoliate.

Familia J. Petrovici se alătură durerii lt. col. (r) Constantin Ezariu și-i transmite sincere condoleanțe pentru pierderea bunei sale soții, Elena Ezariu.

Colectivul unității 4 frizerie regretă dispariția prematură a colegei Carmen Cojocaru. Nu o vom uita niciodată !

Paraschiva și Jorj Rusu, părinți, Vasilică și Dănuț, frați, împreună cu soțiile și copiii lor, regretă trecerea în neființă, după o lungă și grea suferință, a scumpului lor Gheorghe Rusu, din Goești — Lungani, 45 de ani. Lacrimi și flori pe tristul lui mormînt! (1332)

Familia Lupan regretă profund că a părăsit-o buna și nedespărțita sa prietenă, de aproape 40 de ani, aceea ce a fost Elena Ezariu. Condoleanțe familiei îndurerate. (1329)

Zdrobiți de durere, Zinica, soacră, Vasile și Ioan, cumnați, Olga, și Gica, cumnate, regretă profund trecerea în neființă a celui ce a fost un om deosebit, Gheorghe Rusu, 45 de ani. Lacrimi și flori pentru sufletul lui bun! (1330)

Familiile Perju, Pescaru, Anițoaiei, Ghioc și Drăgan mulțumesc tuturor celor care le-au fost alături la marea durere pricinuită de pierderea scumpei lor mame, soacre și bunici, Maria Perju. (1333)

Mihai Robu transmite respectuoase mulțumiri tovarășilor de muncă de la comitetele județean și municipal de partid, comitetelor de partid de la întreprinderile de tricotaje „Moldova", „Țesătura" și „Victoria", Liceului de informatică, Creșei nr. 1, colectivelor din Voinești, Școlii nr. 11 Iași, vecinilor, prietenilor și tuturor celor care au luat parte la marea durere pricinuită de decesul soției, Anișoara Robu. (1311)

Colegii din promoția 1955, I.M.F. Iași, regretă profund dispariția doctorului Ludvig Schachter, aducîndu-i un ultim și dureros omagiu. Lacrimi pentru noblețea lui sufletească! (1312)

Colegii de muncă sînt alături de tov. Constantin Chițescu la marea durere pricinuită de moartea tatălui. (1320)

Colectivul electric din filatura pieptănată — „Țesătura" — este alături de colegul Mircea Murgocea la marea durere pricinuită de pierderea tatălui. (1339)

Carmen și Jănel Enache, Manuela și Cornel Moisii regretă moartea fulgerătoare a bunei lor prietene Carmen Cojocaru și transmit sincere condoleanțe familiei. (1313)

Familia Toma regretă moartea fulgerătoare a dragei sale Carmen Cojocaru și transmite sincere condoleanțe familiei. (1314)

Redacția și administrația : strada Vasile Alecsandri nr. 8, Redactor-șef, telefon 45105 ; administrația și publicitatea, telefon 34070, interior 248 ; serviciul tehnic de noapte, telefon 30776. Tipar : Intreprinderea poligrafică, str. 7 Noiembrie nr. 49, telefon 37060

BIBLIOTECA CENTRALĂ UNIVERSITARĂ „M. EMINESCU" IAȘI

Proletari din toate țările, uniți-vă!

Flacăra Iașului

Organ al Comitetului județean Iași al P.C.R. și al Consiliului popular județean

Anul XLII — Nr. 12 234 | Miercuri, 12 februarie 1986 | 4 pagini — 50 bani

IN PAGINILE 2–3

- În cercurile politico-educative ale O.D.U.S.
- Cronica filmului
- Răspuns la o întrebare
- Faptele noastre în lumina Codului etic
- Sport

Mașinile-unelte cu comandă program trebuie exploatate la parametrii proiectați!

La C.U.G. Iași

Secția utilaj tehnologic complex greu a **Combinatului de utilaj greu** din Iași este dotată cu un număr însemnat de utilaje, ale căror dimensiuni și performanțe tehnice permit prelucrarea unor piese și subansamble de mare gabarit și complexitate, solicitate de economia națională. Programul de fabricație prevede, între altele, componente pentru turbina tip bulb, de 14MW, cilindri de laminor, precum și o moară autogenă. Dar realizarea planului întîmpină multe greutăți. „Avem locuri înguste, care ne împiedică să derulăm producția în mod ritmic", ne spune ing. Mihai Țura, șef de secție pe schimb.

Iată și unul dintre aceste „locuri înguste": strungul Carusel de 16 m, pe care este montată pentru prelucrare o piesă de mari dimensiuni. În jurul lui îi întîlnim pe strungarii **Vasile Vătămănescu** și **Const. Tănase**, doi dintre muncitorii care supraveghează și conduc această adevărată uzină, care este marele strung, acționat prin comandă-program.

„Utilajul, ne spune C. Tănase, este defect de 5 zile. Neavînd de lucru aici, executăm munci necalificate: curățenie, descărcat și încărcat vagoane etc", intervenind cu detalii de specialitate, inginerul **Dorin Simionescu**, din cadrul laboratorului de hidraulică al combinatului, ne descrie cauza staționării acestuia. „Utilajul se află în termen de garanție, adaugă el, și numai furnizorul lui (I.M.U.A. — București) poate interveni pentru remedierea defecțiunii". Întîlnim, într-adevăr, aici și pe reprezentantul furnizorului, ing. **Ion Preda**. Ne declară că, în curînd, lucrările vor intra în normal. Cît de curînd însă nu se știe. După cum nu se știe cînd vor funcționa la parametrii de lucru proiectați și alte utilaje, multe cu comandă numerică, cum sînt SC—85, SC—80 sau SC 85-2, ultimele lucrînd cu întîrmitență, din cauza neasigurării schimbului-pană. Conștient de situația în care a preluat sectorul pe care-l conduce de puțină vreme, subing. **Petru Ifrim**, șeful atelierului prelucrări mașini grele, ne enunță o lungă listă de probleme nerezolvate, care au generat, de altfel, și restanțele lunii ianuarie la planul producției fizice și marfă de la S.U.T.C.G. În fruntea acestei liste se află, desigur, neutilizarea judicioasă a valoroasei baze tehnice existente aici. Din păcate însă, randamentul scăzut de utilizare a acestora este efectul mai multor cauze, între care: neasigurarea schemei de personal cu muncitori specializați în exploatarea mașinilor-unelte cu comandă numerică, precum și a altora, la fel de complexe; numărul mic al maiștrilor direct coordonatori și îndrumători ai derulării planului; neimplicarea directă în rezolvarea problemelor tehnice a celor 29 de ingineri și subingineri; colaborarea slabă dintre depanatorii autorizați ai I.I.R.U.C. și electroniștii combinatului, la toate acestea adăugîndu-se disciplina de lucru necorespunzătoare, alimentată de necorelarea corectă a unor lucrări și faze de producție, de insuficienta colaborare dintre conducerile schimburilor.

Într-o asemenea situație, măsurile pentru redresarea acestei secții, care finalizează o bună parte a producției secțiilor anterioare, vor trebui să fie radicale și urgente. La aplicarea lor, conducerea secției (șef secție ing. Gh. Acatrinei, numit recent în funcție) **va trebui sprijinită nemijlocit de comitetul de partid pe combinat, de consiliul oamenilor muncii, astfel ca, încă din această lună, restanțele să fie recuperate neîntîrziat, prin utilizarea mai bună a potențialului uman, tehnic și material existent aici.**

MARIA CIOBOTARU

La I.M.M.R. Pașcani

Vagonul cu numărul 7000

La Întreprinderea mecanică de material rulant din Pașcani a fost realizat, în aceste zile, cel de al 7000-lea vagon de marfă, număr înscris pe un vagon basculant autodescărcător pe 4 osii, cu o capacitate de încărcare de 30 m.c. De remarcat faptul că, pînă acum, la întreprinderea păscăneană s-au produs 7 tipuri de vagoane de marfă cu însușiri constructive și funcționale deosebite, apreciate și pentru gradul înalt de siguranță cu care acestea efectuează transporturile de mărfuri pe magistralele feroviare ale țării. Între acestea se înscriu vagoanele platformă pentru transporturile în containere, vagoanele pentru siderurgie și minereuri, vagonul tip FK pe două osii și altele, finalizate în totalitate cu componente din țară, în condițiile reducerii consumurilor specifice de metal și a cheltuielilor materiale de producție, sporirii fiabilității acestora.

În atelierul S.M.A. Răducăneni se dă zor pentru terminarea reparării tractoarelor

Totul pentru ca îmbunătățirile funciare să-și demonstreze din plin influența favorabilă asupra producțiilor agricole

Adunarea generală a oamenilor muncii de la Întreprinderea de execuție și exploatare a lucrărilor de îmbunătățiri funciare, desfășurată în spiritul exigențelor formulate de tovarășul **NICOLAE CEAUȘESCU**, a prilejuit o analiză critică și autocritică a modului de realizare a obiectivelor cuprinse în planul pe 1985, a măsurilor ce trebuie luate pentru îndeplinirea exemplară a sarcinilor pe acest an.

Darea de seamă prezentată de ing. **Corneliu Banu Rusu**, directorul întreprinderii, a menționat încă de la început faptul că oamenii muncii de aici și-au îndeplinit în cincinalul trecut în condiții corespunzătoare sarcinile ce le-au revenit din Programul național de îmbunătățiri funciare. Astfel, în această perioadă s-a realizat un volum de investiții cu 200 la sută mai mare decît toate lucrările de îmbunătățiri funciare executate pînă la sfîrșitul anului 1980. Cu toate că planul pe 1985 a fost

Adunarea generală a oamenilor muncii de la I.E.E.L.I.F.

îndeplinit, la desecări și la combaterea eroziunii solului realizîndu-se chiar și unele depășiri, atît darea de seamă, cît și participanții la discuții au evidențiat faptul că există încă la unele obiective însemnate restanțe. Așa, bunăoară, n-au fost finalizate lucrările de drenaj în sistemul de irigații Tabăra — Trifești — Sculeni, rămase în urmă fiind și amenajarea hidroameliorativă Sculeni — Țuțira—Gorban, ca și alte obiective. La baza acestor nerealizări nu au stat cauze obiective. Critici severe au fost formulate în acest sens la adresa șefilor de brigadă Ioan Rădășanu și Mihai Fîntînaru, a adjuncților acestora, Cezar Vieru, Constantin Ionescu, Constantin Cotor, Constantin Filip, Dănuț Gheorghiu și Vasile Leonte, vinovați de slaba organizare a muncii, de lipsa spiritului de ordine și de disciplină. De altfel, pentru asemenea abateri, unii specialiști au și fost sancționați de către consiliul oamenilor muncii. Luînd cuvîntul în cadrul adunării, ing. **Aurel Popovici**, șeful brigăzii nr. 1 Lețcani, a arătat că s-a urmărit mai mult îndeplinirea planului din punct de vedere valoric, nu și pe obiective. Această practică a adus prejudicii unor cooperative agricole, care nu și-au putut realiza producțiile planificate. Tot datorită nefinalizării unor lucrări, însemnate suprafețe de teren au fost scoase din circuitul productiv. Este vorba în primul rînd de suprafețele ocupate cu deponii al căror volum totalizează în întregul județ peste 660 000 de metri cubi. La acest aspect s-au referit în intervenția lor și muncitorii **Valentin Victor** și **Gheorghe Duca**.

ANDREI BRATU

(continuare în pag. a 2-a)

Dezvoltarea economico-socială a României în cincinalul 1981—1985

Creșterea productivității muncii

Datorită modernizării producției, perfecționării organizării muncii și ridicării nivelului de calificare a personalului muncitor, productivitatea muncii în industria republicană, calculată pe baza producției marfă, a cunoscut un ritm mediu anual de creștere de 2,9 la sută. În construcții-montaj ritmul mediu anual de creștere a fost de 5,3 la sută. Realizări importante privind creșterea productivității muncii s-au înregistrat și în transporturile feroviare, unde nivelul atins în 1985 a fost mai mare decît în 1980 cu 17,2 la sută.

În industria republicană

(în procente)

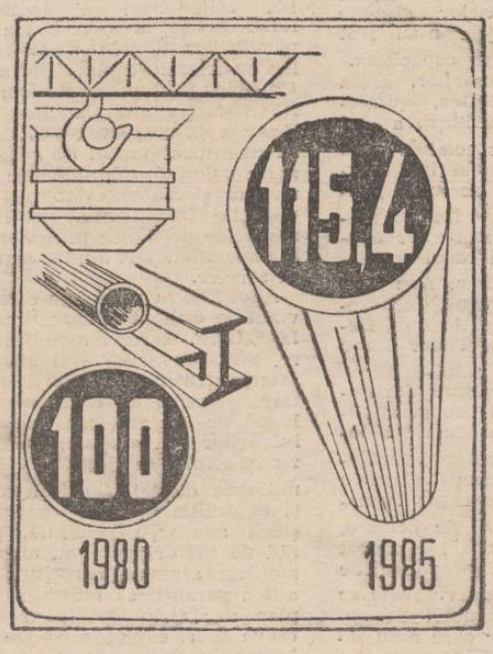

În construcții-montaj

(în procente)

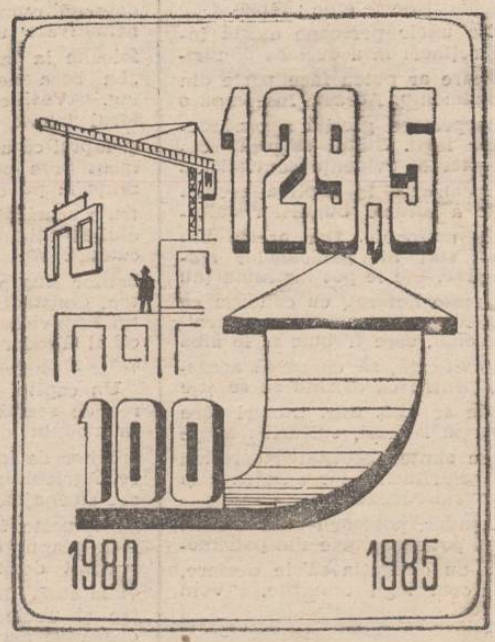

IN PAGINA a IV-a

- Evoluția situației din Haiti
- Cauzele exploziei navetei „Challenger"
- Rigorile iernii în Europa

În cercurile politico-educative ale O.D.U.S.

Dezbateri amînate nejustificat

În comuna Dagîța

În această perioadă, în cadrul cercurilor politico-educative ale O.D.U.S. are loc cea de-a șaptea dezbatere din tematica unitară stabilită **„Democrația muncitorească, revoluționară — cucerire istorică a poporului român, condus de Partidul Comunist Român, expresie a superiorității orînduirii noastre socialiste".** Și în **comuna Dagîța**, majoritatea cercurilor politico-educative aŭ parcurs cu regularitate temele de pînă acum, fiecare dezbatere cuprinzînd referiri concrete la activitatea proprie, economico-socială, a membrilor cercului, a unității și localității în care lucrează, la sarcinile ce revin din hotărîrile Congresului al XIII-lea al P.C.R., din orientările și indicațiile date de tovarășul **NICOLAE CEAUȘESCU**, secretarul general al partidului.

Ne aflăm la început de an și de cincinal și ne stau în față obiective deosebite în toate domeniile de activitate, încît este firesc ca dezbaterile din cercurile politico-educative, din întregul învățămînt politico-ideologic să contribuie la cunoașterea temeinică a acestora, la determinarea în rîndul cursanților a unei atitudini înaintate, responsabile, în ce privește sarcinile ce le revin. Propunîndune însă o analiză mai amănunțită a modului de desfășurare a dezbaterilor în cercurile politico-educative ale O.D.U.S., subliniem de la început că acestea nu se bucură de toată atenția din partea organizatorilor, încît nici participarea cursanților la dezbateri nu este pe măsură. Deși situația era cunoscută, pînă în prezent nu au intervenit nici consiliul comunal al F.D.U.S., (președinte, **Viorel Cobzaru**), cum, de altfel, nici comitetul comunal de partid (secretar, tovarășul **Grigore Călin**), cu măsuri imediate pentru recuperarea temelor restante, pentru imprimarea caracterului de largă dezbatere fiecărei teme abordate, mai ales că, la sate, acestea sînt eșalonate pînă în luna martie. Spunem aceasta deoarece, chiar în ziua prezenței noastre în comună (8 februarie a.c.), nu s-a ținut nici una dintre cele trei dezbateri programate, respectiv la secția S.M.A. și în satele Piscu Rusului și Bălușești. De ce s-a întîmplat acest lucru nu am reușit să aflăm nici chiar de la președintele comitetului comunal al O.D.U.S., tovarășa **Rodica Buzdug**, cu care ne-am putut întîlni abia a doua zi, ca și cu un alt membru al comitetului, prof. **Gheorghe Stancu**. Răspunsul primit de la tovarășa Rodica Buzdug a fost destul de evaziv : „cred că dezbaterile s-au ținut..." Cu toate că la începutul lunii, în cadrul comitetului comunal al O.D.U.S., a avut loc o analiză a desfășurării învățămîntului politico-ideologic și a activităților de educație cetățenească a membrilor organizației, era de așteptat să se treacă imediat la aplicarea măsurilor stabilite. Dar...

Că se impune, de îndată, înscrierea activității cercurilor politico-educative ale O.D.U.S. în cerințele stabilite, nu mai trebuie să demonstrăm. Consiliul comunal al F.D.U.S. trebuie să asigure controlul și îndrumarea riguroasă a întregii activități, prin sprijinirea propagandiștilor din toate cercurile, pentru punerea la punct a caietelor de evidență a cursanților, cu menționarea tematicii, a bibliografiei recomandate și, nu în ultimul rînd, a modului de participare la dezbateri. Acestea pot deveni de real interes pentru cursanți, lucrători în toate sectoarele de activitate, în măsura în care propagandiștii nu se vor mai rezuma doar la expuneri, ci vor dezbate cu înșiși cursanții sarcinile ce revin fiecărei unități (și acestea nu sînt puține), întregii comune.

CONSTANTIN ILIE

Săptămînă omagială „Eminescu"

Consiliul elevilor, din cadrul Comitetului municipal Iași al U.T.C., a organizat, la liceele „Emil Racoviță", „Tehnoton", „Victoria", metalurgic, economic nr. 1, industrial nr. 4 și altele, o **„Săptămînă omagială „Eminescu"**. La încheierea acesteia, a avut loc simpozionul intitulat **„Eminesciana"** care a cuprins referatele: **„Eminescu în spiritualitatea românească și universală"**, **„Nevoia de Eminescu"**, un moment poetic, susținut de actorii Marieta Sandu și Constantin Avădanei, de la Naționalul ieșean, precum și de elevi.

La concursul de interpretare a poeziei eminesciene au fost atribuite următoarele premii: I — **Corina Bodale** (Liceul pedagogic) și **Ovidiu Șimonca** (Liceul Național), II — **Iuliana Blăjuț** (Lic. ind. nr. 6) și **Gabi Cioabă** (Lic. „G. Ibrăileanu"), III — **Carmen Dorcu** (Lic. ind. „Victoria") și **Adrian Tomulescu** (Lic. pedagogic), mențiuni — **Iuliana Mavris** (Lic. „G. Ibrăileanu"), **Gabriela Batîșcu** (Lic. ind. metalurgic) și **Claudia Finaru** (Lic. pedagogic).

Consultații juridice pentru femei

Comitetul județean Iași al femeilor organizează joi, 13 februarie, a.c., ora 17, la sediu (str. Anastasie Panu nr. 60, camera 168), consultații juridice pentru femeile din municipiul și județul Iași, cu sprijinul specialiștilor din cadrul organelor de justiție ieșene.

„Promisiuni" sau pledoarie pentru un anume fel de iubire

Cronica filmului

O pledoarie cu argumentele vieții însăși, al cărei traiect, nu întotdeauna linear, poate provoca întîmplări cu rezonanțe puternice în sensibilitatea celor ce sînt temei și rost ale oricărei familii : copiii. Erori mai vechi, ce adorm conștiința, nu mai pot fi corectate de elanul, fie cît de credibil, al unor porniri zămislite de o aparentă, doar, maturizare. Superficialitatea și egoismul sînt tare ce nu țin de vîrstă, de împrejurări și-atunci încercarea de-a îndrepta — pornită tot din egoism — nu poate fi decît brutală, amenințînd un echilibru nu întotdeauna ușor dobîndit de cei din jur. Cînd la mijloc sînt și copii, intențiile — oricît de bune — de „reparare" a erorii nu pot decît pava un drum spre iad. Căci aceasta este proporția reală a traumei unui copil care la 12 ani își cunoaște, dar nu vrea să-și recunoască, adevăratul tată. Destine și caractere se împletesc și se înfruntă pe fundalul epic al unor fapte de viață, care curge cu farmecul ce-l dau fiecărei zile echiparea pentru sănius a celor mici, masa în familie, un meci la televizor, munca părinților, lecțiile copiilor, mărunțele și simplele bucurii ale oricărui cămin tihnit. Destine și caractere la întretăierea unor momente-limită cînd absența dragostei și a responsabilității, mai ales, ar putea schimba drumul firesc în viață al copiilor. Dar nu e așa. Oameni ce presimt pericolul, precum păsările furtuna, aruncă în luptă arma cea mai de preț : dragostea, dragostea și adevărul.

Tulburătoare și sensibilă pledoarie pentru acest fel de iubire, filmul Elisabetei Bostan (regia) pe un scenariu de Vasilica Istrate are una din calitățile fundamentale ale unor astfel de pelicule : convinge. Și încă ceva, la fel, esențial : reușește să evite melodrama.

Actori de marcă (Mircea Diaconu, Maria Ploae, Ion Caramitru, Ioana Crăciunescu) contribuie din plin, printr-un joc inteligent, sensibil, plin de firesc, la desenarea unor personaje ce par rupte din viață. O mențiune specială pentru jocul natural, abil îndrumat, al copiilor, mai cu seamă al micuței Medeea Marinescu, un nume de-acum cunoscut, (e doar la al treilea film !), ca și pentru muzica inspirată, de un calm și totuși răscolitor lirism, a lui Temistocle Popa. Un film ce onorează promisiunile cineaștilor noștri de a-și alege subiecte din viață, care interesează, plac, conving și educă.

IOANA BOGDAN

La A.E.I. Avicola Uricani — Iași au prins contur final acest modern bloc de locuințe de serviciu cu 24 de apartamente, o creșă-cămin și o cantină, care satisfac pe deplin necesitățile de cazare, îngrijire a copiilor și de masă ale oamenilor muncii de la această unitate „Erou al Muncii Socialiste"

Foto : L. STRATULAT

Răspuns la o întrebare:

Ce se înțelege prin patrimoniu cultural național ?

Mai mulți cititori ne-au rugat să răspundem la întrebarea : ce se înțelege prin patrimoniu cultural național? Cu această întrebare ne-am deplasat la Palatul Culturii, unde se află sediul Oficiului ieșean al patrimoniului cultural național, și am purtat o discuție cu membrii colectivului condus de prof. Adrian Radu.

În conformitate cu prevederile Legii nr. 63 din 1974, patrimoniul cultural național al României se constituie din marile vestigii ale istoriei și civilizației făurite de-a lungul mileniilor pe teritoriul patriei noastre, din creațiile literar-artistice, științifice și tehnice a căror valoare a fost consacrată de-a lungul timpului, precum și din valorile tezaurului cultural-universal existente pe teritoriul țării noastre. Acest patrimoniu se îmbogățește mereu cu noi bunuri de valoare artistică deosebită care se creează și se vor crea.

Acest răspuns naște o altă întrebare : ce se înțelege prin bunuri de valoare artistică deosebită? Este vorba despre obiecte sau monumente de arhitectură, artă plastică, decorativă sau aplicată, din cele mai vechi timpuri pînă azi, care sînt reprezentative pentru cultura și arta națională și universală. Aici sînt incluse și creația populară, bunurile cu valoare istorică și documentară deosebită, manuscrise, monumente ale naturii, fosile, trofee ș.a.

S-ar putea — am întrebat — ca unii oameni să aibă în casă astfel de bunuri care fac parte din patrimoniu și nu știu. Cum pot afla? Numai noi — ni s-a răspuns — putem aprecia acest lucru. Chiar un fier de călcat din acela cu cărbuni, o piuliță din bronz, un sfeșnic, un samovar, o monedă veche, nemaivorbind de icoane, tablouri, cărți, pot fi obiecte de patrimoniu. Pentru aceasta trebuie consultați specialiștii (n.n. — am dat adresa oficiului, iată și numărul de telefon : 14136).

La unele persoane există încă rețineri în a declara bunurile care ar putea face parte din patrimoniu. Aceasta înseamnă o interpretare greșită a prevederilor legii. Statul asigură cunoașterea, evidența centralizată și păstrarea în deplină securitate a tuturor bunurilor culturale naționale. **Dar aceste bunuri sînt ale persoanelor respective.** Ele le pot înstrăina (nu și peste hotare), cu condiția ca Oficiul patrimoniului cultural-național, care trebuie să le aibă în evidență, să cunoască aceasta, pentru ca oricînd să se știe unde se află. Sînt bunuri care aparțin istoriei, culturii noastre și se simte necesitatea ocrotirii și valorificării lor științifice și cultural-educative.

Așadar, posesorii unor bunuri care pot face parte din patrimoniu au obligația să le declare, conform legii amintite. Vom reveni.

RADU COSTIN

Totul pentru ca îmbunătățirile funciare să-și demonstreze din plin influența favorabilă asupra producțiilor agricole

(urmare din pag. 1)

Ei au arătat că nu toți oamenii muncii din întreprindere își fac așa cum se cuvine datoria, că datorită numeroaselor absențe nemotivate utilajele n-au fost folosite la întreaga capacitate.

„La baza nerealizărilor, arăta ing. **Vasilică Costea**, directorul tehnic al unității, a stat și faptul că unii specialiști și-au făcut prea puțin simțită prezența la punctele de lucru pentru a urmări la față locului stadiul și calitatea lucrărilor executate". Așa este cazul specialiștilor Eugen Izbașa, Ana Ariton, Constantin Pîrțac, Constantin Popovici, Aurel Arustei, Decebal Teodorescu, Tudor Radu și Gheorghe Sistac.

Un capitol important din darea de seamă l-a ocupat analiza modului de exploatare a lucrărilor de îmbunătățiri funciare. Agricultura județului nostru are amenajate numai pentru irigații peste 58 000 de hectare, însă planul de udări n-a fost realizat decît în proporție de 44 la sută. Desigur, vinovate se fac și unele conduceri de cooperative agricole care n-au făcut apel la irigații. O parte din răspundere revine însă și șefilor de sisteme care n-au scos la timp în cîmp echipamentele de udare, n-au acordat atenția cuvenită bunei funcționări a acestora. Referindu-se la necesitatea exploatării raționale a sistemelor de irigații, inginerii **Vasile Cihodaru** și **Dumitru Fraicu**, șefii sistemelor hidroameliorative Probota și, respectiv, Costuleni, au menționat faptul că nerealizarea volumului de udări se datorează și slabei colaborări cu unitățile beneficiare, nivelului scăzut de pregătire profesională al unor muncitori din personalul de servire.

Anul 1986 pune în fața colectivului de oameni ai muncii de la I.E.E.L.I.F. sarcini mobilizatoare. Sînt prevăzute a fi amenajate pentru irigații 7 800 de hectare, lucrări de desecare pe 19 900 de hectare, iar valoarea lucrărilor de combatere a eroziunii solului se ridică la 446 de milioane de lei. Spiritul critic și autocritic în care s-a desfășurat adunarea generală, planul de măsuri adoptat, angajamentele asumate constituie tot atîtea garanții că indicatorii de plan vor fi îndepliniți ritmic, că va spori exigența pentru calitatea lucrărilor executate.

JOCURI

Idei încrucișate

ORIZONTAL : 1. Indicat pe loc — Comparativ — Culoarea irisului ; 2. Suferință cardiacă — Găsită în centru ! ; 3. Mijloc tehnic de protecție ; 4. Bunul de bunic ; 5. Numărătoare inversă ; 6. Muncă artistică în cinematografie ; 7. Are o coloană strîmbă ; 8. Efect de epigramă — Instrument întrebuințat la torturi ; 9. Chestiune de bun simț — Ultimul bănuț — Rufă !; 10. Scaunul călărețului — Culmea omului. **VERTICAL :** 1. Trenă de mătase — Bun la cercuri și arce ; 2. Fratele lui Ochilă din mitologia elenă — Semințe pentru păsări ; 3. „In retro" (abr. lat.) — Moment critic ; 4. Vas vechi cazon ; 5. Persoană care se învoiește ; 6. Mijloc de protecție (fem.) ; 7. Chipeș — Tuns scurt ! ; 8. Stat ca în Arabia ; 9. Viță veche — Uitare ; 10. Are talia ca ața și un ac ce-i curmă viața — Impermeabil de teren.

Dicționar : Inr.

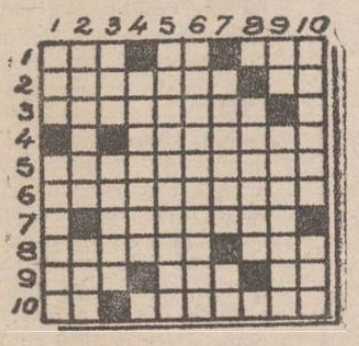

JULES PETROVICI

FAPTELE NOASTRE ÎN LUMINA CODULUI ETIC

„Munca a fost și este puterea noastră"

Am pornit în realizarea acestui articol nu de la o scrisoare, ci de la un anunț de mică publicitate. În cuvinte sincere, izvorîte din inimă, copiii lui **Ion** și ai **Henei Ilaș** (din Ceplenița) își exprimă iubirea și respectul față de părinții lor, urîndu-le „la mulți ani" cu ocazia aniversării a 60 de ani de la căsătorie. În ziua împlinirii celor șase decenii, casa familiei Ilaș a devenit neîncăpătoare. Veniseră la cei doi bătrîni — pentru a-și exprima și prin viu grai, cu căldură și recunoștință, sentimentele — cei șase copii și o parte dintre numeroșii nepoți. Dovada cea mai grăitoare, credem noi, că ctitoriile familiei Ilaș — indiferent dacă ele aparțin domeniului faptelor de viață sau celui al faptelor de muncă — sînt temeinice și vrednice de toată cinstea, înmagazinînd în ele dăruire, trudă, fiind expresia materializării continue și depline a conștiinței că viața nu merită și nu poate fi trăită oricum.

Ion Ilaș este de o vîrstă cu veacul iar Ileana cu nouă ani mai... tînără. Cultul pentru muncă — definitorie trăsătură a neamului nostru — îi face ca nici la această vîrstă să nu stea degeaba, făcînd (așa cum se poate vedea și din fotografia alăturată, realizată de **G. Onofrei**) treburi pe potriva puterilor lor. Pentru conturarea unui portret al celor doi bătrîni ar fi fost poate suficientă trecerea în revistă a faptelor lor de o viață. A unor fapte ce impresionează prin semnificația lor în urma însumării. Am dorit însă ca acest portret să fie cît mai convingător și mai complex și de aceea înserăm și o parte a mărturisirilor făcute de ei, mărturisiri de credință stînd dovadă tocmai acelei conștiințe generatoare a faptelor înalte.

„Pămîntul a fost și este viața și puterea noastră. Ca viața să fie îmbelșugată și puterea deplină, pămîntului trebuie să-i dai cît mai mult, trebuie iubit și îngrijit ca un membru al familiei. Dar nu e numai atît; am suferit foarte mult într-o vreme, cînd munceam și pămîntul nu-mi dădea nimic. Nu că el n-ar fi vrut, dar toate roadele mergeau în hambarele și cămările celor avuți. Eu udam pămîntul cu sudoarea palmelor și a frunții, cîteodată chiar cu lacrimi, el rodea — dar nu pentru mine, nu pentru noi... A venit însă augustul lui '44, clipă pe care toți am dorit-o și pentru care toți ne-am luptat, a venit partidul nostru la putere și viața ni s-a schimbat din temelii. Nu poate să fie bucurie mai mare decît să vezi pămîntul că rodește pentru toți, din munca tuturora". (Ion Ilaș)

„Mi-a fost drag să muncesc și să moștenească și alții această dragoste; de aceea am făcut 8 copii. Doi au murit de mici, era greu pe atunci, mergeam la cîmp cu copilul în brațe și cu traista de multe ori goală, dar n-am renunțat la dorința de a avea copii cît mai mulți și mai buni, care să prindă vremuri mai bune — și iată că nu numai ei, ci și noi le-am apucat. Sînt mîndră de copiii și de nepoții noștri; toți muncesc, toți ne fac cinste și ne aduc bucurie, ne sînt sprijin la bătrînețe". (Ileana Ilaș)

„Nu avem cuvinte să mulțumim părinților pentru felul în care ne-au crescut și educat: dacă sîntem acum oameni adevărați, lor li se datorează. Iar copiii noștri sînt pe măsură" — a adăugat, în numele celorlalți, Maria, una dintre fiicele soților Ilaș, care are, la rîndul ei, opt urmași.

Familia Ilaș, copiii, nepoții și strănepoții reprezintă, în mod sigur, un exemplu de frumoasă tradiție, de transmitere — într-o ștafetă nevăzută, dar esențială și eternă — a celor mai de seamă comori ale acestui popor: hărnicia, iubirea față de copii, dorința de mai bine și de pace. Și nu este singurul exemplu din Ceplenița — așa după cum ne-au declarat primarul comunei, **Ștefan Oprea**, și secretarul cu propaganda al comitetului comunal de partid, **Virgil Pintilie** —, mai putînd fi amintiți **Aneta** și **Constantin Bobîrnă**, **Măndica** și **Petru Ilaș**, **Maria** și **Gheorghe Budeanu** — oameni gospodari și cu mulți copii, împliniri prezente și garanții certe ale viitoarelor izbînzi.

Un Don Juan tomnatic și două victime indirecte

Iubirea a fost, dintotdeauna, unul dintre sentimentele cele mai de preț pentru oameni. Despre iubire s-au scris biblioteci, din pricina ei s-au înălțat ori s-au prăbușit imperii. Iubirea merită, în consecință, toată admirația și tot respectul nostru, atunci cînd rămîne în limitele definiției sale și nu devine numele sub care se ascund interese meschine sau patimi ignobile.

R. Al. are aproape 60 de ani, C. V. este cu circa două decenii mai tînără. Dar, desigur, nu diferența de vîrstă ne determină să considerăm că nu dragostea a unit destinele acestor doi oameni, ci cu totul altceva, pentru că atunci cînd iubești nu poți lovi în cei mai apropiați semeni ai tăi. În momentul în care s-au cunoscut (acum cîțiva ani) cei doi erau oameni ai muncii la Spitalul de copii din Iași (de unde au trebuit să plece, tocmai din pricina comportamentului lor). El era căsătorit, avea doi copii, ea — de asemenea. Acum el este văduv, ea — divorțată și locuiesc împreună. Lucrurile nu par a fi, în aparență, de natură să intre sub incidența legilor sau a Codului etic. Și totuși...

Cînd a cunoscut-o pe C. V., R. Al. avea soția bolnavă. O boală mai puțin gravă la început, care a evoluat însă și s-a transformat într-o alta, neiertătoare, avînd un deznodămînt tragic. Nu este cîtuși de puțin hazardată afirmația că la acest deznodămînt a contribuit și sotul celei ce a murit; a contribuit la el sau l-a grăbit. Tocmai în clipele cînd este bolnav un om are mai multă nevoie de sprijinul celui pe care l-a ales să-i fie alături, sprijin moral și material, căldură sufletească, înțelegere și alinare. Și tocmai de acestea, într-o măsură mai mare sau mai mică, a fost lipsită soția lui R. Al. Faptul că el era „îndrăgostit" nu poate constitui o scuză sau circumstanță atenuantă în fața nici unei instanțe omenești. Decesul soției sale nu a însemnat însă pentru R. Al. o clipă a adevărului, un moment de răscruce decisiv. S-a lăsat, în continuare, să plutească în derivă, spre nicăieri, nefiindu-i de ajuns că „dragostea" sa făcuse o victimă. Și-a îndreptat atenția spre cea care avea să devină a doua — fiica sa, încercînd să-i impună prezența în apartament a concubinei sale (la puțină vreme după ce soția sa decedase!). Firesc, fata (din respect pentru memoria mamei sale, știind cîte pătimise din cauza actelor necugetate ale soțului ei) nu a putut fi de acord. R. Al. a trebuit să cedeze în fața intransigenței fiicei sale și a făcut-o, nu înainte însă de a-i aplica o corecție fizică! Apoi s-a mutat „provizoriu" la C. V., care, între timp, divorțase. Să fii la vîrsta de 18 ani singur: iată o povară copleșitoare, care ar putea să influențeze pentru totdeauna un destin. Este timpul ca R. Al. să înțeleagă care îi este datoria, să pună iubirea adevărată, față de cea căreia i-a dat viață, mai presus de un fals sentiment; C.V., ca mamă, ar trebui și ea (măcar acum, după ce s-a complăcut într-o situație care nu îi face cinste, după ce a contribuit la suferința altora) să știe ce înseamnă să privezi un copil de unul din părinți (singurul, în acest caz). Ar trebui chiar ea să-l sfătuiască pe R. Al. să se întoarcă acasă, în sînul familiei sale, acolo unde îi este locul.

Am folosit în acest articol numai inițiale ori nu am dat nume din dorința de a nu adăuga alte suferințe celor care au avut de suportat traume morale. R. Al. ne-a rugat să nu dăm publicității acest caz. Nu am ținut cont de rugămintea lui din dorința de a contribui la rezolvarea situației, avînd convingerea că această lecție îl va determina, măcar în al doisprezecelea ceas, să devină om întreg și să facă totul pentru a merita numele de tată.

Rubrică realizată de
CLEMENT POPA

SPORT

Succese ale arcașilor ieșeni

Săptămîna trecută, arcașii de la opt cluburi și asociații sportive din întreaga țară s-au aliniat la startul primei competiții republicane din acest an, dotată cu „Cupa de iarnă".

Trofeul pus în joc a fost cîștigat de arcașii ieșeni de la C.S.M.-MECON, cu 47 de puncte, față de 23 de puncte obținute de cea de-a doua clasată. La această prețioasă victorie au contribuit, în mod deosebit, Tiberiu Andrioaie (locul I și record național la distanța de 50 m), Cezar Alexandrescu (locul I la juniori II), Puiu Ciubotaru, Iulian Fodor, Mihaiela Paiu și Liliana Pleșca.

Cîștigătorii fazei județene a „Cupei U.T.C."

În stațiunea Vatra Dornei, s-a desfășurat, recent, faza județeană a „Cupei U.T.C." la sporturile de iarnă. Iată cîștigătorii primelor trei locuri la fiecare din probele disputate. **SANIE:** Gabriela Baban (Liceul agricol Miroslava), Ana Prăjină, Elena Alexa (ambele de la Lic. agricol Răducăneni) — **fete categoria 14—19 ani**, și Petru Pahome (Lic. agricol Podu Iloaiei), Emil Boz (Lic. agricol Miroslava), Vasile Ghilea (Lic. „C. Burcă" Pașcani) — **băieți categoria 14—19 ani.**

SCHI FOND: Macrina Tomuleac, Corina Chichirău (ambele din comuna Vlădeni) și Mareluța Lină (Miroslava), **fete categoria 14—19 ani** și Livia Tomei (I.A.S. Miroslava), Elena Negru (Școala profesională UCECOM) și Petronela Gavrilescu (Vlădeni), **la categoria peste 19 ani. La băieți**, pe primele locuri s-au clasat, în ordine, Ion Fasolă (Gropnița), Marian Bădic (Lic. ind. nr. 2 Iași), Vasile Ciocan (Vlădeni), **la categoria 14—19 ani**, și Mihai Mazureanu, Ioan Ciobanu (ambii din Vlădeni) și Mircea Muraru (Gropnița), **la categoria peste 19 ani.**

LA SCHI BIATLON, ocupanții primelor trei locuri sînt Emil Gociman (Vlădeni), Cristinel Baciu și Ionel Ursu (ambii din Gropnița), **la categoria 14—16 ani**, și Marian Bădic, Cristian Ciocan (Vlădeni) și Ioan Fasolă, **la categoria 17—19 ani.**

„Cupa drumarilor" la șah

În zilele de 6—8 februarie a.c., s-a desfășurat prima ediție a „Cupei drumarilor" la șah. Organizat din inițiativa comisiei sindicatelor din cadrul Direcției de drumuri și poduri Iași, cu sprijinul Consiliului județean al sindicatelor și al C.J.E.F.S., concursul s-a bucurat de prezența iubitorilor de șah din rîndul oamenilor muncii din cele șase direcții de drumuri și poduri aparținînd de M.T.Tc. (București, Brașov, Craiova, Cluj-Napoca, Iași și Timișoara).

Pe primele trei locuri în clasamentul individual s-au situat în ordine: **Eleodor Cismaru** ((D.D.P. Craiova), **Aurel Roșca** (D.D.P. Iași) și **Ioan Aniței** (D.D.P. Cluj-Napoca). Pe echipe, locul I a fost ocupat de echipa **nr. 2 a D.D.P. Iași**, alcătuită din **Aurel Roșca** și **Ilie Timiș-escu.**

Pregătirile echipelor de fotbal

Constructorii țintesc „mai în față"

Duminică, pe stadionul de pe malul Bahluiului, am asistat la primul meci de verificare din actualul sezon al constructorilor ieșeni, susținut cu Inter Vaslui. Desigur, rezultatul (0—3) nu exprimă mare lucru în actuala etapă, dar întîlnirea a constituit un bun prilej de a ne interesa de stadiul pregătirilor echipei.

De la antrenorul L. Ailoaie, am aflat că întreg lotul s-a reunit de la 20 ianuarie (au „răspuns" Amariei, Mihalache — portari, Preda, Cănănău I, Chirilă, Mihalcea I, Rusu, Opaiț, Liciu, Șter, Ionașcu, Alexoaie, Pară, Arhire, Archip, Mîndru, Șoimaru). S-au alăturat Stoica (a terminat stagiul militar) și Spătaru (revenit după o absență de un an). Tot ca „noutăți" am aminti plecarea în armată a lui Bușțiuc, iar Duca, Sfreja, Amihăesei și Bolocan nu s-au mai prezentat la echipă. În prima parte, cea a acumulărilor (încă neîncheiată), se urmărește consolidarea pregătirii fizice de bază pentru atingerea unei rezistențe ireproșabile, dezvoltarea forței și mobilității, condiții esențiale pentru o comportare superioară în returul campionatului, la sfîrșitul căruia jucătorii doresc ca echipa să se claseze cît „mai în față". În a doua parte, se vor organiza meciuri de verificare, ocazie cu care vor mai fi făcute unele „retușuri", se va urmări omogenizarea lotului ș.a.

Este adevărat, e de datoria jucătorilor să se pregătească (și ne-am convins că o fac destul de bine), dar să nu uităm că este și datoria celor în drept de a le sigura condițiile corespunzătoare de pregătire (duminică, de exemplu, unii jucători evoluau în adidași, încă mai sînt instalații de apă defecte etc.). În plus, am aflat că secretarul asociației a primit alte însărcinări și se ocupă doar „printre picături" de rezolvarea unor probleme ale echipei. Ar fi deci cazul ca acum să fie înlăturate toate neajunsurile, și nu după reluarea campionatului, pentru a putea pretinde constructorilor să se exprime la un nivel cît mai apropiat de valoarea lotului și pretențiile noastre. Așteptăm răspunsul conducerii trustului, a comitetului sindicatului, a tuturor factorilor responsabili, un răspuns concretizat în fapte.

CONSTANTIN SECU

alb negru

■ **AUTORIZAȚII.** Reamintim tuturor posesorilor de mașini de scris — persoane fizice și juridice — că au obligația reînnoirii, pînă la sfîrșitul acestei luni, conform Decretului nr. 98/1983, a autorizației de deținere, ce se obține de la organul de miliție de care aparțin. Cei din orașul Iași sînt așteptați, cu mașinile de scris, zilnic, între orele 8—19, la Miliția municipiului. ■ **CLINICĂ.** Deși au trecut numai patru ani de la înființarea primului serviciu clinic de asistență pentru boli profesionale din cadrul I.M.F. (condus de conf. dr. **Georgeta Săndulescu**), acesta și-a dovedit pe deplin utilitatea în verificarea stării de sănătate a majorității personalului muncitor din întreprinderile ieșene și de pe întreg teritoriul Moldovei, în instituirea unor diagnostice și tratamente recuperatorii. Prin colaborări interdisciplinare și cu laboratorul de medicina muncii din cadrul Institutului de igienă, s-a reușit să se stăpînească mai bine starea de sănătate a oamenilor muncii, să se acționeze mai eficient pentru reducerea incapacității temporare de muncă. **(Emil Petrișor)** ■ **ZGOMOT.** Locatarii blocului de pe strada C. Negri, situat vizavi de magazinul „Moldova", reclamă că lucrătorul Valentin Alexandrescu, de la unitatea pentru imprimări benzi magnetice și reparații stilouri (de la parter), lucrează cu aparatele de înregistrare și redare a sunetului date la maximum, tulburînd liniștea și odihna celor care locuiesc în acest imobil. Conducerea Cooperativei „Prestațiunea" trebuie să-l determine să lucreze în condiții fonice corespunzătoare. ■ **ADMINISTRATOR.** A fost arestat N. Grosu (str. Cerna nr. 16, bl. R 7), muncitor la I.M.P.P.F., care, îndeplinind, în perioada 1983—1985, funcția de administrator la una din asociațiile de locatari din cartierul Mircea cel Bătrîn, și-a însușit peste 100 000 de lei din banii obștii. Va da socoteală. ■ **CEASORNICE.** În stația C.F.R. Iași sînt peste zece ceasuri și toate funcționează corect, ceea ce este un lucru lăudabil. Nu înțelegem însă de ce edilii municipiului au renunțat la ideea montării și funcționării unor asemenea ceasornice în punctele cele mai frecventate ale orașului. Pe lîngă aspectul lor practic, ceasurile publice conferă un plus de frumusețe și atractivitate zonelor respective. ■ **CONDAMNARE.** Stelian Grigoraș (str. Viticultori nr. 4), în vîrstă de 43 de ani, a fost condamnat la o lună de închisoare contravențională. Motivul? Nu lucra nicăieri și, în plus, venind acasă „afumat" bine, a făcut scandal, și-a lovit soția și a alungat-o din locuință. ■ **CIVICĂ.** Lucrătorii multor unități comerciale și de prestări de servicii își ignoră obligațiile care le revin, conform Legii nr. 10/1982, privind curățarea de zăpadă a trotuarelor din fața unităților și, mai ales, de gheața care s-a format în ultima vreme. Este un aspect minor, care spune însă multe despre spiritul lor civic.

DUMITRU HARIGA

Pe meridianele globului

Împotriva cursei înarmărilor

BERLINUL OCCIDENTAL 11 (Agerpres)

La chemarea organizației „Inițiativa femeilor democrate", sute de femei din Berlinul occidental au luat parte la o demonstrație de pace, împotriva cursei înarmărilor și pentru promovarea unei politici de destindere internațională. Participantele au protestat împotriva planurilor de militarizare a spațiului cosmic și au cerut autorităților orașului să se pronunțe ferm împotriva oricăror măsuri care ar avea ca scop sporirea arsenalelor de arme nucleare.

WASHINGTON 11 (Agerpres)

Un conflict nuclear ar avea urmări ireversibile, se subliniază în scrisoarea adresată ministrului apărării al S.U.A., Caspar Weinberger, de un grup de membri al Congresului american. Cercetările științifice, relevă scrisoarea, au arătat că modificările climaterice produse de războiul nuclear ar putea face mult mai multe victime omenești decît explozia nucleară. Congresmenii americani cer să se depună toate eforturile pentru a găsi căi de reducere a pericolului izbucnirii unui război nuclear.

Evoluția situației din Haiti

PORT-AU-PRINCE 11 (Agerpres)

Într-un discurs pronunțat cu prilejul ceremoniei oficiale a instalării noului guvern, președintele Consiliului Național de Guvernămînt din Haiti, generalul Henry Namphy, a anunțat un program de măsuri vizînd democratizarea vieții politice interne — transmite agenția de presă E.F.E. El a arătat că vor fi restabilite libertățile democratice, se va urmări reconcilierea națională, vor fi elaborate și adoptate noua Constituție a țării și legea reglementînd activitatea partidelor politice și a organizațiilor sindicale. Vom acționa pentru lărgirea democrației reale în Haiti, bazată pe respectarea strictă a drepturilor fundamentale, pe existența unei activități a partidelor politice și sindicatelor reglementată prin lege, a afirmat el.

Vor fi organizate alegeri pentru formarea unei Adunări Constituante și, apoi, alegeri prezidențiale directe, a spus Henry Namphy.

Totodată, președintele Consiliului Național de Guvernămînt a precizat că actualul guvern haitian are caracter provizoriu, de tranziție, relatează E.F.E.

Întîlnire între miniștrii de externe ai țărilor „Grupului de la Contadora" și secretarul de stat al S.U.A.

WASHINGTON 11 (Agerpres)

La Washington a avut loc o întîlnire între miniștrii de externe ai țărilor „Grupului de la Contadora" (Columbia, Mexic, Panama, Venezuela), împreună cu cei ai „Grupului de sprijin" (Argentina, Brazilia, Peru, Uruguay), și secretarul de stat al S.U.A., George Shultz, în legătură cu situația din America Centrală — informează agențiile Prensa Latina și Associated Press. În comunicatul comun dat publicității la încheierea convorbirilor se arată că părțile au convenit asupra necesității ca „soluționarea crizei din America Centrală să se bazeze pe mijloace politice, pe negocieri". Miniștrii latino-americani au relevat, totodată, că „stabilitatea și securitatea regiunii impun respectarea principiilor autodeterminării, neamestecului în treburile interne, integrității teritoriale, a drepturilor civile, retragerea trupelor și consilierilor străini, încetarea ajutorului acordat din afară grupurilor contrarevoluționare".

Cauzele exploziei navetei „Challenger"

WASHINGTON 11 (Agerpres)

Explozia navetei „Challenger" a putut fi provocată de izbirea uneia dintre rachetele propulsoare de rezervorul suplimentar, afirmă revista „Aviation Week and Space Technology", în ultimul său număr. Flacăra ce se vede clar pe fotografiile realizate de N.A.S.A., scurgîndu-se pe flancul rachetei purtătoare din dreapta, a apărut în momentul cînd naveta se afla la aproximativ 6,5 km altitudine. În acel moment, naveta atingea viteza supersonică. Această flacără a antrenat separarea părții inferioare a rachetei propulsoare de rezervorul suplimentar, adaugă revista. Apoi racheta a pivotat, după care a basculat, partea ei superioară lovind rezervorul suplimentar. Fragmentele structurii acestuia au provocat explozia, scrie revista.

Rigorile iernii în Europa

■ BERLIN 11 (Agerpres)

Pe teritoriul R. D. Germane s-au înregistrat în ultimele zile cele mai scăzute temperaturi ale sezonului de iarnă și importante căderi de zăpadă. După cum relatează agenția A.D.N., în sudul țării, în zona orașului Gera, s-au consemnat minus 30 de grade Celsius, iar pe țărmul Mării Baltice — minus 18 grade Celsius.

■ ROMA 11 (Agerpres)

Italia continuă să fie afectată de rigorile unei ierni grele. După cum relevă agenția United Press International, în ultimele 24 de ore a nins masiv în special în zonele centrale ale țării. Căderile de zăpadă au afectat în mod deosebit capitala țării — Roma, unde transporturile au fost paralizate, aeroporturile închise. De asemenea, au fost închise școlile și instituțiile oficiale.

■ LONDRA 11 (Agerpres)

În numeroase regiuni ale Marii Britanii vremea continuă să se înrăutățească, înregistrîndu-se noi căderi de zăpadă, viscole, ceață extrem de deasă, precum și scăderi ale temperaturii de pînă la minus 17 grade Celsius.

în 24 de ore

TELEVIZIUNE: 20 Telejurnal; 20,20 Actualitatea în economie; 20,35 Ani frumoși — copilărie. Program artistic (C); 20,45 Pentru continua întărire a alianței muncitorești-țărănești; 21,05 Film în serial (C): „În căutarea adevărului". Partea a II-a;. 21,50 Telejurnal.

CINEMATOGRAFE. Republica, **orele 9; 11; 13; 15; 17; 19: „Racolarea".** Victoria, **orele 9; 11; 13; 15; 17; 19: „Căsătorie cu repetiție".** Copou, **orele 9; 11; 13; 15; 17; 19: „Promisiuni".** Tineretului, **orele 9; 11,20; 14; 16,30; 19: „Campionul".** Casa sindicatelor, **orele 15; 17; 19: „Frați de cruce".** În județ. **PAȘCANI,** Casa de cultură: **„Cavalerii teutoni".** Clubul C.F.R.: **„Campionul". HÎRLĂU: „Ostaticul". TG. FRUMOS: „Acțiunea „Autobuzul". PODU ILOAIEI: „Timpul dorințelor". RĂDUCĂNENI: „Salutări cordiale de pe Terra". HĂLĂUCEȘTI: „Hotel central".**

OPERA ROMÂNĂ. Astăzi, la ora 18,30, are loc un spectacol extraordinar cu opera „Tosca". Își dă concursul tenorul Francisc Szilagy, **de la** Opera Maghiară din Cluj-Napoca. **Sînt valabile tichetele cu seria 468.**

GALA LAUREAȚILOR. Sub genericul „Glasul României, glas de pace", **astăzi, de la ora 16, în sala Filarmonicii „Moldova" din Iași, va avea loc** „Gala laureaților". **Vor concerta pionieri de la Liceul de artă „Octav Băncilă", laureați ai celei de-a V-a ediții a Festivalului național „Cîntarea României".**

TIMPUL PROBABIL. Vremea va continua să se răcească. Cerul va fi noros, iar izolat va mai ninge slab. Vîntul va sufla slab, pînă la moderat, și va predomina din sectorul nordic. Temperatura aerului va fi cuprinsă: minimele între —14 și —10 grade, iar maximele, între —6 și — 3 grade.

TELEX TELEX TELEX

■ **LONDRA**

O seară românească, în organizarea Asociației de prietenie Marea Britanie — România, a avut loc la Londra. A fost vernisată expoziția „Momente din lupta poporului român pentru unitate și independență națională", prezentîndu-se, totodată, o suită de jocuri populare românești din diferite regiuni ale țării.

■ **NAȚIUNILE UNITE**

Organizația Națiunilor Unite pentru Alimentație și Agricultură (F.A.O.) a lansat opiniei publice mondiale apelul de a avea în vedere necesitatea conservării fondurilor forestiere, informează agenția Taniug. Într-o declarație făcută în acest sens, Edouard Saouma, directorul general al F.A.O., atrage atenția asupra consecințelor nefaste ale devastării pădurilor pentru mediul ambiant și, în ultimă instanță, pentru însăși viața omului.

■ **SAO PAULO**

Potrivit unui prim-bilanț, de vineri și pînă luni, la Sao Paulo carnavalul a făcut 40 de victime, anunță agenția France Presse, citînd surse ale poliției din acest oraș. Astfel, acest carnaval se anunță a fi unul dintre cele mai violente din ultimii ani, adaugă agenția. Anul trecut, carnavalul, care a durat patru zile, s-a încheiat cu 32 de victime.

■ **TOKIO**

În cursul anului trecut, în Japonia au fost declarate falimentare 18 812 întreprinderi, a căror datorie totală se ridica la nivelul-record de 4 235 618 miliarde yeni (aproximativ 21,175 miliarde dolari) — se menționează într-o statistică dată publicității la Tokio de un organism neguvernamental.

■ **ADEN**

Secretarul general al Partidului Socialist Yemenit, Ali Salem El-Beida, a declarat, în cadrul unei conferințe de presă la Aden, că țara sa va continua să-și bazeze relațiile cu celelalte state pe principiile coexistenței pașnice și respectarea suveranității naționale, informează agenția Kuna, citînd postul de radio Aden. El a arătat că țara sa dezvoltă raporturile cu statele arabe, nealiniate, socialiste. El-Beida a relevat, de asemenea, că noua conducere a țării va adopta în curînd noi măsuri menite să faciliteze reconstrucția țării.

mica publicitate

FELICITĂRI

La aniversarea frumoasei vîrste de 20 de ani, părinții și frații urează dragei lor Camelia Apostol un călduros la mulți ani și fericire în viață. (1349)

Gina, soție, și Răzvan, fiu, urează scumpului lor Nicu Gavriloaia la mulți ani. (1372)

Colectivul oamenilor muncii de la I.P.M.P. urează colegului Cazimir Mlenajeg, cu ocazia ieșirii la pensie, multă sănătate și viață lungă. (1366)

La aniversarea majoratului, Olguța și Nelu, părinți, Duțu și Cătălin, frați, și Sorin, prieten, urează celei mai dragi ființe, Carmen-Daniela Dorcu, multă sănătate, realizarea celor mai frumoase dorințe, mulți ani fericiți alături de cei dragi. (1369)

Cu deosebită stimă și prețuire, Iulian, Cristian și Corina, copii, urează dragilor lor părinți Maria și Victor Ghițescu, cu ocazia împlinirii a 25 de ani de la căsătorie, multă sănătate și la mulți ani. (1400)

DECESE

SOȚIA, copiii, cei 8 frați, cumnatele și nepoții anunță cu nemărginită durere moartea fulgerătoare a scumpului lor ALEXANDRU LUCA (Sandu), 47 de ani. Înmormîntarea, joi, 13 februarie, ora 12, la cimitirul din Vînători—Popricani. Lacrimi pentru sufletul lui bun! (1370)

STELA, soție, cumnata și cumnatul, profund îndurerați, anunță încetarea din viață, după o grea suferință, a lui LEON PINCU, 79 de ani. Înmormîntarea, astăzi, 12 februarie. Un autobuz va pleca din fața Comunității evreiești, la ora 13, spre Cimitirul evreiesc. (1410)

AGLAIA, soție, copiii și rudele apropiate anunță trecerea în neființă a celui ce a fost NECULAI MIHAI. Înhumarea, joi, 13 februarie, ora 12, la cimitirul din satul Comarna. (1391)

FAMILIA îndurerată anunță încetarea din viață, după o scurtă, dar grea suferință, a celei ce a fost o bună mamă și bunică TAMARA CRISTEL. Cortegiul funebru va pleca joi, 13 februarie, ora 13, din str. Munteni nr. 12, spre cimitirul Sf. Treime—Păcurari. Va rămîne veșnic în inimile noastre! (1394)

NINA, soție, Irina și Adrian, copii, anunță cu nemărginită durere încetarea din viață, după o grea suferință, a dragului lor NECULAI CUCONOIU, 55 de ani. Cortegiul funebru va pleca joi, 13 februarie 1986, ora 11, de la biserica Sf. Constantin și Elena, spre cimitirul Eternitatea. (1398)

Profund îndurerate, familiile Marian și Tănase depling moartea fulgerătoare a scumpului lor cumnat și unchi Sandu Luca. Un gînd pios pentru sufletul lui nobil!

Colectivul Clinicii I chirurgie, adînc îndurerat de pierderea distinsului inginer Nicolae Rădulescu, îi aduce un ultim omagiu și transmite condoleanțe familiei.

Colectivul de oameni ai muncii de la Liceul industrial nr. 1 Iași împărtășește durerea tovarășului director Ion Zăbavă pricinuită de decesul mamei și transmite sincere condoleanțe familiei îndurerate. (1334)

Colectivul A.P.T.C., C.U.G. Iași, este alături de familia Gheorghe Gust la greaua pierdere suferită prin decesul mamei. (1335)

Oamenii muncii din cadrul T.A.G.C.M. — S.U.T. Iași — regretă trecerea în neființă a fostului director, inginer Nicolae Rădulescu. Condoleanțe familiei îndoliate.

Impresionați de dispariția fulgerătoare, conducerea Policlinicii nr. 1, întregul colectiv al Dispensarului comasat „Primăverii" și Bucium aduc un pios omagiu celui ce a fost un devotat și conștiincios medic dr. Ludvig Schachter. Regrete eterne și compasiune familiei îndurerate. (1310)

Frații Trofin și familiile lor sînt alături de Mihai Robu în clipele grele pricinuite de decesul soției și îi transmit sincere condoleanțe.

Colectivul întreprinderii poligrafice Iași este alături de familia Puiu Gulie în clipele grele pricinuite de decesul tatălui și transmite sincere condoleanțe familiei îndoliate.

Familiile Constantin Iacob și Anton Taus aduc un ultim omagiu celui ce a fost un prieten apropiat inginer Nicolae Rădulescu și transmit sincere condoleanțe familiei îndoliate.

Redacția și administrația: strada Vasile Alecsandri nr. 8, Redactor-șef, telefon 45105; administrația și publicitatea, telefon 34070, interior 248; serviciul tehnic de noapte, telefon 30776. Tipar: Întreprinderea poligrafică, str. 7 Noiembrie nr. 49, telefon 37060

BIBLIOTECA CENTRALĂ UNIVERSITARĂ „M. EMINESCU" IAȘI

Proletari din toate țările, uniți-vă!

Flacăra Iașului

Organ al Comitetului județean Iași al P.C.R. și al Consiliului popular județean

Anul XLII — Nr. 12 235 | Joi, 13 februarie 1986 | 4 pagini — 50 bani

În spiritul sarcinilor subliniate de tovarășul Nicolae Ceaușescu

Puternică angajare de forțe pentru realizarea exemplară a mobilizatoarelor prevederi ale planului anual

Crește productivitatea muncii

Prima lună a anului curent a fost deosebit de rodnică și pentru colectivul de muncă al **Întreprinderii de scule și accesorii speciale Pașcani.** Toți indicatorii economico-financiari au fost îndepliniți și depășiți: **producția marfă** — 107 la sută, **producția fizică** — 116 la sută, **exportul** — 130 la sută (față de aceeași perioadă a anului trecut livrările la export s-au dublat). Aceste sporuri de producție s-au obținut pe seama creșterii productivității muncii, indicator realizat în proporție de 107 la sută. În competiția hărniciei se evidențiază formațiile de lucru conduse de maiștrii **C-tin Stratulat** (prelucrări mecanice) și **Pavel Isache** (tratamente termice). **C. Fîntînaru**

Un nou echipament electronic

După îndelungi căutări și experimentări, cadre didactice și studenți de la catedra de electrotehnică și calculatoare din cadrul Institutului politehnic Iași au realizat un nou tip de radiogoniometru naval automat. Noul echipament electronic va fi utilizat la determinarea direcției și a sensului undelor de radio, la aflarea poziției emițătorului acestora. Finalizat în întregime după o tehnologie proprie, cu piese și subansamble de proveniență indigenă, noul produs se înscrie printre cele mai reușite performanțe tehnice mondiale. Prin asimilarea acestuia în producția de serie a Întreprinderii „Tehnoton" Iași se vor elimina importurile unor astfel de echipamente, estimîndu-se economii valutare de peste 8 milioane de lei anual.

Aspect din atelierul de laminare al Întreprinderii „Țesătura". Veronica Bălău, prin permanența ei hărnicie și exigență față de calitatea producției, reușește să se mențină în fruntea întrecerii socialiste

La Aroneanu — Prima grijă a agricultorilor, pregătirea unor recolte bogate

Această perioadă, premergătoare primăverii, a scos multă lume în cîmp și la C.A.P. Aroneanu. În cîteva zile, Mihai Danilov, unul dintre fruntașii secției de mecanizare, a fertilizat suplimentar întreaga suprafață de 550 de hectare cultivate cu grîu. Fermierul Eugen Nemeș ne spunea că unitatea a primit noi cantități de îngrășăminte chimice și că a fost începută și fertilizarea orzului. Orientările și indicațiile formulate de tovarășul **NICOLAE CEAUȘESCU** cu prilejul vizitei de lucru efectuate în județul nostru, vibrantele chemări adresate de secretarul general al partidului la început de an de a se face totul pentru sporirea recoltelor i-au însuflețit în muncă și pe cooperatorii de aici. Iorgu Burghelea, primarul comunei, cu care stăm de vorbă la Bediu Aldei, unde echipele conduse de Ion Gh. Gorea, Gh. D. Hergheligiu, Const. Crozdea defrișează arboretele de pe circa 20 de hectare pentru a ieși în circuitul agriculturii, a ținut să precizeze că țăranii cooperatori din Aroneanu dispun de o bază materială puternică, realizată în cei peste 20 de ani de cînd în fruntea partidului și statului nostru se află tovarășul Nicolae Ceaușescu, și de o bogată experiență pentru a obține producții mai mari. În 1985 au fost înregistrate recolte bune la toate culturile și îndeosebi la porumb și sfecla de zahăr. De la Gh. Ungureanu, contabilul șef al C.A.P., aflăm că în felul acesta cooperativa agricolă a livrat la fondul de stat cantități sporite de produse reușind pe această bază să realizeze veniturile planificate. De la cultura porumbului, de exemplu, au fost valorificate aproape 3,5 tone la hectar. În spiritul exigențelor sporite formulate de tovarășul Nicolae Ceaușescu, cooperatorii, mecanizatorii, specialiștii sînt hotărîți ca în 1986 să ridice ștacheta producțiilor la nivelul recordurilor înregistrate anul trecut. Pentru că au fost formații care în 1985, de pe suprafețe destul de mari, au obținut, în condiții climatice nu tocmai favorabile, producții record. În fermele con-

GH. STEJARU

(continuare în pag. a 2-a)

Sezon de vîrf în podgoria Cotnarilor

Oamenii muncii de la I.A.S. Cotnari participă cu însuflețire la desfășurarea acțiunilor de sezon în sectorul viticol. T. Iroaie, inginerul șef al unității, ne spunea că numai în cursul perioadei care a trecut de la începutul anului au fost administrate peste 3 000 de tone de gunoi de grajd. Totodată, sînt desfășurate din plin tăierile, această lucrare fiind executată pe aproape 400 de hectare. Cu forțe sporite acționează și viticultorii din cooperativele agricole vecine.

CERCETAREA ȘTIINȚIFICĂ — PROMOTOR AL DEZVOLTĂRII INTENSIVE

Participare mai largă la modernizarea industriei chimice ieșene

În cei aproape treizeci de ani de la înființarea sa, **filiala ieșeană a Institutului de inginerie tehnologică și proiectare pentru industria chimică** și-a adus o bună contribuție la crearea și dezvoltarea industriei chimice din municipiul Iași și din alte localități ale țării. Trecînd în noul cincinal 1986—1990, colectivul filialei noastre, sub conducerea organizației de partid, s-a aliniat la noile direcții de dezvoltare economică intensivă, hotărîte de Congresul al XIII-lea al partidului. **Mai mult ca niciodată**, sublinia tovarășul **NICOLAE CEAUȘESCU** la Congresul științei și învățămîntului, **omenirea se află într-o etapă a dezvoltării sale în care știința reprezintă cea mai puternică forță a progresului economic și social. În cadrul științelor**, remarca secretarul general al partidului, **chimia ocupă o poziție deosebită, conferită în primul rînd de larga aplicabilitate, de multitudinea utilizării datelor ei.** Aceste idei de inestimabilă valoare teoretică și practică ne mobilizează forțele creatoare pe un făgaș nou, venind astfel în întîmpinarea cerințelor industriei chimice.

Experiența ne-a dovedit că dispunem de forțe suficiente pentru a ne angaja într-o competiție mondială, în care să ne afirmăm cu rezultate dintre cele mai bune. În anul 1985, dezvoltarea și modernizarea producției chimice s-au realizat în exclusivitate pe tehnologii și concepții românești, o contribuție importantă avînd unitățile de profil din Iași. Astfel, s-au realizat ingineria tehnologică și proiectele pentru noi tehnologii, noi produse de sinteză organică și de sinteză anorganică, pentru instalații de recuperare a deșeurilor, de automatizare a multor procese tehnologice, au fost modernizate numeroase tehnologii în scopul reducerii consumurilor de materii prime, materiale și energie, prin introducerea calculatoarelor de proces etc. În acest an și în anii care urmează trebuie să ne intensificăm eforturile creatoare, să valorificăm cît mai bine experiența obținută pînă acum.

dr. ing.
DUMITRU RĂDĂUCEANU
șeful filialei Iași a I.I.T.P.I.C.

(continuare în pag. a 3-a)

Capnet

„Biruit-au gîndul..." zice cronicarul. Așa spun și oamenii din comuna Scînteia, care în frunte cu primarul Ion Muscalu și învățătorul Ionel Spînu adună inestimabile mărturii, dovezi incontestabile ale dăinuirii noastre, chemînd specialiștii să se pronunțe asupra lor și povestindu-le, apoi, într-o frumoasă carte de istorie locală — monografia comunei. Așa au fost strînse, cu grijă, vase de ceramică, statuiete, alte obiecte ce au aparținut străbunilor, a fost alcătuită o hartă arheologică, arătată cu bucurie de primar oaspeților ce-i trec pragul, apoi, a fost adusă în comună o copie a uricului emis la 1423, în cancelaria voievodului Alexandru cel Bun, care spune că pămînturile de aici au fost date drept răsplată „lui Moisă Filosoful și fratelui său, și copiilor lui, și nepoților lui, și strănepoților lui, și răsstrănepoților lui...". De unde și numele Scînteii, pe vremuri, de Filosofi.

„Biruit-au gîndul..."

Dintr-o mare necropolă, din secolele II—I î.e.n., au fost scoase la lumină numeroase fibule de fier, obiecte de cosmetică, vase de ceramică neagră, o piesă de podoabă din aur, și altele. Sînt urme ale culturii Poienești-Lukașevka, de pînă la Burebista și ale culturii Cucuteni, ale timpurilor lui Ștefan cel Mare și Vasile Lupu, ale multor altor ctitori de neam și țară. A fost aici reședință domnească temporară, în „tîrgul de sub Mica Bucovină", cum ziceau solii poloni și poate și Paul de Alep, care a trecut prin aceste locuri. Au fost bătălii la 1475, „de dinsus de Vaslui", și cîte altele ce fac învățămintele dintr-o mare lecție de istorie. Localnicii iubesc istoria și o rostesc calm și temeinic, așa cum își cresc în același cult și copiii, în dragoste curată de glie și țară.

AL. SEBASTIAN

Dezvoltarea economico-socială a României în cincinalul 1981—1985

Dinamica exportului
(în procente)

Dinamica importului
(în procente)

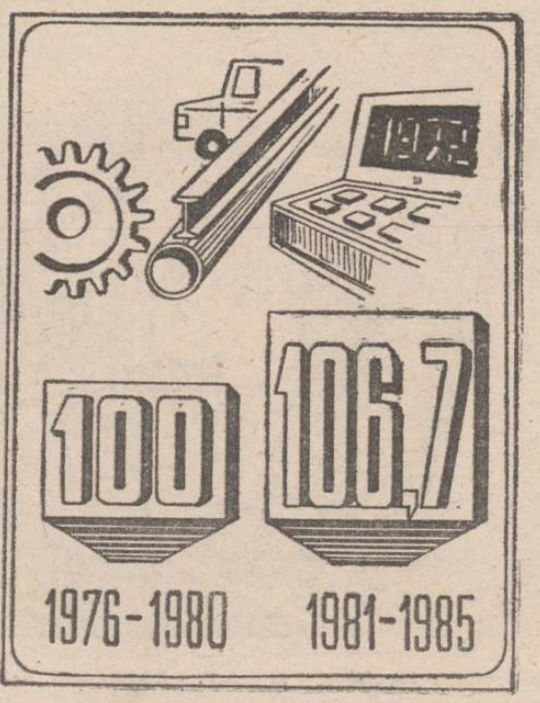

După cum se poate observa din cele două grafice, exportul a devansat mult importul, realizîndu-se an de an o balanță excendentară, care a permis reducerea într-o mare măsură a datoriei externe a țării, asigurînd, totodată, desfășurarea normală a activității în economia națională. În anul 1985, țara noastră a întreținut relații economice și de cooperare cu 144 de state, pe prim-plan situîndu-se relațiile cu țările socialiste, care dețin circa 57 la sută din volumul comerțului exterior al țării noastre. (Desene de Mihai Șuhan)

Frumoase realizări ale tinerilor ieșeni în întrecerea utecistă

Făcîndu-și bilanțul muncii, al întregii activități desfășurate în anul 1985, în întrecerea utecistă **„Tineretul — factor activ în realizarea obiectivelor deceniului științei, tehnicii, calității și eficienței"**, organizațiile U.T.C. din municipiul Iași se pot mîndri cu frumoase realizări, îmbold puternic pentru asumarea, în acest an și pe întregul cincinal în care am intrat, a noi și mobilizatoare angajamente, în spiritul vibrantelor chemări și îndemnuri adresate de tovarășul **NICOLAE CEAUȘESCU**, secretarul general al partidului, prietenul apropiat al tinerei generații.

Organele și organizațiile U.T.C. ieșene au acționat cu rezultate mai bune în 1985 pentru realizarea sarcinilor de producție în unitățile economice și pe șantiere, pentru creșterea calității și performanțelor tehnice ale produselor oferite beneficiarilor din țară și la export, în condițiile valorificării superioare a materiilor prime și materialelor, ale diminuării consumurilor. Un rol însemnat l-au avut, în această direcție, inițiativele uteciste intitulate **„Linia de producție a tineretului"**, **„Trofeul calității"**, mișcările **„Știință — Tehnică — Producție"** și **„Educație — Economie — Energie"**, zilele și săptămînile-record în producție, precum și concursurile profesionale, cu cele mai frumoase rezultate evidențiindu-se organizațiile U.T.C. de la întreprinderile „Țesătura", de tricotaje „Moldova", de piese auto, de rețele electrice și de la Complexul C.F.R. O amploare deosebită a căpătat în rîndul tineretului mișcarea de invenții și inovații, care a adus Iașului numeroase premii județene și naționale, dar cîștigul cel mai mare este în producție, în asigurarea dezvoltării intensive în toate domeniile de activitate.

Prin numeroase acțiuni de muncă patriotică, planul anual a fost realizat în proporție de 115,6 la sută, pe șantierele locale efectuîndu-se lucrări în valoare de peste 10 milioane de lei. Elevii din licee, în întrecerea **„Cea mai bună școală"**, prin numeroase alte acțiuni, au reușit să sporească tot mai mult valoarea lucrărilor de muncă patriotică, în același timp cu creșterea nivelului la învățătură. La rîndul lor, studenții din centrul universitar au participat la rezolvarea a 2 360 teme de cercetare și la realizarea a 280 de contracte, în valoare de 1,7 milioane de lei, la alte activități în cadrul întrecerii **„Fiecare A.S.C. — colectiv de educare prin muncă și pentru muncă a studenților"**.

În anul 1986, ca și în întregul cincinal actual, organele și organizațiile U.T.C. își vor intensifica munca politico-organizatorică și educativă, care să asigure o participare de masă a tineretului ieșean în întrecerea utecistă, cu prioritate la realizarea sarcinilor de producție, amplificarea creației tehnico-științifice, economisirea resurselor materiale și energetice, precum și la acțiunile de muncă patriotică și cultural-recreative, vizînd, în ansamblul lor, formarea tinerilor pentru muncă și viață.

Se cuvin menționați în acest cadru **fruntașii în întrecerea utecistă desfășurată în anul 1985**, pe primul loc situîndu-se **organizațiile U.T.C. de la Întreprinderea de antibiotice** (ramura chimie), **Întreprinderea mecanică „Nicolina"** (construcții de mașini și metalurgie), **Direcția județeană de poștă și telecomunicații** (transporturi și telecomunicații), **T.A.G.C.M.** (construcții), **Întreprinderea „Textila"** (industria ușoară), **Întreprinderea viei și vinului** (industria alimentară), **I.M.C.** (materiale de construcții), **I.C.S.M.T.I.** (comerț), **Cooperativa „Miorița"** (cooperația meșteșugărească), **I.C.S.I.T.P.S.C.** (cercetare și proiectare), **I.R.E.** (energetică, electronică, electrotehnică).

CONSTANTIN ILIE

Prima grijă a agricultorilor

(urmare din pag. 1)

duse de Eugen Nemeș și Florin Zamfir, de pe 150 de hectare cu porumb au rezultat între 12—14 tone de știuleți la hectar. Elena I. Cojocaru, Natalia M. Drangă, Petre Lungu, Paraschiva Vlad, Gh. Ieșeanu, Ion Gh. Gorea, cooperatori fruntași în producție, ne spuneau că tehnologia respectivă este în prezent însușită la învățămîntul agricol de masă, urmînd să fie aplicată întocmai. Porumbului i-au fost repartizate terenurile cele mai bune, care au fost arate adînc din toamnă și fertilizate în mod corespunzător cu îngrășăminte. Cooperatorii, mecanizatorii sînt hotărîți să facă la timp semănatul, lucrările de întreținere, să asigure densități sporite pentru ca, în final, să realizeze, în medie, pe C.A.P., cel puțin 5 tone de boabe la hectar. Terenurile repartizate sfeclei de zahăr au fost îngrășate în toamnă cu cîte 30 de tone de gunoi de grajd la hectar, astfel că, așa cum ne declara Elena I. Cojocaru, cooperatorii nici nu se gîndesc să obțină mai puțin de 45 de tone la hectar. Multe din suprafețele unității sînt situate în pantă, însă, în ultimii ani, terenurile respective au fost amenajate în terase. În prezent, mulți cooperatori participă la întreținerea acestor terase pentru a le menține în stare bună de producție. Porumbul cultivat aici, bine îngrijit, a dat între 6—7 tone de știuleți la hectar. De cîte ori am avut prilejul să discutăm cu ing. Gabriela Nemeth, președinta unității, interlocutoarea a ținut să precizeze că s-a încetățenit practica lucrării terenurilor în pantă numai pe curba de nivel, fapt care a contribuit la mărirea producțiilor. Anul 1985 le-a adus cooperatorilor de aici venituri importante și din alte sectoare. De la microfermele de vaci, porci, oi, ei au obținut un venit total de 1 742 000 lei, cu circa 300 000 de lei peste prevederile de plan. Contabilul șef ne spunea că foarte bănoasă a fost creșterea puilor de carne și că în 1986 sînt hotăriți să ridice la acest nivel și activitatea din celelalte microferme. Microferma de iepuri dispune de o matcă de 1 200 de capete de la care trebuie să se livreze circa 12 tone de carne. În întrecerea pentru producții tot mai mari se află și mecanizatorii. Const. Nițelea, șeful secției, preciza că mecanizatorii sînt hotăriți să urmeze întocmai îndemnurile adresate de tovarășul Nicolae Ceaușescu în vederea obținerii unor recolte tot mai bogate.

«VIAȚA CULTURALĂ»

Opinii și argumente

RECENZIE

Demersul și realizările inedite ale autorilor cărții „Încercări asupra argumentării" (Gheorghe Mihai și regretatul Ștefan Papaghiuc, Editura Junimea, 1985) sînt subliniate chiar în prefața semnată de acad. Vasile Pavelcu. Printr-o analiză structurală de mare finețe, din perspectivă psiho-logică, a dezbaterii unor „probleme controversate, nu pe un teren evasinecunoscut, ci asupra unor probleme aparent insolubile sau socotite demult soluționate", autorii elaborează o teorie a argumentării care poartă amprenta unei vădite originalități constructive. Dar ei nu cantonează în sfera abstracțiunilor, ci arată, învesmîntînd rigorile logice într-un limbaj captivant, cum se aplică practic această teorie în cîteva domenii de mare actualitate ale procesului argumentativ. Cititorul, după ce se inițiază în teoria argumentării, asistă la un inedit „comentariu" asupra discursului argumentativ implicînd: repere, modalități opinabile, discuție asupra valorii opiniilor, utilizarea psihologică a argumentelor. Sînt prezentate, apoi, elemente de tehnică argumentativă, formele dezbaterii argumentative și, în final, domenii de argumentare, specifice filozofiei, științei, literaturii și artei, argumentarea juridică și cea din activitatea politico-ideologică. De remarcat ampla bibliografie națională și universală la care se raportează autorii.

Întreaga structură a lucrării vădește o dezbatere vie, constructivă, psiho-logică, depășind sfera abstracțiilor și implicîndu-se într-o gamă extrem de diversă de probleme de stringentă actualitate. Între cele trei componente ale actului retoric, argumentarea face obiectul semioticii la nivelul pragmatic. Spre deosebire de stilistica literară, care abordează același act din unghiul de vedere al expresiei figurative, autorii, logicieni consacrați, îl tratează considerîndu-i structurile ca o întrecere a factorului psihologic cu cel logic (pragmatic) la nivelul subiectului-agent, purtător de opinii, care militează să comunice.

Lucrarea reprezintă o continuare a valoroaselor tradiții creatoare ale școlii psiho-logice ieșene reprezentată prin piscurile ei, Vasile Pavelcu și Petre Botezatu, și constituie un aport inestimabil la elucidarea multor probleme ale spiritualității contemporane.

„Încercări asupra argumentării" se adresează atît psihologilor, cît și logicienilor, dascălilor și cercetătorilor, activiștilor pe tărîm social, ca și, firesc, fiecărui om de cultură care urmărește cu atenție integrarea în spiritualitatea de anvergură națională a creației spirituale a Almei mater a Iașului.

MIHAI SESERMAN

La Editura Eminescu a apărut volumul de proză „Fotograme" al lui GRIGORE ILISEI

Întîlnire la clubul „Cosmos 2000"

Astăzi, de la ora 18, sala Tricolor de la Casa de cultură a tineretului și studenților va găzdui o întîlnire a membrilor clubului „Cosmos 2000" cu dirijorul Filarmonicii din Sibiu, Dorin Frandeș, întîlnire sub genericul „Muzica — temă de meditație". Vor mai participa ca invitați conf. univ. dr. docent Martian Cotrău, conf. univ. dr. Victor Cireașă, lector dr. Elena Cireașă și ing. Florin Gheorghiță.

Paraschiva Gălușcă

Sub semnul cerebralității

PRIN EXPOZIȚII

Deschiderea unei expoziții de către Paraschiva Gălușcă la Galeriile „Cronica" are mai multe semnificații. Mai întîi de toate, ea înseamnă reîntoarcerea artistei (aflată actualmente la Gura Humorului) în spațiul spiritual în care s-a format (a absolvit, în 1983, secția de arte plastice a Conservatorului ieșean). Expoziția (prima „personală") prilejuiește apoi posibilitatea de a consemna o ipostază inedită a Paraschivei Gălușcă — aceea de autoare a unor picturi pe sticlă. Inedită, pentru că ea era cunoscută pînă acum de către iubitorii de arte plastice în calitate de sculptor (3 lucrări fiind expuse în 1983 la Galeriile „Victoria"), de grafician (a participat cu lucrări la expozițiile anuale din 1984 și 1985 la Iași și Suceava și a expus la Galeriile de artă din Suceava), de creatoare de artă monumentală (cu lucrări la I.M.F., Grădina Botanică, Ruginoasa și Gura Humorului). Noua ipostază vine să confirme, o dată în plus, disponibilitățile și multilateralitatea artistei, pregnante și elocvente în ciuda lipsei de experiență (care nu înseamnă lipsă de maturitate). Alternarea genurilor abordate ar putea fi luată drept dovadă de ezitare și inconstanță, generate de neaflarea unui domeniu adecvat: nu este cituși de puțin așa, demonstrația Paraschivei Gălușcă fiind una de virtuozitate și complexitate.

Prin lucrările expuse, autoarea își structurează inspirat și convingător problematica și codul imagistic în jurul unor teme sau idei-obsesii. Elaborarea este cu certitudine sub semnul cerebralității; pasiunea este reținută, luciditatea primează, însoțită fiind de incisivitate, fără ca aceasta să confere tablourilor răceală, ci doar un fast sobru, incitant. O contribuție însemnată la obținerea acestui efect o are cultivarea limbajului în sensul punerii optime în valoare a posibilităților acestuia de analiză și construcție în cîmpul imaginii. Relația armonică stabilită între invenție și observație își pune amprenta, prin extensie, și asupra celei dintre invenție și interpretare: temperamental și preponderent, artista ni se pare a fi dispusă interpretării, dar ea evită cu înțelepciune monotonia și programul unic, unitatea, cu toate acestea neavînd nimic de suferit. Culorile (predomină roșul, aurul și argintul) se află într-un fertil dialog, provocînd privirea la călătorii în profunzime. Tablourile Paraschivei Gălușcă (dintre care ne-au reținut atenția **Clepsidră I—II, Balanță I—II, Portret cu mantie, Femeia în albastru, Labirint**) farmecă și invită la meditație, transformînd debutul într-o intrare în circuitul certitudinilor artistice.

DORIAN OBREJA

În sectorul legumicol al C.A.P. Răducăneni, activitate intensă la amenajarea răsadnițelor
Foto: I. STRATULAT

Vernisaj

În organizarea Muzeului de artă din Iași, la Palatul Culturii, în sala Henri Coandă, va avea loc vernisajul expoziției „Plastica românească feminină în epoca interbelică". Sînt reunite circa 50 de lucrări de pictură ale unor personalități marcante în epocă.

La manifestare își vor da concursul criticul Claudiu Paradais, muzeograful principal Georgeta Podoleanu, poetele Mariana Codruț și Angela Traian, actorul Florin Mircea și soprana Mioara Cortez-David.

Vernisajul are loc mîine, la ora 13.

„Iașul tinereții noastre"

La Casa de cultură a tineretului și studenților, studioul artei tinere „Columna" a prezentat spectacolul intitulat **„Iașul tinereții noastre"**, dedicat tinerilor din unități economice, din instituții și de pe șantiere, fruntași în întrecerea utecistă și elevilor fruntași la învățătură.

Spectacolul a cuprins recitaluri de muzică ușoară, poezie și umor.